Константин Семенов

Дивизии войск СС

Die Geschichte Division der Waffen-SS

История организации, структура, боевое применение

Нет пощады врагу!

Константин Семенов

ДИВИЗИИ ВОЙСК СС

Die Geschichte Division der Waffen-SS

История организации, структура, боевое применение

«ЯУЗА-ПРЕСС»
Москва 2007

ББК 63.3(4)
С 30

Scan By Vitaulus & Kali

Разработка серийного оформления *Е. Пермякова*

Семенов К.К.
С 30 Дивизии войск СС. История организации, структура, боевое применение. — М.: Яуза-пресс, 2007. — 288 с. — (III Рейх. Энциклопедия).

ISBN 978-5-903339-25-9

В годы Второй мировой войны в рядах немецкой армии сражались многочисленные части войск СС. Зародившись в недрах нацистской партии и пройдя становление в предвоенный период, войска СС с началом войны стали грозной боевой силой Германии. Солдаты войск СС не давали пощады врагу и не просили ее сами. Сотни тысяч человеческих жизней стали тому подтверждением.

Книга подробно расскажет читателю об истории организации, комплектовании, командирах, униформе, структуре, боевом применении частей войск СС и даст возможность проследить кровавый путь каждой дивизии. Автор рассказывает, как из немецкой партийной организации выросли элитные части Третьего Рейха, в чьих рядах служили представители всех европейских стран.

Текст дополняют уникальные фотографии, многие впервые публикуются в России.

ББК 63.3(4)

ISBN 978-5-903339-25-9

© К.К. Семенов, текст, 2007
© ООО «Яуза-пресс», 2007

ББК 63.3(4)
С 30

Разработка серийного оформления *Е. Пермякова*

Семенов К.К.
С 30 Дивизии войск СС. История организации, структура, боевое применение. — М.: Яуза-пресс, 2007. — 288 с. — (III Рейх. Энциклопедия).

ISBN 978-5-903339-25-9

В годы Второй мировой войны в рядах немецкой армии сражались многочисленные части войск СС. Зародившись в недрах нацистской партии и пройдя становление в предвоенный период, войска СС с началом войны стали грозной боевой силой Германии. Солдаты войск СС не давали пощады врагу и не просили ее сами. Сотни тысяч человеческих жизней стали тому подтверждением.

Книга подробно расскажет читателю об истории организации, комплектовании, командирах, униформе, структуре, боевом применении частей войск СС и даст возможность проследить кровавый путь каждой дивизии. Автор рассказывает, как из немецкой партийной организации выросли элитные части Третьего Рейха, в чьих рядах служили представители всех европейских стран.

Текст дополняют уникальные фотографии, многие впервые публикуются в России.

ББК 63.3(4)

ISBN 978-5-903339-25-9

© К.К. Семенов, текст, 2007
© ООО «Яуза-пресс», 2007

Глава первая

РОЖДЕНИЕ СС И ОБРАЗОВАНИЕ РУКОВОДЯЩИХ СТРУКТУР

Рождение СС

Европа после Первой мировой войны (1914—1918 гг.) и революций 1917—1919 гг. искала выход из царившего в ней хаоса. В ряде стран Европы в послевоенные годы появились националистические партии и группировки, противостоящие растущей активности коммунистов и социалистов всех мастей. Костяком этих правых группировок зачастую являлись ветеранские организации.

К середине 20-х годов прошлого века различные правые европейские организации постепенно набирали силу, и лишь в Италии уже в октябре 1922 г. они пришли к власти. Это итальянское движение стало известно как фашистское. Позже этот термин был совершенно неправомерно распространен на почти все праворадикальные партии Европы, в большинстве случаев имевшие мало общего с настоящим фашизмом. Одной из таких партий, чье название позже было совершенно необоснованно связано с фашизмом, стала созданная в 1919 г. Немецкая рабочая партия. Вскоре она была возглавлена Адольфом Гитлером и переименована в Национал- социалистическую рабочую партию Германии (далее в немецком написании НСДАП). Партия собиралась бороться с коммунизмом, масонством и евреями, а также с несправедливыми для Германии условиями Версальского мирного договора.

В 1920—1921 гг. НСДАП боролась за влияние на улицах Германии, где ее основными конкурентами были коммунисты, организованные в «Рот Фронт». В отечественной историографии всегда замалчивался факт, что в

20-е годы в рядах РФ имелось большое количество боевиков, устраивавших «кровавые бани» своим политическим противникам. В сентябре 1921 г. для противостояния коммунистам служба порядка НСДАП была переформирована в штурмовые отряды — СА (Sturmabteilungen). Их основную массу составляли участники войны, с небольшим процентом из различных социальных групп. Пришедшие в СА по разным причинам, они уже тогда весьма условно подчинялись Гитлеру и партийным функционерам. Основная работа по организации СА была проведена армейским офицером Эрнестом Ремом и бывшим моряком Гансом Ульрихом Клинчем.

В противовес СА в марте 1923 г. для охраны Гитлера была создана так называемая «штабная стража» (Stabswache), через два месяца переименованная в «Ударный отряд Адольф Гитлер» (Stosstrupp Adolf Hitler). 9 ноября 1923 г. ударный отряд в количестве 30 человек вместе с НСДАП и другими националистическими организациями участвовал в попытке государственного переворота в Мюнхене. Среди 16 погибших нацистов было 5 членов ударного отряда.

После провала путча Гитлер попал в тюрьму в Ландсберге, а НСДАП, СА и ударный отряд были запрещены. Пока фюрер НСДАП в заключении диктовал свою будущую книгу «Моя борьба» (нем. — «Майн кампф»), уволенный из армии капитан Рем начал нелегальную реорганизацию СА. К моменту выхода Гитлера из тюрьмы численность СА увеличилась в 15 раз. В 1925 г. запрет с деятельности НСДАП был снят и деятельность СА с февраля вновь стала вестись официально. В апреле того же года бывший член ударного отряда Юлиус Шрек получил задание создать новое подразделение для личной охраны Гитлера. 21 сентября 1925 г. Шрек приказал организовать аналогичные подразделения по всей Германии, из расчета 20 человек в Берлине и по 10 человек на местах в остальной Германии. В отличие от СА к кандидатам предъявлялись определенные требования. Быть в возрасте от 25 до 30 лет, иметь двух поручителей из числа НСДАП и жить на одном месте не менее 5 лет.

Девятого ноября 1925 г. все созданные подразделения были названы охранными отрядами (нем. СС — Schutz Staffel). В ноябре следующего года, для большего контроля СА, Гитлер принял на себя верховное руководство штурмовыми отрядами и стал верховным руководителем СА (нем. ОСАФ). Ему подчинялся начальник штаба СА, которому, в свою очередь, подчинялся имперский руководитель СС (нем. рейхсфюрер СС). В течение 1926—1927 гг. численность СА и СС продолжала увеличиваться, и если СА насчитывали около 30 000 человек, то СС всего около 200. Это свидетельствовало о более жестком отборе в СС и противодействии со стороны руководства СА. 5 января 1931 г. новым начальником штаба СА стал Эрнест Рем, прибывший из Боливии, где находился в качестве военного советника. С его легкой руки формирования СА и СС получили почти полностью военную организацию. Как и большинство лидеров штурмовиков, Рем видел в СА основу будущей армии Германии, в то время как лидеры СС хотели видеть в своих людях элиту будущего государства. Вместе с численностью СС росло и количество разногласий между их руководством и Ремом.

30 января 1933 г. президент Германии Пауль фон Гинденбург назначил Гитлера канцлером — это стало приходом нацистов во власть. В конце февраля подразделения СА и СС получили права «вспомогательной полиции». В марте для охраны Гитлера была создана «Штабная стража СС Берлин» из 120 человек во главе с Йозефом Дитрихом. В ноябре штабная стража СС была переименована в «Лейбштандарт СС Адольф Гитлер». К началу 1934 г. в рядах СА началось плохо скрываемое брожение. Недовольство политикой Гитлера и усиление СС в равной мере отрицательно

действовало на штурмовиков. 30 июня 1934 г. отряды СС при поддержке армии и с ведома Гитлера арестовали и уничтожили почти все руководство СА во главе с Ремом. 20 июля 1934 г. Гитлер объявил, что теперь СС стали независимой партийной организацией, подчиняющейся только рейхсфюреру СС. В это время численность СС достигла почти 200 000 человек. Чуть позже основная масса отрядов СС составила так называемые общие СС (Allgemeine SS), кроме которых имелись различные управления и специальные части, не вошедшие в состав общих СС.

В основу общих СС был положен территориальный принцип. Высшей территориальной единицей была область (нем. — Oberabschnitte), в ноябре 1944 г. насчитывалось 23 области. Каждая область примерно соответствовала армейскому военному округу. Область, в свою очередь, состояла из одного или трех районов (нем. — Abschnitte), в ноябре 1944 г. существовало 45 районов. В районе обычно организовывалось от трех и более пехотных полков (нем. — Standarten), в ноябре 1944 г. насчитывалось 126 полков. В состав каждого района теоретически должны были входить следующие специальные части: кавалерийский полк (на 9 ноября 1944 г. — 22 полка), батальон (нем. — Sturmbann) связи (на ноябрь 1944 г. — 19 батальонов), инженерный батальон (на ноябрь 1944 г. — 16 батальонов) и рота (нем. — Sturm) мотоциклистов, в ноябре 1944 г. 19 рот. Роты, в свою очередь, делились на взводы (нем. — Schar).

Данное территориальное деление было унаследовано охранными отрядами от СА, однако области и районы в СА назвались Obergruppen и Gruppen. На основании этого деления образовывались и чины СС и СА. Так появились звания от обергруппенфюрера до унтершарфюрера.

С началом Второй мировой войны члены общих СС призывались в состав вооруженных сил Германии и войск СС, несмотря на это, в марте 1945 г. в их составе все еще числилось 263 929 человек. К концу войны в рядах войск СС насчитывалось 63 881 член общих СС. Остальные учреждения и структурные подразделения в составе организации СС сыграли несколько большую роль в становлении войск СС, чем, собственно, общие СС, поэтому на них мы остановимся более подробно.

Парад СС. Офицеры на переднем плане одеты в стандартную черную униформу общих СС, а остальные носят т.н. традиционную форму – коричневую рубашку.

Имперский руководитель СС (Reichsfuhrer SS)

Рейхсфюрер СС сыграл в становлении войск СС ключевую роль. Первым рейхсфюрером СС стал ветеран ударного отряда Йозеф Бертольд. Он был назначен на эту должность в 1926 г., но уже весной 1927 г. его место занял Эрхард Хайден. 6 января 1929 г. Хайдена сменил его заместитель Генрих Гиммлер. С этого момента СС вступили в фазу своего бурного роста и развития. Новый рейхсфюрер СС детально изучал все вопросы, вставшие перед его организацией, отбор в СС (на ранних порах) был доведен до абсурда — он мог часами просиживать с лупой над фотографией каждого нового члена общих СС. Гиммлер являлся незаурядной личностью и неплохим организатором. Умея угодить Гитлеру, он в 1936 г. был назначен шефом германской полиции, с октября 1939 г. стал имперским комиссаром по консолидации германской нации. В августе 1943 г. он получил пост мини-

Обергруппенфюрер СС и генерал войск СС Готтлоб Бергер, начальник Главного управления СС.

стра внутренних дел, а в 1944 г. после июльского мятежа был назначен командующим армией резерва. В декабре 1944 г. Гиммлер возглавил командование группы армий «Верхний Рейн» (с 29 января 1945 г. командование группы армий «Висла»). 22 марта 1945 г. Генрих Гиммлер, убедившись в своей полной некомпетентности, сдал командование группой армий генерал-полковнику Готхарду Хейнрици. Когда в конце апреля 1945 г. до Гитлера дошла информация о сепаратных переговорах Гиммлера с западными союзниками, он сместил Гиммлера со всех занимаемых постов и назначил новым рейхсфюрером СС гауляйтера Нижней Силезии и обергруппенфюрера СС Карла Ханке.

Главное управление СС (SS Hauptamt)

Главное управление СС (ХА СС) из всего административного аппарата СС было создано первым. В начале 30-х годов оно выполняло всю административную деятельность СС. В 1939—1940 гг. ХА СС передало почти 70% своих прежних функций ряду новых управлений СС. К началу войны ХА СС было разделено на четыре управленческие группы: **A** — управление, **B** — набор и регистрация, **C** — воспитание, **D** — германские СС (эта группа занималась исключительно иностранными подразделениями СС). Эти группы подразделялись на отделы, которые обозначались римскими цифрами. Отделы, в свою очередь, делились на рефераты, обозначавшиеся латинскими цифрами и буквами. Так, к примеру, реферат «денежная касса войск СС» из управленческой группы **A** обозначался по следующему принципу — **A** III 2a. Главным управлением СС в разное время руководили: 1934—1935 гг. — группенфюрер СС Курт Витье, 1935—1941 гг. — группенфюрер СС Август Хейссмейер и с 1941 г. — обергруппенфюрер СС и генерал войск СС Готтлоб Бергер.

Главное оперативное управление СС (SS Fuhrungshauptamt)

Это управление было создано 8 августа 1940 г. и вначале возглавлялось самим Гиммлером. Это управление, как и предыдущее, состояло из четырех управленческих групп: **A** — организация, персонал и снабжение, **B** — обучение, **C** — войсковые инспекции и **D** — санитарная служба войск СС. Однако состав самих групп был несколько другим. В составе группы **A** было десять отделов (I—X), в группе **B** два (XI—XII), группа **C** состояла из т.н. инспекций (номера 1—13) и отделов в своем составе не имела, а группа **D** состояла из 4 отделов (XIII—XVI). Отделы ФХА СС, как и в ХА СС состояли из рефератов. Существуют данные, что

к концу войны число функционеров этого управления приблизилось к 45 000 человек. Управлением руководили в 1940—1942 гг. лично Генрих Гиммлер, с 1942 г. обергруппенфюрер СС и генерал войск СС Ганс Юттнер.

Главное кадровое управление СС (SS Personalhauptamt)

Это управление было создано в июне 1939 г. и занималось в основном проблемами офицерского корпуса войск СС. Основными направлениями деятельности управления было присвоение званий и перемещение (перевод) офицерских кадров. Управление состояло из трех управленческих групп: **A** — общая, **B** — общие СС и **C** — войска СС. Группы делились на отделы, три в группе **A** и по два отдела в других. Отделы, в свою очередь, делились на рефераты. Позже была организована еще и управленческая группа **D**. Управлением руководили: в 1939—1942 гг. — группенфюрер СС Вальтер Шмит, с августа 1942 г. и до конца войны бригадефюрер СС и генерал-майор войск СС Максимилиан фон Херфф.

Личный штаб рейхсфюрера СС (Hauptamt Personlicher Stab Reichsfuhrer SS)

Личный штаб рейхсфюрера СС (РФ СС) иногда также назывался главным управлением, но в отличие от остальных управлений имел особую организацию. Его главным компонентом был полевой командный штаб РФ СС, являвшийся, по сути дела, фронтовой штаб-квартирой Гиммлера и центром руководства войск СС (более подробно о нем см. *Командный штаб РФ СС*). Кроме полевого штаба в составе управления находились личные референт и адъютант Гиммлера, главный отдел наград и орденов, отдел прессы РФ СС, а также имперский врач СС и полиции. В его состав также входило общество «Наследие предков» (Аненербе) и организация «Источник жизни» (Лебенсборн), занимавшиеся исследованием культурного наследия древних германцев и повышением рождаемости расово чистых германцев. Помимо этого в составе личного штаба имелось еще большое количество менее значимых отделов. Начальником личного штаба РФ СС с лета 1936 г. являлся обергруппенфюрер СС Карл Вольф, а с февраля 1943 г. Пауль Баумерт.

Административно-хозяйственное управление СС (SS Wirtschafts — und Verwaltungshauptamt)

Это управление было окончательно организовано 31 января 1942 г. Управление занималось материальным обеспечением СС, строительством, книгоизданием и ведало концлагерями. Как и ХА СС, оно делилось на управленческие группы. Группа **A** — административно-хозяйственная служба, **B** — войсковое хозяйство, **C** — строительство, **D** — концентрационные лагеря (до 3 марта 1943 г. называлась инспекцией концлагерей) и **W** — промышленность. Управленческие группы делились на отделы с независимой нумерацией (к примеру, в группе **A** отделы I—V, а в группе **W** отделы I—VIII). Отделы, в свою очередь, делились на рефераты. Во главе управления стоял обергруппенфюрер СС Освальд Поль.

Главное управление судов СС (Hauptamt SS-Gericht)

С началом польской кампании некоторые из солдат войск СС, участвуя в стихийных расстрелах мирного населения и членов еврейской общины Польши, запятнали себя и бросили тень на репутацию войск СС. Гитлер и Гиммлер были завалены докладными записками от армейских генералов, осуждавших подобное рвение. В одном из случаев офицер местной комендатуры на свой страх и риск отдал под суд двух участников расстрела 50 евреев. Гиммлер вознегодовал и добился от Министерства юстиции указа «Об особом порядке привлечения к суду членов СС и полицейских формирований особого назначения».

В ходе комплекса мер по организации особой судебной системы СС судебный отдел Главного управления СС 01.06.1939 г. был преобразован в Главное управление судов СС, располагавшееся в Мюнхене. Задачами управления было: контроль за соблюдением внутренней дисциплины в СС, контроль за местными судами СС и полиции, расследование подаваемых осужденными апелляций, а также контроль за тюрьмами СС и полиции и за штрафными лагерями СС. Структурно управление делилось на четыре управленческие группы: **I** — юридические вопросы; **II** — организация, кадры и дисциплинарные вопросы; **III** — помилование, отсрочка и исполнение приговоров и **IV** — инспекционная группа.

К сожалению, настоящие преступники и убийцы из СС практически никогда не попадали в сферу деятельности судов СС и полиции. Первый начальник управления сформулировал доктрину о подсудности СС: «Эсэсовец занимает, разумеется, особое положение по сравнению с обычным членом НСДАП, в особенности потому, что он в случае необходимости жертвует жизнью во имя защиты движения и фюрера. Это особое положение... совершенно очевидно влечет за собой особое обращение». Помимо судебных чиновников управления при всех крупных структурных единицах СС были введены должности судей. Кроме того, к лету 1944 г. было образовано 29 постоянных городских судов СС: Аграм (Загреб), Афины, Белград, Берлин, Брауншвейг, Бреслау, Брюссель, Будапешт, Вельдес, Вена, Верона, Гамбург, Данциг, Дрезден, Дюссельдорф, Кассель, Кенигсберг, Копенгаген, Краков, Мец, Мюнхен, Нюрнберг, Осло, Позен (Познань), Прага, Рига, Фельп, Штеттин и Штутгарт.

При необходимости управлением создавались судебные комиссии для разбора отдельно взятых дел. Начальниками управления были: обергруппенфюрер СС и генерал войск СС Пауль Шарфе (01.06.1939 г. — 18.08.1942 г.), обергруппенфюрер СС и генерал войск СС Франц Брейтхаупт (18.08.1942 г. — 29.04.1945 г.) и в последние дни войны — оберфюрер СС Гюнтер Рейнеке.

Главное управление имперской безопасности (Reichssicherheitshauptamt)

Это управление СС имело самую зловещую репутацию как во времена Третьего рейха, так и сейчас. Оно было создано в 30-е года путем объединения службы безопасности СС — СД с криминальной полицией и полицией безопасности под общим названием РСХА. Структура управления окончательно оформилась к сентябрю 1940 г. На тот момент РСХА делилось на семь управлений: **I** — кадровое, **II** — администрация и снабжение, **III** — служба безопасности на

территории Германии, **IV** — тайная государственная полиция, **V** — криминальная полиция, **VI** — зарубежная разведка, **VII** — исследование мировоззрения. В феврале 1944 г. из сотрудников расформированного Абвера — военной разведки Германии, было создано еще одно управление РСХА— военное (**Amt Mil**).

После июльского заговора 1944 г., в котором оказались замешаны и офицеры военного управления, оно было расформировано, а его сотрудники и функции были переданы в основном VI управлению РСХА. Управления РСХА делились на отделы, которые, в свою очередь, делились на рефераты. Во главе управления находились в 1939—1942 гг. обергруппенфюрер СС и генерал полиции Рейнхард Гейдрих, в июне—декабре 1942 г. после смерти Гейдриха обязанности главы РСХА выполнял лично Гиммлер, а с 30.01.1943 г. — обергруппенфюрер СС и генерал полиции, доктор юриспруденции Эрнст Кальтенбруннер.

Главное управление расы и поселений (Rasse — und Siedlungshauptamt)

Это управление было создано в 1931 году и изначально контролировало расовую чистоту членов СС и проверяло арийское происхождение их будущих жен. С началом войны с СССР в управлении разрабатывались планы германизации оккупированных территорий и поселения на них ветеранов СС. Структурно управление делилось на одиннадцать отделов: **I** — организация и управление, **II** — обучение кадров, **III** — бракосочетания, **IV** — архив и газеты, **V** — народное здравоохранение, **VI** — раса, **VII** — семья, **VIII** — поселения, **IX** — политика заселения оккупированных земель, **X** — обеспечение и снабжение, **XI** — переселение. Управлением руководили: 1931—1935 гг. обергруппенфюрер СС Вальтер Рихард Оскар Дарре, 1935—1938 гг. группенфюрер СС Герберт Бакке, 1938—1940 гг. обергруппенфюрер СС Гюнтер Панке, 1940—1943 гг. обергруппенфюрер СС Отто Гофманн, 1943—1945 гг. обергруппенфюрер СС и генерал полиции Рихард Герман Гильдебрандт.

Рейхскомиссариат по укреплению германской народности (Reichskommissariat fur die Festigung deutschen Volkstums)

В октябре 1939 г. Генрих Гиммлер получил новое звание — рейхкомиссара по укреплению германской народности. Задачей рейхкомиссара являлось «окончательное возвращение в рейх всех фольксдойче и рейхсдойче из-за рубежа, устранение тлетворного влияния чужих народностей». В Германии тех времен фольксдойчами называли этнических немцев, граждан других стран, в то время как термином рейхсдойче называли немцев — граждан Германии. По распоряжению Гиммлера был создан так называемый штаб имперского комиссара, изначально он входил в состав предыдущего управления и лишь в июле 1941 г. получил статус независимого главного управления СС. В его составе находилось 6 основных отделов. Рейхскомиссариат занимался переселением этнических немцев с оккупированных территорий и распределением между ними захваченных земель. Начальником штаба рейхскомиссариата и позже главой управления являлся обергруппенфюрер СС (с февраля 1943 г. еще и генерал полиции) Ульрих Грейфельдт.

Группенфюрер СС и генерал-лейтенант войск СС Артур Флепс. За годы рейха он стал единственным фольксдойче, достигшим генеральского звания в войсках СС. 1943 г.

Посреднический пункт для этнических немцев (Volksdeutsche Mittelstelle)

Зимой 1937 года по распоряжению Гиммлера был создан посреднический пункт для этнических немцев (ВОМИ). В июле 1941 г. ВОМИ также получило статус главного управления. В отличие от двух предыдущих управлений ВОМИ в основном занималось этническими немцами — гражданами неоккупированных стран, а также с 1938 г. финансированием немецких организаций за рубежом. Кроме этого, управление готовило обзоры прессы и отвечало за благоприятное освещение немецкого национал-социализма в зарубежной прессе. Управление состояло из 9 отделов, кроме этого, ему подчинялись различные организации, к примеру, Отечественный союз для немцев за границей и Немецкий иностранный институт. Главой ВОМИ был назначен обергруппенфюрер СС и генерал войск СС и полиции Вернер Лоренц.

Главное ведомство политического образования (Heismeyer Diensstelle)

В 1940 г. Гиммлером было создано ведомство по национал-социалистическому воспитанию членов СС. Ведомство было приравнено к главному управлению, и его возглавил один из бывших руководителей Главного управления СС Август Хейсмейер. В 1943 г. Хейсмейеру были также подчинены структуры партийного образования (нем. НПЕА). В 1944 г. ведомству подчинялось 42 школы НПЕА в Германии, одна школа для фламандцев в Бельгии и две школы для голландцев в Нидерландах, а также три школы для высших партийных функционеров, «орденсбурги». Группенфюрер СС и генерал-лейтенант войск СС Август Хейсмейер был единственным руководителем ведомства, в 1943 г. он был повышен до чина обергруппенфюрера СС и генерала войск СС.

Главное управление полиции порядка (Hauptamt Ordnungspolizei)

Как начальник немецкой полиции Гиммлер нуждался в аппарате для ее контроля. Полиция Германии делилась на полицию безопасности, которая находилась в ведении РСХА, и полицию порядка с множеством под-

чиненных ей служб. Для руководства последней 26 июня 1936 г. было создано управление полиции порядка. Управление делилось на отделы: руководящий, административно-правовой, колониальный, хозяйственный, технический, пожарный и с 1943 г. отдел технической помощи. Кроме этого в управлении существовали должности различных генерал-инспекторов: охранной полиции на территории Германии, охранной полиции на оккупированных территориях, полицейских школ и также генерал-инспектор по пожарной части. Главой этого управления являлся обергруппенфюрер СС и генерал полиции (с 20 апреля 1942 г. оберстгруппенфюрер СС и генерал-полковник полиции) Курт Далюге, которого 31 августа 1943 г. на этом посту сменил обергруппенфюрер СС и генерал-лейтенант полиции Альфред Вюнненберг.

Глава вторая

ВОЙСКА СС И ГЕНОЦИД

Нюрнбергский трибунал определил организацию СС как преступную. При этом преступными были признаны и все составные части данной организации, в том числе и войска СС. В приговоре союзнического суда говорилось: «Настоящее решение основывается на участии этой организации в военных преступлениях и преступлениях против человечности, связанных с войной».

В годы войны организация СС стала печально известна своим причастием к оперативным группам (Einsatzgruppe) и концентрационным лагерям (Konzentration lager). Этому предмету посвящено огромное множество книг, возможно, даже большее, чем всей организации СС в целом. К сожалению, количественный показатель этих книг преобладает над качественным. Все они от обличительных до ревизионистских грешат крайним пристрастием при рассмотрении этой темы. Не вдаваясь в подробности тех трагических событий, рассмотрим участие чинов войск СС в них.

Подразделения «Тотенкопф» и концлагеря

После прихода к власти в Германии национал-социалистов по всей стране стали возникать концентрационные лагеря, созданные для изоляции противников режима и врагов государства. Первое время охрану заключенных несли члены СА и СС, но после разгрома СА в 1934 г., в котором СС приняли самое активное участие, охрана концлагерей сосредоточилась исключительно в руках СС, а подразделения, их охранявшие, получили название охранные части СС (SS-Wachtruppe).

В апреле 1936 г. усилиями садиста и психопата Теодора Эйке охранные части были переформированы в отряды «Мертвая голова» (Totenkopf). В 1937 г. 4833 охранника этих отрядов содержали 10 000 заключенных в четырех концентрационных лагерях. Летом—осенью 1937 г. пять

существовавших охранных батальонов были переформированы в три номерных полка «Тотенкопф» (SS-Totenkopfstandarten): 1-й «Обербаерн» в концлагере Дахау, 2-й «Бранденбург» в концлагере Бухенвальд и 3-й «Тюринген» в концлагере Заксенхаузен. После аншлюса Австрии на ее территории был создан новый 4-й полк «Остмарк» для службы в концлагере Маутхаузен. Был также создан Инспекторат концлагерей и частей СС «Тотенкопф». Инспектором был назначен СС-обергруппенфюрер Т. Эйке. К лету 1938 г. общая численность частей «Тотенкопф» составила 8500 человек. Территория, на которой хозяйничали нацисты, неукоснительно росла, а вместе с ней росла и потребность в увеличении охранных отрядов, занятых на оккупированных территориях. Поэтому в мае 1939 г. Гиммлер издал приказ, оговаривающий увеличение численности частей «Тотенкопф» до 50 000 человек при объявлении военного положения. Однако начавшаяся война и огромные потери Германии не дали осуществиться этим планам.

Тем не менее количество частей «Тотенкопф» постоянно росло, и вскоре в подчинении Эйке оказались следующие части.

СС-Тотенкопфштандарте 1 «Обербаерн» был официально сформирован в сентябре 1937 г. в Дахау. В его составе было 5 батальонов, 2 из которых некоторое время несли службу в городе Егер в Судетах. 12 сентября 1939 г. полк был отправлен в Польшу для карательных акций в тылу 10-й немецкой армии. 27 октября 1939 г. этот полк был переформирован в рекрутский полк СС «Тотенкопф» (SS-Totenkopf-Rekruten-Standarte). Командирами данного полка были: оберфюрер СС Теодор Эйке, штандартенфюрер СС Отто Аугустине, оберштурмбаннфюрер СС Макс Симон.

СС-Тотенкопфштандарте 2 «Бранденбург» был официально сформирован в июле 1937 г. в Ораниенбурге. К декабрю 1937 г. в его составе было 6 батальонов, два из которых были в следующем году отправлены для охранной службы в Судетскую область. Оставшиеся 4 батальона этого полка были отправлены в Польшу в сентябре 1939 г., где действовали в тылу 10-й армии. Позже чины полка были использованы для формирования 5-го штандарта «Тотенкопф» и 2-го пехотного полка СС «Тотенкопф» одноименной дивизии войск СС. В конце 1939 г. полк был расформирован. Командирами полка были: оберштурмбаннфюрер СС Михаэль Липперт, штандартенфюреры СС Отто Рейх и Пауль Ностиц.

СС-Тотенкопфштандарте 3 «Тюринген» был сформирован осенью 1937 г. в Заксенхаузене. К концу 1937 г. в его составе было образовано 7 батальонов, 1 из которых был позже расформирован, а два отправлены в Судеты. В сентябре 1939 г. полк был отправлен в Польшу для операций в тылу 8-й немецкой армии. В конце 1939 г. был расформирован, передав личный состав на формирование 10-го штандарта «Тотенкопф» и одноименной дивизии войск СС. Командирами полка были штандартенфюрер СС Пауль Нортиц и штурмбаннфюрер СС Хеймо Хертес.

СС-Тотенкопфштандарте 4 «Остмарк» был сформирован 1 апреля 1938 г. в Вене. В составе полка было сформировано 2 батальона, позднее в Берлине был сформирован 3-й батальон полка, в июле 1939 г. ставший основой для самообороны СС Данцига (SS-Heimwehr Danzig). В октябре 1939 г. полк был направлен в Прагу для несения караульной службы. В июне 1940 г. полк был переброшен на охрану побережья в оккупированных Нидерландах. 25 февраля 1941 г. СС-Тотенкопфштандарте 4 был переформирован в 4-й пехотный полк СС «Остмарк», состоящий из 3 батальонов. В мае 1941 г. полк был отправлен в Варшаву, где вошел в состав *2-й пехотной бригады СС*. После недолгих боев на советско-германском фронте бригада была выведена на полигон Арус. На фронт полк вернулся в сентябре

1941 г., однако уже в ноябре того же года был вновь выведен с фронта и отправлен в Краков для переформирования. Планировалось восстановленный полк ввести в состав дивизии СС «Рейх», однако начавшееся наступление Красной армии потребовало незамедлительной отправки полка обратно на фронт в декабре 1941 г. Для срочной переброски полка были использованы транспортные самолеты, I батальон был переброшен в Малоярославец и подчинен XIII армейскому корпусу, II батальон был переброшен в Юхнов и подчинен 19-й танковой дивизии, штаб полка и III батальон приземлились в Калуге. С конца декабря разобщенные части полка сражались в кровопролитных боях, пытаясь остановить мощное советское наступление. Потери полка были огромными, и к середине апреля 1942 г. в его составе осталось лишь 180 здоровых бойцов. Остатки полка были выведены с фронта для восстановления. В знак признания фронтовой службы полка он получил почетное наименование «Лангемарк» по названию фламандского городка, у которого 11 ноября 1914 г. разгорелось кровопролитное сражение, прославившее ряд немецких частей. В мае 1942 г. частично восстановленный полк был придан дивизии «Дас Рейх», а в конце года был использован для пополнения различных дивизионных частей. Полком командовали: штандартенфюрер СС Отто Рейх, штандартенфюрер СС Клингеман и оберштурмбаннфюрер СС Генрих Шульдт.

СС-Тотенкопфштандарте 5 «Бранденбург» был официально сформирован 12 сентября 1939 г. в Берлине и Ораниенбурге из чинов 2-го штандарта «Тотенкопф» и служащих дивизии СС «Тотенкопф». Первоначально носил название «Дитрих Эккарт» в честь немецкого поэта-националиста. После окончания формирования полк был переведен в Вену и Линц. В ноябре 1939 г. полк передал часть личного состава на формирование 13-го штандарта «Тотенкопф». 28 мая 1940 г. полк был переведен в Штеттин, а затем, 28 июля, в Ораниенбург. Из III батальона полка был сформирован особый батальон СС «Рейц», в июне 1940 г. вошедший в состав штандарта «Киркенес». В ноябре 1940 г. полк был переброшен в город Плоцк. 25 февраля 1941 г. был переформирован в 5-й пехотный полк СС «Бранденбург», примерно в это же время полк введен в состав *2-й пехотной бригады СС*. В составе бригады участвовал в боях на советско-германском фронте. В начале июля 1941 г. выведен с фронта и отправлен на полигон Арус. 1 сентября 1941 г. расформирован, личный состав передан в боевую группу СС «Норд» и запасной батальон СС «Ост», расположенный в Бреслау. Командовал полком бригадефюрер СС Брейтхаупт.

СС-Тотенкопфштандарте 6 был официально сформирован 12 сентября 1939 г. в Праге из чинов первых четырех штандартов. В октябре 1939 г. переброшен в Данциг и Бромберг. Направил часть своего личного состава на формирование 9-го штандарта «Тотенкопф». В апреле 1940 г. отправлен в южную Норвегию, в город Сандефьорд. Вместо отбывшего в Прагу II батальона полка (в Праге он вошел в состав 14-го штандарта «Тотенкопф») в полк прибыл II батальон рекрутского полка «Тотенкопф». 25 февраля 1941 г. переименован в 6-й пехотный полк СС, позже вошел в состав *боевой группы СС «Норд».* Командиром полка являлся оберфюрер СС Восс.

СС-Тотенкопфштандарте 7 был официально сформирован 12 сентября 1939 г. в Брюнне из чинов первых четырех штандартов. В конце апреля 1940 г. полк был переброшен в южную Норвегию, в местечко Драммен. Вместо отбывшего в Брюнн II батальона полка (он вошел в состав 9-го штандарта «Тотенкопф») в полк прибыл I батальон рекрутского полка «Тотенкопф». В февраля 1941 г. был переформирован в 7-й пехотный

полк СС. Позже вошел в состав *боевой группы СС «Норд»*. Полком командовали бригадефюрер СС Рихард Герман и штандартенфюрер СС Шнейдер.

СС-Тотенкопфштандарте 8 был официально сформирован 11 ноября 1939 г. в Кракове из чинов 4-го штандарта «Тотенкопф». В феврале 1941 г. полк был переформирован в 8-й пехотный полк СС. Позже полк введен в состав *1-й пехотной бригады СС*. В сентябре 1943 г. полк был переименован в 8-й гренадерский полк СС, а затем, в ноябре 1943 г., в 39-й гренадерский полк СС. Командирами полка были: оберфюрер СС фон Йена, штандартенфюрер СС Шернер, оберфюрер СС Классен.

СС-Тотенкопфштандарте 9 был официально сформирован 11 ноября 1939 г. в Данциге из чинов 6-го штандарта «Тотенкопф». 24 апреля 1940 г. I и III батальоны были отправлены в Брюнн взамен отбывшего в Норвегию 7-го штандарта. Расформирован 15 ноября 1940 г., личный став пущен на комплектование охранного батальона СС «Прага» и Тотенкопфштандарта «Киркенес» (создан 12 ноября 1940 г. на базе особого батальона СС «Рейц» и чинов 9-го штандарта). В феврале 1941 г. штандарт «Киркенес» был переименован в 9-й пехотный полк. Для боевого применения был придан 2-й немецкой горной дивизии. В декабре 1941 г. переброшен на Волховский участок фронта. Позже расформирован, часть личного состава пошла на формирование дивизии СС «Тотенкопф». Командиром полка был штандартенфюрер СС Пауль Нортиц.

СС-Тотенкопфштандарте 10 был официально сформирован 11 ноября 1939 г. в Бухенвальде из чинов 3-го штандарта «Тотенкопф» и одноименной дивизии. Весной 1940 г. направлен сначала в Данциг, а затем в Краков. 25 февраля 1941 г. переименован в 10-й пехотный полк СС. Позже введен в состав *1-й пехотной бригады СС*. В сентябре 1943 г. полк был переименован в 10-й гренадерский

Пулеметный расчет одной из пехотных бригад СС. СССР, 1942 г.

полк СС, а затем, в ноябре 1943 г., в 40-й гренадерский полк СС. Командиром полка был оберштурмбаннфюрер СС Демме.

СС-Тотенкопфштандарте 11 был официально сформирован 11 ноября 1939 г. в Радоме из чинов 4-го и 7-го штандартов «Тотенкопф». 22 мая 1940 г. отправлен в Нидерланды для охраны побережья. После изъятия из *дивизии СС «Рейх»* штандарта «Германия» введен в состав данной дивизии. Расформирован в 1942 г. Командиром полка был оберштурмбаннфюрер СС Дибич.

СС-Тотенкопфштандарте 12 был официально сформирован 11 ноября 1939 г. в Познани из чинов 5-го и 7-го штандартов «Тотенкопф». Расформирован 15 августа 1940 г., личный состав передан на формирование 4-го и 9-го штандартов «Тотенкопф» и штандарта «Киркенес». Командиром полка был оберштурмбаннфюрер СС Закс.

СС-Тотенкопфштандарте 13 был официально сформирован в ноябре 1939 г. в Вене из чинов 5-го штандарта «Тотенкопф». Расформирован в июле 1940 г. Командиром полка был штандартенфюрер Клингеманн.

СС-Тотенкопфштандарте 14 был официально сформирован 24 апреля 1940 г. в Бухенвальде из чинов III батальона 6-го и II батальона 9-го штандартов «Тотенкопф» и IV батальона рекрутского штандарта «Тотенкопф». В мае 1940 г. отправлен на охранную службу в Копенгаген, а в конце ноября 1940 г. в Нидерланды. 25 февраля 1941 г. был переименован в 14-й пехотный полк СС. Расформирован 30 июня 1941 г. I батальон полка стал

особым батальоном рейхсфюрера СС. Командиром полка был оберштурмбаннфюрер Мартин.

СС-Тотенкопфштандарте 15, I батальон был официально сформирован 1 марта 1940 г. в Плоцке, а II — 10 октября 1940 г. в Литцманштадте. Расформирован 15 ноября 1940 г., на основе I батальона образован охранный батальон СС «Ораниенбург». Полком командовал штурмбаннфюрер СС Дорхейт.

СС-Тотенкопфштандарте 16 был официально сформирован 24 апреля 1940 г. в Дахау из чинов III батальона рекрутского штандарта «Тотенкопф». 5 мая 1940 г. отправлен в Прагу. Расформирован в августе 1940 г. Полком командовал штандартенфюрер СС Герман.

СС-Тотенкопфштандарте «Прага» сформирован 28 июля 1940 г. из образованного 5 мая 1940 г. в Праге особого батальона СС. В апреле 1941 г. переформирован в охранный батальон СС «Прага». Командир гауптштурмфюрер СС Бухеггер.

СС-Тотенкопф-Рекрутен-штандарте, официально сформирован 27 октября 1939 г. на основе 1-го штандарта «Тотенкопф», использован для формирования новых полков «Тотенкопф».

Взамен изъятых для боевого применения полков «Тотенкопф» концлагеря получили охранные батальоны СС «Тотенкопф», укомплектованные пожилыми резервистами общих СС в возрасте старше 45 лет. В зависимости от размера лагеря колебалась и численность охраны. Концлагерь Аушвиц и сопутствующие ему мелкие лагеря охраняло около 7000 человек, Маутхаузен охраняло 5700 человек, Дахау 4000 человек, концлагерь Гузен (на деле три лагеря) охраняло 3 батальона общей численностью 1900 человек. В течение войны вместе с количеством лагерей росло и число охранников. В середине войны военнослужащие войск СС, получившие увечья, стали направляться в охрану лагерей, также раненые солдаты войск СС нередко посылались в лагерную охрану вплоть до полного выздоровления. В 1944 г. в охрану стали переводиться служащие немецких ВВС и ВМС, кроме них для охраны лагерей стали привлекаться и иностранные полицейские. К примеру, в начале 1944 г. концлагерь Ноегамме охраняло 240 человек, из которых немцев было лишь 70 человек.

Начав войну с Польшей, Германия столкнулась с резкой нехваткой мобильных охранных частей. По этой причине 15 сентября 1939 г. из кавалеристов общих СС был образован конный штандарт СС «Тотенкопф». В состав этого штандарта входило 4 эскадрона, позже количество эскадронов возросло до 9, кроме того были образованы две конно-артиллерийские батареи. Командиром полка был назначен штандартенфюрер СС Герман Фегелейн. 21 мая 1940 г. даный полк был разделен на две части и переформирован в:

1-й конный штандарт СС «Тотенкопф» с местом дислокации в Варшаве. В составе полка было образовано сначала 5, а затем 7 эскадронов и батарея конной артиллерии. Командиром полка был штандартенфюрер СС Герман Фегелейн;

2-й конный штандарт СС «Тотенкопф» с местом дислокации в Люблине. В составе полка было образовано сначала 6, а затем 7 эскадронов и батарея конной артиллерии. Командиром полка был штурмбаннфюрер СС Франц Магиль.

В течение Польской кампании участвовавшие в ней части «Тотенкопф» действовали с неописуемой жестокостью, кроме того, ряд подчиненных Эйке был передан в состав *Айнзатцгрупп*.

22 апреля 1941 г. СС-ФХА подчинило Инспекторат концлагерей и частей «Тотенкопф» войскам СС. Это стало роковым шагом в истории войск СС, так как все преступления, творимые подчиненными Эйке, стали записываться на счет войск СС. Из-за отсутствия Эйке, командовавшего дивизией «Тотенкопф» на

фронте, в марте 1942 г. новым инспектором был назначен бригадефюрер СС и генерал-майор войск СС Рихард Глюкс.

Учебный лагерь Травники

В конце 1941 г. в окрестностях Люблина в местечке Травники был организован рабочий концентрационный лагерь. В лагере содержалось более 20 000 узников, занимавшихся преимущественно пошивом униформы. Здесь же в 1943 г. для обучения охранников-иностранцев была организована особая школа охранников (нем. Wachmann). Вначале школа находилась в распоряжении ССПФ «Люблин», но 13 августа 1943 г. была передана в подчинение коменданту рабочего лагеря Травники. За два года существования школы в ней прошло обучение около 5000 человек. Учащиеся занимались строевой подготовкой, стрельбой, отрабатывали различные приемы конвоирования, готовились к караульной службе. Они были разделены на два четырехротных батальона (по 1000 человек в каждом), одна рота в каждом батальоне готовила командиров взводов.

Люди, прошедшие через эту школу, имели жуткую славу, сами немцы в своих документах называли их «травниками» или «аскари». После завершения обучения они получали звания вахманн, роттенвахманн, обервахманн, группенвахманн и обергруппенвахманн, в то время как само подразделение называлось СС-Вахманншафт. «Выпускники» этой школы повзводно и поротно распределялись по различным концлагерям. Кроме этого, соединения СС-Вахманншафта иногда использовались для охраны городов в местности с повышенной активностью партизан и сопротивления. Например, охрану города Триеста несли итальянские «вахманны», а охрану Люблина две роты «вахманнов» из народов СССР. Иногда части Вахманншафта привлекались к участию в боевых действиях. К примеру, весной 1943 г. 335 «травников» участвовали в подавлении восстания в еврейском гетто Варшавы. В ходе уличных боев они потеряли почти 150 человек.

Комендантами лагеря Травники и соответственно начальниками шко-

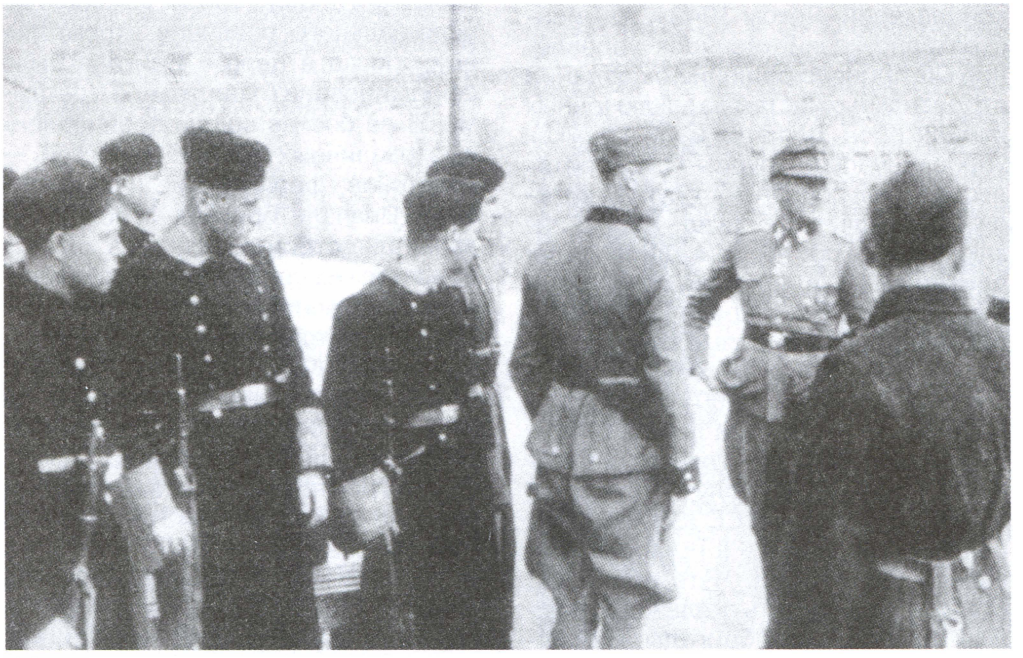

Бригадефюрер СС и генерал-майор войск СС и полиции Юрген Штроп с охранниками из лагеря Травники. Варшава, 1943 г.

лы были гауптштурмфюрер СС Антон Бургер и с февраля 1944 г. штандартенфюрер СС Карл Рам.

К концу войны общая численность охраны в немецких концлагерях равнялась примерно 30 000—35 000 человек. Именно на совести этих людей останутся горы трупов, обнаруженные союзниками в 1945 г. в концлагерях.

С разгромом Германии использование концлагерей не закончилось, в 1945—1947 годах в большинстве лагерей содержались немецкие военнопленные и их бывшие союзники — иностранные добровольцы немецких вооруженных сил, а также перемещенные лица. После начала репатриации военнопленных на их родину в концлагерях опять начала проливаться кровь.

Строительные бригады СС

Строительные бригады СС, несмотря на свое название, были неразрывно связаны с концлагерями. Значительный процент их состава составляли заключенные немецких концлагерей. Летом 1942 г. административно-хозяйственное управление СС приняло решение о создании строительных частей из заключенных концлагерей. Для этой цели в рамках управленческой группы **С** «Строительство» был создан пост руководителя строительных бригад. Кроме заключенных в состав бригады входили служащие СС и полиции, на которых была возложена охрана рабочих и предотвращение возможных побегов. Кроме этого в состав бригад было завербовано 6000 голландских рабочих из созданной летом 1942 г. Нидерландской Восточной компании. Голландцы получили статус фронтовых рабочих СС (SS-Frontsarbeiter) и находились в привилегированном положении. Чуть позже СС стали формировать железнодорожные строительные бригады. Их личный состав также набирался из заключенных концлагерей и голландцев. Помимо строительства укреплений бригады работали на разборах завалов в немецких городах после налетов авиации союзников.

По строительным бригадам СС существует крайне скупая информация, кроме этого не все ясно с системой их нумерации и практически ничего не известно об их применении.

I строительная бригада СС для заграницы (I. SS-Bau Brigade fur Ausland) была создана в октябре 1942 г. в концлагере Заксенхаузен. В ее составе было около 1000 человек, из них половину составляли советские военнопленные. По апрель 1943 г. бригада вела строительные работы в районе Дюссельдорф—Дуйсбург. В конце декабря 1943 г. бригада была переброшена на Нормандские острова, где занималась строительством укреплений. Летом 1944 г. бригада была эвакуирована во Францию и отправлена на строительные работы в районе города Тур. Вместе с немецкой армией бригада отступила из Франции в Рейнскую область, и ее дальнейшая судьба неизвестна.

II строительная бригада СС была создана в апреле 1942 г., т.е. еще до официального создания строительных бригад в целом. Бригада была сформирована в концлагере Ноегамме. В ее состав вошли военнопленные различных национальностей — советские, французские и бельгийские. Вначале бригада использовалась для строительства различных объектов на территории концлагерей, а затем стала использоваться для строительства железнодорожных путей.

III строительная бригада СС была создана 18 сентября 1942 г. на территории концлагеря Бухенвальд.

IV строительная бригада СС была создана 24 августа 1943 г. в концлагере Бухенвальд.

V строительная бригада СС была создана 2 января 1943 г. в концлагере Заксенхаузен, весной 1944 г. вела

строительные работы в округе города Оснабрюк.

6-я строительная бригада СС была создана в феврале 1945 г., другие подробности неизвестны.

IX строительная бригада СС была создана в ноябре 1944 г. на территории концлагеря Заксенхаузен. В 1945 г. стала железнодорожной строительной частью.

1-я железнодорожная строительная бригада СС (1. SS-Eisenbahn Bau Brigade) была создана 12 сентября 1944 г. в Бухенвальде из военнопленных.

2-я железнодорожная строительная бригада СС была создана 19 сентября 1944 г. в Аушвице. Позже переименована в 7-ю бригаду.

3-я железнодорожная строительная бригада СС была создана 2 октября 1944 г. в Бухенвальде.

8-я железнодорожная строительная бригада СС была создана 21 ноября 1944 г. в Заксенхаузене.

10-я железнодорожная строительная бригада СС была создана 2 января 1945 г. в Бухенвальде.

11-я железнодорожная строительная бригада СС была создана 15 февраля 1945 г. в Бухенвальде.

12-я железнодорожная строительная бригада СС была создана 24 декабря 1944 г. в Заксенхаузене.

13-я железнодорожная строительная бригада СС была создана 18 января 1945 г. в Заксенхаузене.

Айнзацгруппы

Название айнзацгрупп получили карательные соединения, создаваемые для подавления сопротивления на оккупированных территориях и для уничтожения явных и мнимых врагов рейха. Теоретически айнзацгруппы были в подчинении РСХА и основную часть инструкций получали от руководителя управления. Впервые оперативные группы были созданы в 1938 г. для действий на территории Австрии и Чехии. Каждая оперативная группа (далее ОГ) состояла из нескольких оперативных команд (далее ОК) или же из особых команд. С началом войны с Польшей было создано 6 оперативных групп и одна группа особого назначения, действовавшая с особой жестокостью. Эти группы получили следующих командиров и обозначения: ОГ **I** бригадефюрера СС Бруно Штрекенбаха состояла из ОК 1/I, ОК 2/I, ОК 3/I, ОК 4/I; ОГ **II** оберштурмбаннфюрера СС Шафера состояла из ОК 1/II, ОК 2/II; ОГ **III** штурмбаннфюрера СС Фишера состояла из ОК 1/III, ОК 2/III; ОГ **IV** бригадефюрера СС Бейтеля состояла из ОК 1/IV, ОК 2/IV; ОГ **V** штандартенфюрера СС Дамцога состояла из ОК 1/V, ОК 2/V, ОК 3/V; ОГ **VI** оберфюрера СС Науманна состояла из ОК 1/VI, ОК 2/VI; оперативная группа особого назначения обергруппенфюрера СС фон Войрша. Пять первых групп были приданы немецким армиям вторжения, шестая отправлена в Познань, а ОГ особого назначения — в Верхнюю Силезию.

Летом 1941 г. для действий на территории СССР были созданы новые ОГ. Оперативная группа **A** бригадефюрера СС доктора Вальтера Шталекера состояла из ОК 1а, ОК 1в, ОК 2, ОК 3. ОГ **B** группенфюрера СС и генерал-лейтенанта полиции Артура Небе состояла из ОК 7а, ОК 7в, ОК 7с «Москва», ОК 8, ОК 9. ОГ **C** оберфюрера СС профессора Отто Раша состояла из ОК 4а, ОК 4в, ОК 5, ОК 6. ОГ **D** бригадефюрера СС Отто Олендорфа состояла из ОК 10а, ОК 10в, ОК 11а, ОК 11в, ОК 12. Оперативные группы в ходе кампании были распределены по фронтам боевых действий. ОГ **A** действовала в полосе группы армий «Север», ОГ **B** — в полосе группы армий «Центр», а ОГ **C** и **D** — в полосе группы армий «Юг». В октябре 1941 г. численность различных ОГ колебалась от 500 (ОГ **D**) до 1180 (ОГ **C**) человек.

Личный состав ОГ набирался из различных служб и организаций. Так, в октябре 1941 г. личный состав ОГ **A** состоял: из 18 человек администрации и руководства (из них 1 бригадефюрер СС, 5 штурмбаннфюреров

Чины айнзацгруппы ищут спрятанное оружие на еврейском кладбище. 1940 г.

СС и 1 криминалкомиссар), 89 человек из тайной государственной полиции (гестапо), 35 служащих полиции безопасности, 41 сотрудника криминальной полиции, 133 служащих полиции порядка, 87 чинов вспомогательной полиции, 172 мотоциклистов, 11 связистов, 51 переводчика, 13 человек женского персонала и из 340 служащих войск СС. Пользуясь этими данными, основная масса авторов не уточняет, что это состав одной отдельно взятой группы, и распространяет преобладающее процентное соотношение чинов войск СС на все остальные ОГ. Кроме этого, зачастую не учитывается, что здесь под определение войск СС попадали служащие отдельных пехотных полков СС, в прошлом бывшие чины охранных подразделений «Тотенкопф».

Красноармеец, добровольно перешедший на сторону немцев, разговаривает с эсэсовцем. 1941 г.

По различным данным, всего за годы войны в ОГ служило от 1500 до 3000 чинов войск СС. Необходимо отметить, что с 1942 г. большой процент ОГ стали составлять местные полицейские. Личный состав ОГ редко набирался по добровольному принципу, так, среди всех командиров ОГ в 1941 г. был лишь один вызвавшийся добровольно командовать ОГ после выступления Гейдриха на совещании РСХА. Некоторые из офицеров использовали любую возможность для уклонения от командования ОГ. К концу 1941 г. стал практиковаться перевод служащих войск СС в состав ОГ за мелкие дисциплинарные проступки.

Кроме вышеуказанных оперативных групп, существовало еще 7 ОГ и 3 ОК, созданных на короткое время и упраздненных в зависимости от обстановки на фронте. К числу последних можно отнести ОГ «Зикс» штандартенфюрера СС Альфреда Зикса, созданную в 1940 г.

Артиллерийский расчет СС при помощи пехотинцев пытается доставить орудие в лесной массив. СССР, 1943 г.

для высадки в Англии, и ОК «Тунис», короткое время оперировавшую в Северной Африке.

Высшие руководители СС и полиции

В предвоенные годы Гиммлер и его штаб разрабатывали меры по дальнейшей координации действий полиции порядка, полиции безопасности и СС в военное время. Результатом этой работы явилось создание 13 ноября 1937 г. поста высшего руководителя СС и полиции (нем. ХССПФ — Hohere SS— und Polizeifuhrer). С немецкими победами эти должности появились на оккупированных территориях, и концу войны насчитывалось более 35 постов ХССПФ.

В задачи высшего руководителя СС и полиции входили: контроль за деятельностью полиции и СС в его округе, контроль за исполнением распоряжений рейхсфюрера, проведение мобилизации, содействие ОГ и борьба с партизанами и сопротивлением на оккупированных территориях. В подчинении ХССПФ находились все части СС и полиции в его округе. Кроме рейхсфюрера, ХССПФ подчинялись армейским командующим войсками тыла. Помимо должности ХССПФ и в зависимости от округа могли создаваться подчиненные ему должности начальников, командиров или инспекторов полиции безопасности, полиции порядка и войск СС. На оккупированных территориях помимо этого создавались должности местных руководителей СС и полиции (ССПФ — SS—und Polizeifuhrer). Так, к примеру, ХССПФ «Ост» обергруппенфюреру СС и генералу полиции Фридриху Вильгельму Крюгеру подчинялись командующие войсками СС, полиции безопасности (Зипо), полиции порядка (Орпо), а также ССПФ Кракова, Львова, Люблина, Радома и Варшавы. Кроме того, в состав штаба входили представители Рейхскомиссариата по укреплению германской народности, главного управления по делам расы и поселений, главного судебного управления СС и представитель административно-хозяйственного управления СС. За годы существования Третьего рейха были созда-

Солдаты одной из частей войск СС ведут огонь из трофейного пулемета. На вооружение второсортных антипартизанских частей нередко поступало устаревшее трофейное оружие. СССР, 1942 г.

ны следующие посты высших руководителей СС и полиции.

На территории Германии:

ХССПФ «Эльба» — 28.06.1938 г., Дрезден.

ХССПФ «Фульда-Верра» — 06.10.1938 г., Арользен.

ХССПФ «Майн» — 12.03.1938 г., Нюрнберг.

ХССПФ «Митте» — 28.06.1938 г., Ганновер.

ХССПФ «Нордзее» — 28.06.1938 г., Гамбург.

ХССПФ «Остзее» — 28.08.1938 г., Штеттин.

ХССПФ «Рейн» — 01.04.1939 г., Висбаден.

ХССПФ «Вестмарк» — 19.07.1940 г.

ХССПФ «Шпрее» — 02.09.1939 г., Берлин.

ХССПФ «Зюд» — 12.04.1938 г., Мюнхен.

ХССПФ «Зюдост» — 28.06.1938 г., Бреслау.

ХССПФ «Зюдвест» — 06.09.1939 г., Штутгарт.

ХССПФ «Вест» — 01.06.1938 г., Дюссельдорф.

На территории оккупированной Чехословакии:

ХССПФ «Бомен-Марен» — 28.04.1939 г., Прага.

ХССПФ «Словакия» — 31.08.1944 г., Прессбург (Братислава).

На территории оккупированной Австрии:

ХССПФ «Альпенланд» — 25.04.1939 г., Зальцбург.

ХССПФ «Донау» — 11.09.1938 г., Вена.

На территории оккупированной Польши:

ХССПФ «Ост» — 10.09.1939 г., Краков.

ХССПФ «Варта» — 09.10.1939 г., Позен.

ХССПФ «Вейшель» — 21.09.1939 г., Данциг.

На территории оккупированной Югославии:

ХССПФ «Кроатиен» — 13.03.1943 г., Аграм (Загреб).

ХССПФ «Сербиен, Санджак и Монтенегро» — 24.01.1942 г., Белград.

На территории оккупированного СССР:

ХССПФ «Остланд и Руссланд-Норд» — 29.06.1941 г., Рига.

ХССПФ «Руссланд-Митте» — 01.05.1941 г., Минск.

ХССПФ «Руссланд-Зюд» — 23.06.1941 г., Киев.

ХССПФ «Шварцес Миер» — 29.10.1943 г., Николаев.

На территории оккупированных стран были созданы:

ХССПФ «Адриатише Кустенланд» — 13.09.1943 г., Триест.

ХССПФ «Албаниен» — 01.08.1944 г., Тирана.

ХССПФ «Бельгиен-Норд Франкрейх» — 01.08.1944 г., Брюссель.

ХССПФ «Нордвест» — 26.06.1940 г., Гаага.

ХССПФ «Денмарк» — 06.10.1943 г., Копенгаген.

ХССПФ «Франкрейх» — 05.05.1942 г., Париж.

ХССПФ «Гриеченланд» — 08.09.1943 г., Афины.

ХССПФ «Норд» — 20.04.1940 г., Осло.

ХССПФ «Унгарн» — 19.03.1944 г., Будапешт.

Помимо перечисленных постов в 1943 г. для большего контроля ряда ХССПФ были созданы два поста верховных ССПФ (Hochste SS — und Poli-

Подразделения войск СС готовятся к проведению антипартизанской операции. СССР, 1942 г.

zeifuhrer — HoSSPF) «Италиен» 23 сентября 1943 г. и «Украина» — 29 октября 1943 г.

Командный штаб по борьбе с бандитизмом

Начиная войну с СССР, Гитлер и не мог себе представить, с каким размахом партизанского движения ему придется столкнуться. Ни в одной стране Европы, оккупантам не противостояло такое прекрасно организованное и широкомасштабное движение народного сопротивления. В августе 1942 г. по распоряжению оперативного отдела ОКХ термин «партизан» стал заменяться термином «бандит». Соответственно антипартизанские действия стали «борьбой с бандами». Партизанское движение было распространено на всей оккупированной территории СССР, но в центральной части России оно было особенно активным. Поэтому 22 ноября 1942 г. высший руководитель СС и полиции «Руссланд-Митте» обергруппенфюрер СС и генерал полиции Эрих фон дем Бах-Зелевски был назначен уполномоченным рейхсфюрера СС по борьбе с бандитизмом. 21 июня 1943 г. генерал фон дем Бах-Зелевски был назначен начальником соединений по борьбе с бандитизмом. Для организационной работы Бах-Зелевски создал командный штаб.

Начальником штаба он назначил бригадефюрера СС и генерал-майора полиции Эберхарда Херфа. Офицером оперативного управления был назначен майор шупо Эрих Корн, начальником разведки оберштурмбаннфюрер СС Конрад Штраух. Кроме перечисленных офицеров, в штаб входило еще 12 сотрудников. В тактическом распоряжении штаба находились все подразделения СС и полиции, расположенные на подвластной ему территории.

Глава третья

РОЖДЕНИЕ ВОЙСК СС И ИХ ЧИСЛЕННЫЙ РОСТ

Рождение войск СС

Прародителями войск СС принято считать «Лейбштандарт СС Адольф Гитлер» и части политического усиления, созданные из состава зондеркоманд СС. Полк «Лейбштандарт» вначале занимал особое положение и нес службу, сходную со службой национальной гвардии. Его чины были заняты на охране почти всех правительственных объектов и аэропортов. Кроме этого, они привлекались к участию во всех национальных праздниках и партийных мероприятиях.

Помимо этого полка с 1933 г. в областях СС «Зюд», «Зюдвест» и «Митте» стали создаваться независимые от частей общих СС части политического усиления. В конце 1934 г. части усиления были переформированы в два полка, которые вместе с полком «Лейбштандарт Адольф Гитлер» составили части особого назначения СС. Как отмечалось выше, полк «Лейбштандарт» находился на особом положении и имел почетное наименование, в то время как два других полка получили номера: созданный в Мюнхене — номер 1, а созданный в Гамбурге — номер 2. Спустя некоторое время оба полка получили и почетные наименования: 1-й — «Дойчланд» и 2-й — «Германия». В конце 1934 г. в рядах войск особого назначения был создан саперный батальон, расположенный в Дрездене. В марте 1935 г. был создан батальон связи, дислоцировавшийся в Берлине. Чуть позже к ним добавился санитарный батальон, расположенный также в Берлине, и батальон «Н» в Нюрнберге (он был расформирован в

середине 1939 г. для создания разведывательного подразделения частей особого нзначения). После аншлюса Австрии Гитлер разрешил Гиммлеру создать еще один полк из австрийских добровольцев. Для формирования полка были использованы кадры полка «Дойчланд». По завершении формирования полк получил номер 3, а в сентябре 1938 г. и почетное наименование «Дер Фюрер». Под руководством бывших кайзеровских офицеров части особого назначения СС принимали все более и более военный вид.

В 1939 г. в их составе были сформированы артиллерийский полк и разведывательный батальон. Кроме этого, в состав частей особого назначения входили и две офицерские школы СС: в Бад-Тольце (открыта в апреле 1934 г.) и в Брауншвейге (открыта в 1935 г.).

Желая увеличить численность частей СС особого назначения за счет призывников, Гиммлер и Бергер вступили в противоречие с планами ОКВ. С этого времени между СС и Вермахтом начинается борьба за людской материал. Наткнувшись на противодействие военных, не желавших делить призывников с СС, Гиммлер пошел другим путем. Осенью 1939 г. он решил сформировать дивизии войск СС: одну из частей особого назначения СС, одну из частей «Мертвая голова» (нем. — «Тотенкопф») и одну из полицейских службы порядка.

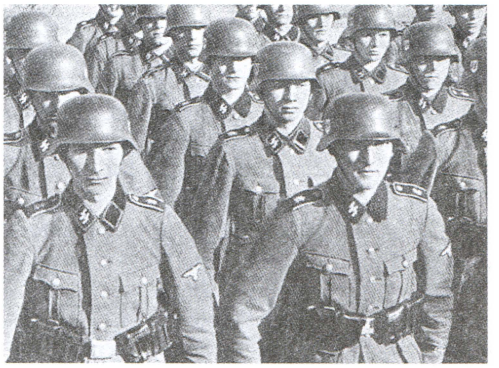

Строй солдат «Лейбштандарта СС Адольф Гитлер». Германия, 1938 г.

С началом Второй мировой войны, в которой части СС особого назначения приняли непосредственное участие, их название перестало соответствовать действительности. Вначале для их обозначения употреблялся термин «вооруженные СС» (bewaffneten SS), вскоре замененный на «войска СС» (Waffen SS). Сам термин «войска СС» был впервые упо-

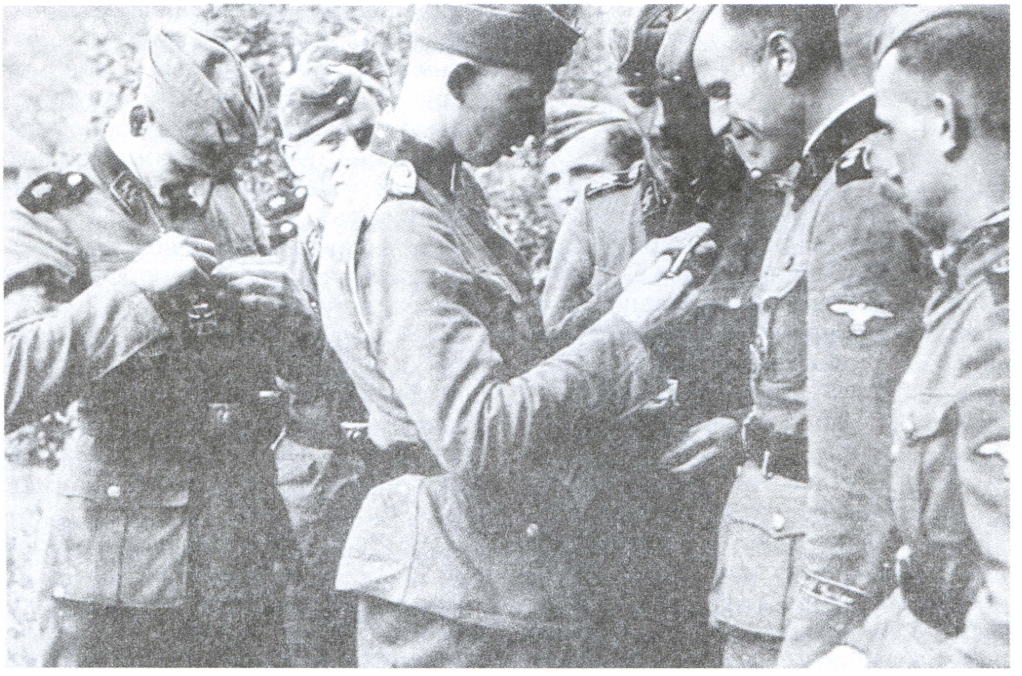

Солдаты «Лейбштандарта», награжденные Железными крестами за Западную кампанию. 1940 г.

треблен рейхсфюрером СС 7 ноября 1939 г. для собирательного названия дивизии особого назначения, дивизии «Тотенкопф», полицейской дивизии и юнкерских школ СС.

После Западной кампании и оккупации ряда европейских стран в войска СС был начат набор иностранных добровольцев. Из них было создано два новых полка СС, ставших позднее основой для дивизии «Викинг». В начале 1941 г. общеэсэсовские обозначения частей — штандарт, штурмбанн и штурм были заменены на армейские аналоги — полк, батальон и рота.

В течение 1941 г. путем переименования охранных полков «Тотенкопф» были созданы новые пехотные полки войск СС (они позже были сведены в одну дивизию и две бригады), а из двух кавалерийских полков «Тотенкопф» была создана кавалерийская бригада войск СС.

С 1942 г. начался непрерывный рост числа дивизий СС, к концу этого года было создано еще две дивизии. В 1943 г. помимо 9 новых дивизий было сформировано некоторое количество бригад и огромное количество более мелких подразделений. В следующем году процесс увеличения личного состава войск СС продолжился, однако многие из формируемых частей не дотягивали до штатной численности. По этой причине ВВС Германии (люфтваффе) передало в состав войск СС около 40 000 человек из наземного персонала, а ВМС (кригсмарине) около 5000 из частей наземного базирования. Подразделения войск СС, формировавшиеся в 1945 г., представляли собой в основном «пожарные бригады», используемые для латания дыр на фронте, под их громкими названиями скрывались наспех собранные части.

За годы войны численность войск СС неуклонно росла. Так, на 1 декабря 1939 г. в рядах войск СС насчитывалось 40 000 солдат и офицеров, годом позже, 1 декабря 1940 г., их численность увеличилась до 50 074 человек, а на 1 декабря 1941 г. составила уже 198 364 человека. Через год, 1 декабря 1942 г., в их рядах числилось уже 230 000 человек, а на 1 декабря 1943 г. — 433 400 человек. К концу войны численность войск СС еще более увеличилась и составила 910 000 человек на 15 декабря 1944 г.

Критерии приема в войска СС

Войска СС задумывались своими создателями как элитарный корпус. Поэтому в начальный период своего существования к принимаемым в войска СС предъявлялись очень высокие требования, главными из которых было абсолютное физическое здоровье и арийское происхождение. Первое время войска СС комплектовались исключительно добровольцами и лишь с началом Второй мировой войны при комплектовании частей войск СС стали прибегать к частичной мобилизации. Кроме того, с 1942 г. мобилизация в войска СС стала производиться на некоторых оккупированных территориях.

Набором и регистрацией призывников и добровольцев ведала управленческая группа **В** Главного управления СС. На территории военных округов (ВО) Германии и оккупированных районов были расположены призывные пункты, которым, в свою очередь, подчинялись местные пункты призыва.

К началу войны с Советским Союзом существовало 17 вербовочных пунктов войск СС:

I ВО, район «Восточная Пруссия», вербовочный пункт «Нордост», Кенигсберг, Каштаниеналлее, 26/28. Во главе пункта стояли следующие офицеры СС: Отто Эйзель (01.12.1939 г. — 01.01.1943 г.), Вернер Фромм (01.01.1943 г. — 20.03.1943 г.), Гельмут Шоне (20.03.1943 г. и далее).

II ВО, район «Померания», вербовочный пункт «Норд», Штеттин, Фридрих-Карлштрассе, 3. Во главе

пункта стояли следующие офицеры СС: Вернер Шмитц, затем Альфред Мюллер.

III ВО, район «Берлин», вербовочный пункт «Шпрее», Берлин, Вильгельмштрассе, 43а. Во главе пункта стояли следующие офицеры СС: Эвальд Стрем (01.12.1939 г. — 20.04.1942 г.), Карл Демме (20.04.1942 г. — 01.09.1944 г.), Лео Зонен (01.09.1944 г. и далее).

IV ВО, район «Саксония», вербовочный пункт «Эльба», Дрезден, Тиргартенштрассе, 46. Во главе пункта стояли следующие офицеры СС: Пауль Иллинг, Георг Тромм, Рихард Рау.

V ВО, район «Вюртемберг», вербовочный пункт «Зюдвест», Штутгарт, Герокштрассе, 7. Во главе пункта стояли следующие офицеры СС: Рудлиб Герке (01.12.1939 г. — 30.01.1942 г.), Хуго Хаусслер (с 30.01.1942 г. и далее).

VI ВО, район «Вестфалия», вербовочный пункт «Вест», Дюссельдорф, Граф-Рекештрассе, 72. Во главе пункта стояли следующие офицеры СС: Пауль Дам (11.09.1939 г. — 20.04.1941 г.), Генрих Бодекеккер (с 20.04.1941 г. и далее).

VII ВО, район «Южная Бавария», вербовочный пункт «Зюд», Мюнхен, Пинценауэрштрассе, 15. Во главе пункта стояли следующие офицеры СС: Эрнст Вернер, затем Ганс Бюхль.

VIII ВО, район «Силезия», вербовочный пункт «Зюдост», Бреслау, Эйхеналлее, 5. Во главе пункта стояли следующие офицеры СС: Альфред Шольц, затем Ганс Георг Вебер.

IX ВО, район «Гессен-Нассау», вербовочный пункт «Фульда-Верра», Кассель, Левенбургерштрассе, 10. Во главе пункта стояли следующие офицеры СС: Карл Берграт, Эрнст Хинтце.

X ВО, район «Шлезвиг-Гольштейн», вербовочный пункт «Нордвест», Фельдбруненштрассе, 72. Во главе пункта стояли следующие офицеры СС: Адольф Элленбергер, Ганс Гофман.

XI ВО, район «Брауншвейг», вербовочный пункт «Митте», Брауншвейг, Вольфенбютеллерштрассе, 13. Во главе пункта стояли следующие офицеры СС: Карл Лейб, затем Герберт Доминик.

Пулеметный расчет СС преодолевает полосу препятствий. 1943 г.

XII ВО, район «Рейнская область», вербовочный пункт «Рейн», Висбаден, Гинденбург аллея, 59. Во главе пункта стояли следующие офицеры СС: Алоиз Штейнкюглер, Пауль Вольфрум (1942 г.), Рудольф Цопц.

XIII ВО, район «Северная Бавария», вербовочный пункт «Майн», Нюрнберг, Миттлере Пифбейнерштрассе, 14 а. Во главе пункта стояли следующие офицеры СС: Генрих Зилаф (01.12.1939 г. — 1942 г.), Людвиг Рюкдешель (1942 г.), Гейнц Тресселт (с 02.05.1942 г.).

XIV ВО, вербовочный пункт не был образован.

XV ВО, вербовочный пункт не был образован.

XVI ВО, вербовочный пункт не был образован.

XVII ВО, район «Вена», вербовочный пункт «Донау», Вена, Лихтенштейнштрассе, 49. Данный пункт имел еще подчиненное вербовочное бюро в Праге (протекторат Богемия и Моравия). Во главе пункта стояли сле-

Вербовочный плакат, призывающий фламандцев и валлонов вступать в войска СС. Бельгия, 1944 г.

дующие офицеры СС: Виктор Нагелер, затем Вернер Блессау.

XVIII ВО, район «Зальцбург», вербовочный пункт «Альпенланд», Зальцбург, Капиталплатц, 2. Во главе пункта стояли следующие офицеры СС: Якоб Хаусер, затем Эрих Бухман.

XIX ВО, вербовочный пункт не был образован.

XX ВО, Рейхсгау «Висла», вербовочный пункт «Вейшель», Готенхафен, Адольф Гитлерплац, 10—12. Во главе пункта стояли следующие офицеры СС: Отто Ферш, затем Эрнст Вернер.

XXI ВО, Рейхсгау «Варта», вербовочный пункт «Варта», Позен, Кениггеринг, 22. Во главе пункта стояли следующие офицеры СС: Ганс Георг Вебер, затем Генрих Зилав.

Призывная система одного отдельно взятого округа выглядела так: местный призывной пункт города Львова (нем. Лемберг) подчинялся призывному пункту военного округа Вартеланд XXI (с декабря 1939 г. Вартеландом называли бывший имперский округ Позен — Познань).

В состав одного окружного пункта могло входить от одного и до десяти местных пунктов призыва. В январе 1945 г. после назначения Гиммлера командующим резервной армией окружные призывные пункты войск СС и Вермахта были объединены вместе под названием «Призывные пункты вооруженных сил и войск СС».

С началом вербовки в войска СС иностранцев на оккупированных территориях были образованы вербовочные пункты, команды пополнения (SS-Ersatzkommando). Одна команда была основана в Нидерландах (Гаага, Карте Вейверхерг, 5); одна команда в Норвегии (Осло, Драмменсвейн, 105); одна команда в Дании (Копенгаген, Ярнбанедегаде, 7). Для набора этнических немцев в балканских странах была образована команда пополнения «Зюдост» (Вена, Глориятрегассе, 14—16). В Бельгии сначала была организована команда пополнения «Фландрия» (Антверпен, Кениген Элизабеталлей, 22), а после перевода в войска СС Валлонского легиона был организован общий вербовочный пункт в Брюсселе для фламандцев и валлонов. На оккупированной территории прибалтийских республик осенью 1943 г. была организована Инспекция пополнения «Остланд» (Рига, Плескавас, 16). В состав инспекции входили команды пополнения «Латвия» и «Эстония». Кроме того, существуют данные и о команде «Украина».

К желающим вступить в войска СС вначале предъявлялся целый ряд требований. Помимо абсолютного здоровья новобранец войск СС должен был иметь и определенный рост. Так, в начале войны для записи в «Лейбштандарт» семнадцатилетний парень должен был обладать ростом от 178 см, а двадцатилетний — ростом в 180 см. Для других полков требования были чуть ниже — семнадцатилетним парням требовался рост не ниже 171 см, а двадцатилетним — 174 см. Для новобранцев саперных, связных и артиллерийских частей войск СС допускался рост 169 см для семнадцатилетних и 172 — для двадцатилетних. Для набираемых в войска СС иностранных добровольцев и фольксдойче планка была снижена до 1 м 65 см.

Важными условиями приема в войска СС была и крепкая физическая подготовка новобранца, и его полная политическая благонадежность. Это объясняет большой процент членов НСДАП и Гитлерюгенда в войсках СС. Среди первых иностранных добровольцев также преоблада-

ли члены различных пронацистских организаций. Особенно много иностранных нацистов и фашистов попало в ряды дивизии «Викинг».

Для приема в войска СС существовали и определенные возрастные рамки — возраст с 17 до 39 лет для немцев, и с 17 до 40 лет — для иностранцев. Начальный период службы для немецких добровольцев длился 4 года, для иностранных добровольцев 2 года. С течением войны и все более возрастающей убылью личного состава всем вышеуказанным критериям и условиям перестали следовать, надеясь таким образом полностью восполнить понесенные потери.

Национальный состав войск СС

При создании частей особого назначения СС никто не мог бы подумать, что в них вскоре появятся добровольцы — граждане других государств. Этнические немцы со всего мира и члены различных европейских (и не только) праворадикальных партий со временем составили больше половины от всей численности войск СС. Разрешение на прием иностранцев в ряды войск СС было официально дано Гиммлером 8 октября 1938 г., когда им был подписан приказ о наборе в войска СС «лучших представителей германских народностей».

К германским народностям расовые эксперты Гиммлера относили голландцев в Нидерландах, фламандцев в Бельгии, а также датчан, норвежцев и шведов. Швейцарцы, эльзасцы и австрийцы рассматривались теоретиками СС как немцы. В 1941 г. было разрешено принимать в войска СС и финнов. А с 1943 г. вербовщики Бергера стали набирать в войска СС негерманцев и жителей Восточной Европы. В следующем году ряды СС пополнили совсем уже экзотические народы — кавказцы, азиаты и индийцы. При всем этом Гиммлер всячески

Офицер Датского добровольческого корпуса. СССР, 1942 г.

отрицал любое сходство между добровольческими подразделениями СС и французским Иностранным легионом.

По замыслу рейхсфюрера иностранные добровольцы СС должны были стать элитой в послевоенной Европе. Их предполагалось широко привлекать к участию в управлении оккупированными странами. Руководство СС ни капли не смущало, что в недавнем прошлом многие из иностранных добровольцев воевали против Германии, находясь в рядах своих национальных армий. По этому поводу Гиммлер говорил следующее: «...мы дали им новую цель — борьбу Европы с большевизмом. Мы протянули руку вчерашнему врагу и дали ему место среди наших отборных войск».

Важным аспектом в изучении истории войск СС является правильная оценка количества иностранцев в них. Почти все авторы при подсчете количества добровольцев по национальностям или государственной

принадлежности делают две основные ошибки. Первая — это попытка вычислить сумму добровольцев в конкретный период времени от общей известной численности в войсках СС без учета убыли, пополнения и перевода ряда частей в СС из Вермахта. Другая — это преднамеренное завышение или уменьшение количества добровольцев, зависящее от личных пристрастий автора и его отношения к Третьему рейху в целом.

При составлении следующей таблицы мною были в основном использованы сведения авторов, изучающих участие одной определенной национальности в рядах войск СС, ибо их сведения более достоверны и точны. Приводимое число добровольцев является общим за все годы войны. Эта цифра показывает среднее округленное число добровольцев.

Голландия 22 000
Бельгия, фламандцы 7500
Бельгия, валлоны 5500
Франция 10 000
Италия 20 000
Дания 7500
Норвегия 8000
Швеция 300
Финляндия 2000
Албания 6500
Хорватия 26 000
Сербия 7000
Болгария 750
Румыния 5000
Венгрия 40 000
Чехия, Польша и Словакия 3000
Латвия 40 000
Литва 150

Новобранцы СС позируют на фоне вербовочных плакатов. Дания, 1941 г.

Эстония 23 000
Украина 27 000
Кавказ, Азия 8000
Казаки 35 000
Россия, Белоруссия 28 000 (включая «хиви» при разных частях СС)
Люксембург и Лихтенштейн 3000
Швейцария 1330
Испания 300
Великобритания, ее
колонии, а также США и
Ирландия 300 (включая фольксдойче из этих стран)
Индия 3500

Таким образом, по самым скромным подсчетам более 340 000 иностранных добровольцев служило в войсках СС за годы войны.

Этнические немцы — фольксдойче — также являлись гражданами других государств, но по своему статусу несколько отличались от иностранных добровольцев. Несколько фольксдойче служило в войсках СС с момента их образования, а первая попытка массового набора этнических немцев состоялась в январе 1940 г., когда была проведена вербовка в Словакии. Несколько месяцев спустя, в мае 1940 г., в рядах войск СС служили фольксдойче всего мира.

Западные историки по большей степени завышают количество этнических немцев в рядах войск СС. Приведенная ниже цифра не включает в себя число этнических немцев из СССР и Польши. Кроме этого, в это число также не вошли жители Эльзаса и Лотарингии, мобилизованные в войска СС как граждане Третьего рейха.

Фольксдойче Западной Европы 16 000
Фольксдойче Венгрии 40 000
Фольксдойче Дании 2000
Фольксдойче Хорватии 20 000
Фольксдойче Югославии 15 000
Фольксдойче Румынии 60 000
Фольксдойче Богемии и Моравии 39 000
Фольксдойче Словакии 6000

Кроме того, достоверно известно об этнических немцах — уроженцах

не европейских стран, служивших в войсках СС в годы войны:

Новая Гвинея 1
Суматра 2
Намибия 3
Танзания 2
Китай 3
Бразилия 4
Другие страны Южной Америки 2
Палестина 2
Мексика 1
Австралия 1

Итого, более 198 000 этнических немцев служило в годы войны в войсках СС. Вместе с иностранными добровольцами общая цифра иностранных граждан в войсках СС приближается к 540 000 человек.

Свадебная фотография фламандского штурмана СС из 2-й танковой дивизии СС. Судя по наградам, он является ветераном Восточного фронта. На рукаве хорошо видны фламандский национальный щиток и дивизионная лента.

Офицерский корпус войск СС

Первыми офицерами частей особого назначения СС стали ветераны кайзеровской армии и функционеры СС, не имевшие военного опыта. Кроме этого, в апреле 1934 г. была создана первая офицерская школа СС в Бад-Тольце, в следующем году к ней добавилась еще одна школа — в Брауншвейге. Со временем эти учебные заведения станут известны как юнкерские школы СС. К началу войны обе школы выпускали около 400 офицеров в год. В течение войны были открыты новые школы. Длительность курса составляла 8—9 месяцев, к концу войны длительность курса сократилась до 4 месяцев. По окончании курса кандидаты в офицеры сдавали два практических и один теоретический экзамен. Лица, закончившие офицерские школы, имели, как правило, очень высокий уровень подготовки.

С 1943 г. в войска СС нередко переводились офицеры Вермахта. Иностранцы в течение войны посылались в те же школы, что и немцы. Иностранцы, имеющие офицерский чин в своих национальных армиях, посылались на краткосрочные курсы в указанные школы для подтверждения своей квалификации. Случались и курьезы. Так, офицеры французского полка Вермахта с трехлетним опытом боев после перевода в войска СС были отправлены на офицерские курсы.

Главным отличием офицерского корпуса войск СС было наличие товарищеских отношений между солдатами и офицерами. Причем это закладывалось инструкторами СС еще при обучении в юнкерских школах СС. Молодость офицеров СС давала почву храбрости, а храбрость вела к повышению в звании или к смерти. Теоретически любой солдат или унтер-офицер войск СС мог стать офицером. Однако, кроме фронтовиков, в ряды генералов и офицеров войск СС все же затесалось некоторое количество партийных выдвиженцев и «старых» членов СС. Теоретически срок офицерской службы в войсках СС был определен в 25 лет.

В течение войны число офицеров войск СС непрерывно росло. И если спустя три месяца после начала операции «Барбаросса» в рядах войск СС было всего лишь 6129 генералов и офицеров, то в июле 1944 г. их число увеличилось до 15 713 человек, из которых:

Роттенфюрер СС из подразделения «СС-Хаймвер Данциг» наблюдает в бинокль за польскими солдатами. Польша, 1939 г.

генералов — 80 человек, из них:

21 обергруппенфюрер СС и генерал войск СС,

20 группенфюреров СС и генерал-лейтенантов войск СС,

39 бригадефюреров СС и генерал-майоров войск СС;

старших офицеров — 1488 человек:

40 оберфюреров СС,

137 штандартенфюреров СС,

347 оберштурмбаннфюреров СС,

964 штурмбаннфюрера СС;

младших офицеров — 14 145 человек:

3062 гауптштурмфюрера СС,

4785 оберштурмфюреров СС,

6298 унтерштурмфюреров СС.

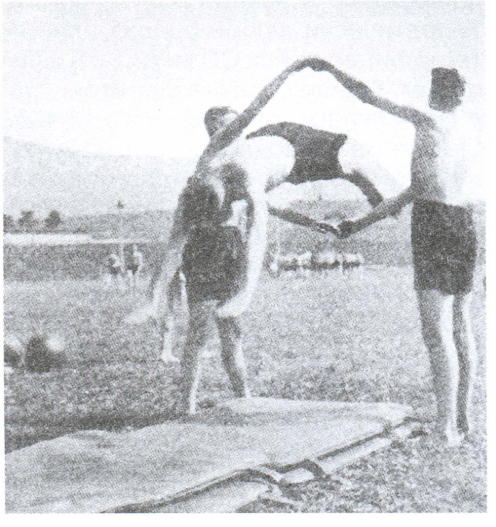

Курсанты юнкерской школы СС на занятиях физкультурой. Германия, 1940 г.

К июлю 1944 г. также относятся интересные статистические данные о численности и социальном происхождении офицеров войск СС. Так, из 80 генералов войск СС 10% составляли лица из известных дворянских родов. По социальному происхождению все 80 генералов СС подразделялись: 12,1% были из семей кадровых военнослужащих, 1,5% из семей служащих полиции, 24,5% из семей чиновников, 7,5% из семей академических профессий, 9,8% из семей рабочих, 13,2% из семей предпринимателей, 4,2% из семей земледельцев, 9,8% из семей инженеров и техников и 1,9% из семей с другими специальностями.

Согласно этим же данным, из 1568 генералов и старших офицеров 5,8% имели высшее и незаконченное высшее образование, 27% закончили гимназии, 29,7% окончили реальные училища и 37,5% закончили 8-летние школы. Из их же числа до службы в войсках СС в организации СС состояли: 58,8% всех генералов войск СС, 61,8% оберфюреров и штандартенфюреров, бывших в распоряжении ФХА СС, и 76% оберфюреров и штандартенфюреров вне подчинения ФХА СС, а также 68,5% оберштурбаннфюреров и штурмбаннфюреров.

К концу войны существовали следующие офицерские школы для обучения потенциальных офицеров войск СС: в Бад-Тольце, Брауншвейге, Клагенфурте, Ландсхуте, Познани и Праге. Кроме этого, существовали: школа ротных командиров в Барвальде, курсы офицеров горно-егерских частей в Ноештифте, медицинская академия СС в Граце и школа офицеров-администраторов в Аролзене.

В годы войны несколько генералов и ряд офицеров СС были разжалованы в более низкие чины и отправлены в состав фронтовых частей (как группенфюрер СС и генерал-лейтенант полиции Рихард Юнгклаус), а некоторые из провинившихся офицеров были разжалованы и от-

правлены в штрафные части (как, например, бригадефюрер СС и генерал-майор войск СС и полиции Фритц Шмедес, переведенный в дивизию Дирлевангера). Однако число разжалованных не достигло даже одного процента от общей численности офицерского корпуса войск СС.

Приставку СС в своем звании имели только немцы и иностранцы, состоящие в организации СС. Иностранцы, служившие в добровольческих легионах, имели приставку Легионс. В то время как иностранцы, служившие в национальных дивизиях войск СС, имели приставку Ваффен. Таким образом, капитан в немецкой дивизии был гауптштурмфюрером СС, иностранец того же звания в добровольческом легионе — легионс-гауптштурмфюрером и капитан в национальной дивизии — ваффен-гауптштурмфюрером.

Генералы СС, имевшие в своем звании дополнение генерал войск СС, были фронтовыми генералами войск СС и имели это дополнение для отличия от членов организации СС того же звания. Кроме указанных градаций, существовали и полицейские аналоги, например, бригадефюрер СС и генерал-майор полиции, а некоторые из высших офицеров имели за свою службу и совмещенные звания, например, бригадефюрер СС и генерал-майор полиции и войск СС.

Унтер-офицерский состав войск СС

С момента своего создания войска СС испытывали ощутимый дефицит в кадровом унтер-офицерском составе. Бывшие унтер-офицеры кайзеровской и веймарской армий в рядах войск СС оказывались, как правило, уже в офицерском звании и даже в генеральском (к примеру, Йозеф Диттрих), поэтому спустя некоторое время после открытия офицерских школ были открыты и унтер-офицерские школы.

Гренадеры СС на полях России. СССР, 1943 г.

Срок службы унтер-офицеров в войсках СС был определен в 12 лет. В течение войны стало практиковаться производство в унтер-офицеры наиболее отличившихся солдат войск СС. С созданием иностранных добровольческих частей появились новые трудности. Вначале руководство СС отказывалось предоставлять унтер-офицерские звания иностранцам, имевшим аналогичные сержантские и фельдфебельские чины в национальных армиях своих государств.

Вопреки здравому смыслу вначале в добровольческие части унтер-офицерами назначались немцы. Эти зачастую недалекие люди, обычно крестьянского происхождения, усвоив нацистские догмы, даже к родственным германским народам относились с большим пренебрежением. Следствием этого явились многочисленные скандалы между немецкими унтер-офицерами и добровольцами. Рейхсфюрером СС было проведено расследование, и большинство провинившихся немцев было отправлено на идеологи-

Унтер-офицер объясняет задачу своим подчиненным. СССР, 1941 г.

ческую переподготовку, а иностранным сержантам разрешили занимать унтер-офицерские должности в войсках СС даже в полностью немецких частях. В отличие от большинства пехотных унтер-офицеров сержантский состав артиллерийских и технических частей войск СС был подготовлен на высшем уровне.

Для обучения потенциальных унтер-офицеров СС были открыты специализированные школы в следующих городах: Бреслау, Любляна (нем. Лайбах), Лауенбург, Ноештадт, Радольфцель, Падерборн, Унна, Вормс и Познань (нем. Позен). Кроме этого, в Дании в городе Ниебург была открыта 1-я унтер-офицерская школа войск СС.

Военная подготовка новобранцев в войсках СС

Практически с момента создания частей особого назначения СС их военное обучение было поручено оберфюреру СС Паулю Хауссеру. Под его руководством сначала офицерские школы, а с октября 1936 г. все подразделения частей особого назначения СС стали получать первоклассную военную подготовку. К этой работе Хауссер привлек нескольких своих знакомых по кайзеровской армии и рейхсверу. Из них наиболее заметный вклад в формирование ударной мощи войск СС внесли штандартенфюреры СС Феликс Штайнер и барон Кассий Фрайхерр фон Монтиньи, а также оберштурмбаннфюрер СС Петер Хансен. Двое первых разработали первоклассную методику пехотной подготовки, используя опыт немецких штурмовых частей (Stosstruppe) времен Первой мировой. В то время как Хансен разработал методику подготовки артиллерийских частей СС.

Обучение новобранцев проходило на полигонах СС и в специальных школах. На полигонах обычно формировалось и обучалось все подготовляемое подразделение, в то время как в школы посылались лишь отобранные лица для подготовки по различным специальностям. В годы войны для подготовки частей войск СС использовались следующие полигоны и учебные центры: Арус в Восточной Пруссии, Беверлоо в Бельгии, Доллерсхайм и Клагенфурт в Австрии, Кенитц в западной Пруссии, Графенвер в восточной Пруссии, Курмарк около Губена, Ноехаммер около Вроцлова, Бомен-Марен рядом с Миловитц, Дахау неподалеку от одноименного концентрационного лагеря, Хайделагерь около города Дебица в Польше, Мурлагерь в Белоруссии, Зеелагерь на Балтийском

Солдаты горно-егерских частей СС отрабатывают приемы транспортировки вооружения в труднодоступные горные массивы. Югославия, 1944 г.

побережье, Вильдфлекен около Швайнфюрта, Сеннхайм рядом с Падерборном.

Созданные за годы войны школы войск СС иногда меняли свое месторасположение, что обычно было обусловлено изменением линии фронта. В годы войны существовали следующие школы: пехотная (гренадерская) на полигоне Берент; танково-гренадерские в Киеншлаг и Невеклау; кавалерийские в Геттингене и Вюрстенфельде; танковые в Бенешау, Рюйгене, Целле и Унне; артиллерийские в Глау и Бенешау; штурмовой артиллерии в Праге; саперная в Праге; техническая в Дахау; истребителей танков в Бенешау и Хлуме; инженерная в Мюнхене; строительная в Вене; санитарная в Ораниенбурге; горных стрелков в Предаццо. Также существовали школы связистов в Лейтмерице, Мельнике и Меце; школы водителей в Апельдурне, Кракове и Шротерсбурге. Около Люблина была основана ремонтная школа, музыкальная школа в Брауншвейге, школа переводчиков в Ораниенбурге, а также курсы водителей-техников в Вене. Кроме этого, существовала школа военных корреспондентов.

Гренадеры СС отрабатывают приемы штыкового боя. 1941 г.

До начала войны с СССР войска СС открыли пять профессиональных школ для обучения демобилизовавшихся служащих СС гражданским специальностям, но в течение войны они все были закрыты.

Помимо упомянутых школ войска СС создали еще целый ряд учебно-запасных подразделений, получивших номера. Они приводятся в общем перечне подразделений.

Глава четвертая

ОРГАНИЗАЦИЯ ВОЙСК СС

Организация и нумерация частей войск СС

Первые полки войск СС были созданы путем переименования существовавших штандартов СС особого назначения и штандартов СС «Тотенкопф». Еще до создания дивизий некоторые из полков получили арабские номера, чуть позже номера получили пехотные полки войск СС, созданные из полков «Тотенкопф».

В 1941—1942 гг. все пехотные полки получили номера с 1 по 12, а создаваемые горно-егерские — 1 и 2, кроме этого имелись еще 1-й и 2-й кавалерийские полки СС. Таким образом, 3 разных по сути полка имели один и тот же номер. С начала 1943 г. ФХА СС работало над внедрением единой системы нумерации полков войск СС. Однако лишь 22 октября 1943 г. полки войск СС получили единую нумерацию.

Первые пехотные полки СС состояли из четырех батальонов, но с началом войны войска СС перешли на трехбатальонную систему комплектования. Некоторые из полков, созданных в 1944—1945 гг., имели уже двухбатальонный состав, а некоторые из этих полков по своей численности не дотягивали и до штатной численности батальона.

После введения 22 октября 1943 г. в войсках СС единой системы нумерации процесс упорядочения номеров подразделений был закончен. По этой системе армии, дивизии, полки и отдельные подразделения СС по-

Штурмовая группа СС переправляется через реку под прикрытием пулемета. 1943 г.

лучали арабские номера, а корпуса и батальоны полков — римские. Номер армии, корпуса, дивизии и иногда бригады ставился перед названием части, а номер полка, корпусных и отдельных подразделений после названия. Кроме номера некоторые подразделения СС имели почетное наименование по имени выдающегося государственного деятеля или погибшего «героя» Третьего рейха. Некоторые иностранные подразделения имели почетные наименования по имени своей провинции или государства. Иностранные подразделения войск СС имели также свой порядковый номер в скобках, к примеру, латышские полки СС имели номера с 1 по 7.

Высшие организационные штабы

КОМАНДНЫЙ ШТАБ РЕЙХСФЮРЕРА СС

Оперативный штаб рейхсфюрера СС (Einsatzstab Rf SS) был создан в апреле 1941 г. как оперативная штаб-квартира рейхсфюрера СС. Теоретически он являлся частью личного штаба Гиммлера, а на деле был полевым органом управления войсками СС. Кроме руководства частями войск СС, в его задачи входила координация деятельности СС, полиции и Вермахта в оккупированных районах, а также организация полевых штаб-квартир Гиммлера, для чего была образована полевая командная служба имперского руководства СС (Feldkommandostelle Reichsfuhrung SS). В мае 1941 г. оперативный штаб рейхсфюрера был переименован в командный штаб (Kommandostab Rf SS). В состав штаба входил ряд офицеров СС и полиции, занимавших следующие должности:

Начальник штаба — группенфюрер СС Курт Кноблах;

Обер-квартирмейстер — бригадефюрер СС Хартенштейн;

I a — офицер, исполняющий функции оперативного управления генштаба — оберштурмбаннфюрер СС Фритц Фрейтаг;

I b — офицер — начальник материально-технической части штаба — гауптштурмфюрер СС Хофмейстер;

I c — офицер РСХА — гауптштурмфюрер СС Май;

I d — штурмбаннфюрер Роде;

I N — офицер отдела связи — штурмбаннфюрер СС Кениг;

III — офицер Главного управления судов СС, вопросы юстиции — оберштурмбаннфюрер СС Сандер;

IV a — офицер — начальник административно-хозяйственной части штаба — штурмбаннфюрер СС Шпациль;

IV b — офицер — главный врач медицинской службы штаба — бригадефюрер СС доктор Эрнст Роберт Гравитц;

IV d — офицер — руководитель военно-духовной службы войск СС (с 1943 г.)

V — офицер — начальник транспортного отдела штаба — оберфюрер СС граф Георг Хенниг фон Бассевитц-Бер;

VI — офицер по национал-социалистическому образованию — оберштурмбаннфюрер СС Бургер.

Помимо перечисленных административных постов в состав штаба входил ряд подразделений войск СС: батальон сопровождения рейхсфюрера СС, два дивизиона зенитных орудий, автоколонна и различные вспомогательные части. Кроме этих частей, с началом операции «Барбаросса» в непосредственном распоряжении штаба находились 1-я и 2-я пехотные бригады СС и два кавалерийских полка СС. 27 июня 1941 г. обе бригады и кавалерийские полки были переданы в подчинение различным ХССПФюрерам. Вплоть до своего расформирования в подчинении штаба также находился штандарт СС «Нордвест». В 1941—1942 гг. штаб был располо-

Пулеметный расчет 1-й пехотной бригады СС выдвигается на новую позицию. СССР, 1942 г.

жен в центральной части России и в Белоруссии. К концу 1942 г. из-за передачи всех крупных боеспособных частей в действующую армию или в подчинение ХССПФюреров в его составе осталось всего 1428 человек административных сотрудников и чинов охранных подразделений. Двигаясь вместе с линией Восточного фронта, штаб переехал на территорию Пруссии, а в конце войны находился в Пренцлау.

Начальником командного штаба рейхсфюрера был группенфюрер и генерал-лейтенант войск СС Курт Кноблах.

АРМИИ СС

К концу войны, учитывая прекрасные результаты действий армейских корпусов СС, военным руководством Германии было решено создать еще более крупную войсковую единицу из частей войск СС. Создание 6-й танковой армии СС по времени совпало с подготовкой к последнему германскому наступлению. Армии СС по замыслу Гитлера и Гиммлера должны были стать ударными соединениями, которые бы выполняли особые задачи командования. Обе созданные армии предназначались для крупномасштабных наступательных действий. Однако ни одна из них не внесла решающего вклада в ход войны. Возможно, что это стало следствием их запоздалого создания. Теоретически в состав каждой армии должно было входить два-три корпуса СС и ряд дополнительных частей. Из двух армий СС только 6-я имела более менее законченный вид, а 11-я представляла собой ряд независимых друг от друга частей СС, Вермахта и люфтваффе.

6-я танковая армия СС

Штаб 6-й ТА СС был создан приказом от 6 сентября 1944 г., местом формирования был объявлен VI военный округ. Через 18 дней в состав штаба армии были переданы штаб командующего Вермахтом «Бельгия — Северная Франция» и остатки штаба XII армейского корпуса. К ноябрю ее штабные и тыловые учреждения были сконцентрированы в районе Кельна. В декабре 1944 г. армия была передана в подчинение командующего на Западе для использования в ходе Арденнского наступления.

Шестнадцатого декабря началось последнее немецкое наступление на Западе. Части армии двинулись на прорыв линий 19-й американской армии на отрезке от Монжуа до Лосгейма. Отдельные боевые группы из состава армии прорвались до рубежа Монжуа — Мальмеди — Ставло — Труа-Пон. Однако уже 18 декабря наступление 6-й ТА СС было остановлено. В последующие дни, несмотря на ряд новых контратак, дальнейшего продвижения армии не

«Пантера» из танковой дивизии СС во время Арденнского наступления. 1944 г.

последовало. Во время боев части армии понесли ощутимые людские потери, а погодные условия вывели из строя некоторое количество техники. Основными причинами неудачи было громадное превосходство англо-американцев в технике и живой силе, кроме того, командующий армией оберстгруппенфюрер СС и генерал-полковник войск СС Йозеф Диттрих мало соответствовал уровню командующего армией. 23 декабря 1944 г. американцы начали контрнаступление на позиции соседней 5-й ТА и на западный фланг 6-й ТА СС. С началом января 1945 г. немецкие части под непрерывным давлением союзников начали отступление на исходные позиции. В середине января 6-я танковая армия СС была выведена с фронта для восстановления.

В начале марта армия была отправлена в Нижнюю Австрию для дальнейшего использования в Венгрии. 6 марта в 8 часов 40 минут части армии пошли в наступление между озерами Веленце и Балатон. Советское командование, зная о немецких планах от венгерских перебежчиков, сумело подготовить оборону и сосредоточить войска. Тем не менее к вечеру 6-го числа немцы смогли продвинуться более чем на 4 км вперед и занять важный опорный пункт Шерегейеш. На следующий день части армии двинулись в наступление вдоль канала Шарвиз и продвинулись еще на 4 км. В последующие дни силы армии медленно продвигались вперед, тесня советские части. Десятого марта для отражения немецкого наступления советское командование усилило обороняющийся 3-й Украинский фронт 2-м Украинским. В течение этого дня части 6-й ТА СС пять раз штурмовали советские позиции. По свидетельству начальника оперативного отдела штаба 3-го Украинского, немцам удалось прорвать главную и вторую линии обороны. Достигнув частных успехов, подразделения 6-й танковой армии все же не выполнили главной задачи Гитлера — прорыва к Дунаю. Поэтому четырнадцатого марта, после полного краха наступления, Гитлер приказал личному составу 6-й танковой армии спороть с униформы почетные нарукавные ленты. Сделав еще несколько попыток прорвать советские позиции, разбитые и униженные части 6-й ТА СС начали отступление на территорию Австрии. Достигнув Вены, части армии попытались в очередной раз задержать советские войска, но спустя 4 дня начали отступление на запад, стремясь сдаться англо-американским войскам. В первые дни мая остатки 6-й ТА СС сдались американским войскам у города Кремса.

В декабре 1944 г. в состав 6-й ТА СС входили следующие части: I и II танковые корпуса СС, танковая учебная дивизия, 150-я танковая бригада.

Армией командовал оберстгруппенфюрер СС и генерал-полковник войск СС Йозеф Диттрих.

11-я танковая армия СС

Штаб 11-й танковой армии новой формации был создан в январе 1945 г.

Он был создан из сотрудников штаба группы армий «Висла», находившейся в прямом подчинении у Гиммлера. Основой армии стал *III танковый корпус СС* и ряд разрозненных армейских частей. Подразделения армии сосредотачивались в районе северо-восточнее Берлина, перейдя в подчинение армии резерва. По замыслу Гитлера части армии должны были нанести удар во фланг

Даже эсэсовцы устали от войны к весне 1945 г., уставший гренадер СС в минуты отдыха прижался к дереву. Восточный фронт, 1945 г.

1-му Белорусскому фронту и временно задержать наступление Красной армии. Шестнадцатого февраля части армии нанесли удар по северному флангу 1-го Белорусского фронта, деблокировав окруженный гарнизон города Арнсвальде. На следующий день наступление продолжилось, но вскоре было остановлено превосходящими советскими силами. После этого Красная армия сама перешла в наступление. Части 11-й армии начали отступление. В феврале 1945 г. армия была передана в состав группы армий «Вейшель». В марте немецкие войска были оттеснены за Одер, а 21 апреля 1945 г. части армии были разгромлены Красной армией.

Армией командовали: генерал пехоты Антон Грассер 26 января — 5 февраля 1945 г.; обергруппенфюрер СС и генерал войск СС Феликс Штайнер 5 февраля — 5 марта 1945 г.; и.о. командующего генерал пехоты Отто Хицфельд 5 — 8 марта 1945 г.; генерал артиллерии Вернер Лухт с 8 марта 1945 г.

ТЕРРИТОРИАЛЬНЫЕ КОМАНДИРЫ ВОЙСК СС

С началом войны на некоторых оккупированных территориях были созданы посты начальника войск СС (Befehlshaber der Waffen SS). Эти начальники осуществляли тактическое руководство частями войск СС на своей территории, способствовали проведению набора добровольцев и нередко возглавляли боевые группы войск СС и полиции, созданные для уничтожения партизан.

Командующий войсками СС «Бомен-Марен»

Этот пост был создан в конце 1941 г. на территории протектората Богемия и Моравия для руководства запасными и учебными частями войск СС. Этот пост занимали: бригадефюрер СС и генерал-майор войск СС Карл фон Треунфельд с 1 декабря 1941 г. по 26 августа 1942 г.; штандартенфюрер СС Альфред Карраш с 26 августа 1942 г.; группенфюрер СС и генерал-лейтенант войск СС Карл Фридрих фон Пуклер-Бургхауз по 1 августа 1944 г. С 1 августа 1944 г. функции командующего исполнял начальник штаба оберштурмбаннфюрер СС Дитлоф Харциг.

Командующий войсками СС «Вест»

Пост командующего войсками СС на Западе был организован в октябре 1940 г. В январе 1941 г. был преобразован в пост командующего войсками СС на Северо-Западе. Командующим войсками СС на Западе был бригадефюрер СС Курт Кноблах с 23 октября 1940 г. по 18 января 1941 г.

Командующий войсками СС «Зюдост»

Этот пост был создан на время югославской кампании. Его занимал бригадефюрер СС Карл Мария Демельхубер с 10 по 24 апреля 1941 г.

Командующий войсками СС «Италиен»

В Италии этот пост был создан 1 августа 1944 г. С момента создания его занимал группенфюрер СС и генерал-лейтенант войск СС Лотар Дебес, а его начальником штаба был штандартенфюрер СС Ойген фон Эльфенау.

Командующий войсками СС «Нидерланден»

В июне 1942 г. вместо существовавшего ранее поста командующего войсками СС «Вест» был создан пост командующего войсками СС в Нидерландах. Согласно послевоенным показаниям ХССПФ «Нордвест» обергруппенфюрера СС и генерала войск СС и полиции Ганса Альбина Раутера, в чьем подчинении находился данный командующий, в конце 1944 г. на подвластной ему территории находилось около 30 000 чинов войск СС, включая различные учебные части. Территориально эти части располагались

следующим образом (по состоянию на 17 августа 1942 г.):

Штаб командующего войсками СС — Апельдоорн

Охранный батальон СС «Нордвест», штаб — Гаага

Запасной батальон полка СС «Германия» — Апельдоорн

Запасной батальон пехотных орудий СС — Эде

Противотанковое запасное подразделение СС — Хильверсум

Запасной батальон 1-го полицейского стрелкового полка СС полицейской дивизии — Эде

Запасной батальон 2-го полицейского стрелкового полка СС полицейской дивизии — Ден Бош

Запасной батальон 3-го полицейского стрелкового полка СС полицейской дивизии — Вирт

Запасное артиллерийское подразделение СС полицейской дивизии — Амерсфюрт

Запасная рота связи СС полицейской дивизии — Апельдоорн

Запасная противотанковая рота СС полицейской дивизии — Вугт

Командующим войсками СС в Нидерландах был обергруппенфюрер и генерал войск СС Карл Мария Демельхубер 11 июня 1942 г. — 1 июля 1944 г.; после отбытия последнего в действующую армию его обязанности выполнял штандартенфюрер СС Адольф Акс с 25 апреля по 1 августа 1944 г.

Командующий войсками СС «Норд»

Данный пост был создан для Норвегии. С 19 ноября 1940 г. по 30 апреля 1941 г. командующим здесь был бригадефюрер СС и генерал-майор войск СС Карл Германн.

Командующий войсками СС «Нордвест»

Был создан путем реорганизации поста командующего войсками СС на Западе. Пост занимал бригадефюрер СС и генерал-майор войск СС Карл фон Треуенфельд с 18 января по 30 апреля 1941 г.

Гренадеры СС готовятся транспортировать своего раненого товарища в тыл. 1943 г.

Командующий войсками СС «Нордост»

Этот пост занимали бригадефюрер СС Курт Кноблах по 7 апреля 1941 г., бригадефюрер СС Карл фон Треуенфельд с 10 по 24 апреля 1941 г.

Командующий войсками СС «Ост»

Этот пост был создан для руководства войсками СС в Генеральном губернаторстве. Его занимал бригадефюрер СС Карл Мария Демельхубер с 19 ноября 1940 г. по 24 апреля 1941 г.

Командующий войсками СС «Остланд и Руссланд-Норд»

Пост был создан для руководства войсками СС в Прибалтике и северной части России. Иногда назывался просто «Остланд». Пост занимали обергруппенфюрер СС и генерал войск СС Вальтер Крюгер с 15 марта по 25 июля 1944 г., оберфюрер СС доктор Густав Крукенберг с 25 июля 1944 г.

Командующий войсками СС «Руссланд-Зюд»

Был создан для Украины. Пост занимал бригадефюрер СС и генерал-майор войск СС Карл фон Треуенфельд с 14 июля 1943 г.

Командующий войсками СС «Сербиен»

Создан для оккупированной Сербии. В феврале—марте 1942 г. этот пост занимал бригадефюрер СС и

генерал-майор войск СС Артур Флепс.

Командующий войсками СС «Словакиен»

На этот пост в августе 1944 г. был назначен обергруппенфюрер СС и генерал полиции и войск СС Карл Пфеффер-Вильденбрух.

Командующий войсками СС «Унгарн»

Первым этот пост занял обергруппенфюрер СС и генерал войск СС Георг Кепплер (с 1 апреля по 20 августа 1944 г.), затем его сменил обергруппенфюрер СС и генерал полиции и войск СС Карл Пфеффер-Вильденбрух с 30 августа по ноябрь 1944 г., начальником штаба командующего с 1 августа 1944 г. был оберштурмбаннфюрер СС Губерт Риттер фон Алоингер.

КОРПУСА СС

В отличие от армий СС созданные в годы войны различные корпуса СС зарекомендовали себя в основном хорошо. Особой боеспособностью

Гренадеры СС, 1945 г.

отличались первые четыре корпуса войск СС. В состав этих корпусов входили элитные дивизии СС, а во главе самих корпусов были поставлены лучшие и опытнейшие генералы войск СС. Каждый корпус СС должен был состоять из двух-трех дивизий и ряда вспомогательных частей. Вспомогательные корпусные подразделения получали трехзначный арабский номер 101 и выше в соответствии с номером корпуса. Наиболее ценные в боевом отношении корпусные части в сентябре 1944 г. получили номера с 501 и выше.

I танковый корпус СС «Лейбштандарт СС Адольф Гитлер»

Командование корпуса было создано 27 июля 1943 г. в Берлине. Корпусные части формировались в Беверлоо, танковое соединение в Майли ле Камп. В августе 1943 г. некоторые корпусные части и 1-я танковая дивизия СС были отправлены в город Мерано на территорию Италии. В январе 1944 г. части корпуса были отправлены во Францию. Прибыв во Францию, корпус был введен в резерв группы армий «Д». С началом высадки союзников в Нормандии в июне 1944 г. части корпуса были переброшены в район города Фалез. В середине июня части корпуса участвовали в упорных боях за Виллерс—Бокаж, а в конце месяца за Руан. К первому июля части корпуса были настолько сильно потрепаны, что его командир запросил Гитлера об отводе корпуса с передовой. С 18 июля корпус начал концентрироваться в районе дороги Кан—Фалез. В этом районе корпус участвовал в оборонительных боях. В середине августа части корпуса прикрывали прорыв 7-й армии из Фалезского котла. К концу августа 1944 г. дивизии и корпусные части были почти полностью обескровлены. В сентябре—октябре корпус находился в Эйфеле, а в ноябре был выведен в Вестфалию для восстановления.

В декабре 1944 — январе 1945 гг. наспех пополненные части корпуса

участвовали в Арденнском наступлении. После провала Арденнской операции корпус был выведен на территорию Германии для повторного пополнения. В апреле 1945 г. корпус был введен в состав 6-й танковой армии СС, вместе с которой отправился на территорию Венгрии. После краха операции «Пробуждение весны», корпус отступил на территорию нижней Австрии. После непродолжительных боев за Вену корпус капитулировал в мае 1945 г.

В декабре 1944 г. в состав корпуса входили:

тяжелое танковое подразделение СС № 501, артиллерийское подразделение СС № 501, полевая-запасная бригада СС № 101, 1-я танковая дивизия СС «Лейбштандарт СС Адольф Гитлер», 12-я танковая дивизия СС «Гитлерюгенд», 12-я и 277-я народно-гренадерские дивизии, 3-я парашютная дивизия.

Корпусом командовали: оберстгруппенфюрер СС и генерал-полковник войск СС Йозеф Дитрих с 4 июля 1943 по 9 августа 1944 г.; бригадефюрер СС и генерал-майор войск СС Фритц Крамер 9—16 августа 1944 г.; обергруппенфюрер СС и генерал войск СС Георг Кепплер с 16 августа по 30 октября 1944 г., обергруппенфюрер СС и генерал войск СС Герман Приесс с 30 октября 1944 г. по май 1945 г.

В состав корпуса входили различные вспомогательные части с номером 101, наиболее важные из них в сентябре 1944 года были подчинены непосредственно рейхсфюреру и получили номер 501.

II танковый корпус СС

Штаб корпуса был создан 13 мая 1942 г. в городе Берген. Летом началось формирование частей корпусного назначения. Сначала штаб корпуса не имел порядкового номера. Осенью 1942 г. штаб корпуса курировал переформирование 1-й и 2-й танково-гренадерских дивизий СС в танковые. До конца 1942 г. части корпуса находились на оккупированной территории Франции. В январе 1943 г. части корпуса начали отбывать на советско-германский фронт.

Гренадеры СС в Харькове. СССР, 1943 г.

В первые дни февраля 1943 г., сразу по прибытии в район Харькова, части корпуса стали вводиться в дело. Девятого февраля советские части прорвали немецкую оборону в нескольких местах, заставив корпус отойти непосредственно к Харькову и Чугуеву. Оборона Харькова, с точки зрения командира корпуса, не имела шансов на успех, поэтому 15 февраля обергруппенфюрер СС и генерал войск СС Хауссер приказал оставить город. Однако уже через 4 дня по требованию Гитлера части корпуса, получив пополнение, перешли в

Бронетранспортеры СС проходят через разрушенное украинское селение. 1943 г.

Создатель войск СС группенфюрер СС и генерал-лейтенант войск СС Пауль Хауссер. 1941 г.

контрнаступление с целью отбить Харьков. Но только 12 марта войска СС заняли город. Затем 18 марта, развив успех, части корпуса захватили Белгород. После этого корпус получил заслуженный отдых.

В июне 1943 г. корпус получил свой номер. В следующем месяце части корпуса были задействованы в начальной фазе операции «Цитадель». 12—13 июля танковые полки корпусных дивизий участвовали в величайшем танковом сражении Второй мировой войны у Прохоровки. Днем позже танки корпуса вошли в Прохоровку. В это время Гитлер принял решение об остановке начавшегося наступления. К концу месяца части корпуса были переброшены в район Изюма. В начале августа 1943 г. штаб корпуса и 1-я танковая дивизия СС были переброшены в Верхнюю Италию. В Италии корпус нес охранную службу и изредка привлекался к участию в антипартизанских акциях. В середине декабря 1943 г. части корпуса получили приказ отбыть во Францию. Здесь в состав корпуса были введены две новые танковые дивизии СС — 9-я «Хохенштауфен» и 10-я «Фрундсберг». 28 марта 1944 г. корпус был отправлен в группу армий «Северная Украина».

Прибыв в восточную Галицию, части корпуса были расположены в районе Львова. С апреля корпус участвовал в оборонительных боях у Тернополя, а позднее оборонял Бучач. С 12 июня части корпуса начали отбывать в Нормандию, в подчинение танковой группы «Запад». В конце июня корпус участвовал в Канской операции, сражаясь в излучине реки Орн. Под давлением наступающих войск союзников корпус отошел к Сене, откуда был переброшен в Намюр. Из Намюра, в середине сентября, корпус был отправлен в район Неймеген—Арнем. Части корпуса участвовали в разгроме парашютного десанта союзников у Арнема. До конца ноября корпус оперировал в районе Арнема, а затем начал подготовку к Арденнскому наступлению. Шестнадцатого декабря 1944 г. немцы начали Арденнское наступление. Три дня спустя части корпуса также начали движение вперед. Стратегической задачей корпуса было взятие Антверпена. К 14 января 1945 г. наступление корпуса было остановлено, а 19 января его части начали отступление к Мозелю. Первого февраля корпус получил приказ отбыть в Венгрию.

С 6 марта части корпуса участвовали в наступлении в рамках операции «Пробуждение весны». С середины марта корпус действовал в районе реки Раба. Из Венгрии части отступили в Австрию. Здесь остатки корпуса участвовали в обороне Вены и района Кремс—Штокерау, после чего 8 мая 1945 г. сдались американцам.

В марте 1944 г. в состав корпуса входили:

тяжелое танковое подразделение СС № 102, артиллерийское подразделение СС № 102, минометное подразделение СС № 102, 9-я танковая дивизия СС «Гогенштауфен», 10-я танковая дивизия СС «Фрундсберг», танковая учебная дивизия и 349-я пехотная дивизия.

Корпусом командовали: обергруппенфюрер СС и генерал войск СС Пауль Хауссер с 1 июня 1942 г. по 29 июня 1944 г.; обергруппенфюрер СС и гене-

рал войск СС Вильгельм Биттрих с 29 июня 1944 г. по май 1945 г.

Части корпусного подчинения имели номер 102.

III танковый корпус СС (Германский)

Германский танковый корпус был создан 30 марта 1943 г. в ходе переформирования различных национальных легионов в более крупные тактические единицы. С 19 апреля 1943 г. штаб корпуса и различные вспомогательные части начали формироваться на полигоне Графенвер. Основой для корпуса послужила формируемая дивизия «Нордланд». Хотя корпус и назывался танковым, в его состав никогда не входила ни одна танковая дивизия СС. Штабной состав корпуса был многонациональным, в него вошли лучшие европейские офицеры-добровольцы и немецкие офицеры, имевшие опыт службы с добровольческими частями СС. Кроме них, на ряд должностей был приглашен ряд старших офицеров Вермахта.

До конца августа 1943 г. части корпуса продолжали формирование и обучение, а затем были отправлены по железной дороге в Хорватию. В сентябре 1943 г. некоторые части участвовали в антипартизанских операциях в районе Загреба. В конце ноября I батальон 24-го полка дивизии «Нордланд», входившей в корпус, отличился при обороне городка Глина. Пятьсот европейских добровольцев батальона в течение нескольких дней отбивали атаки 5000 титовцев. После этого корпус отбыл на советско-германский фронт.

Прибыв на ленинградский участок фронта, части корпуса были расположены в районе Ораниенбаумского плацдарма. 14 января 1944 г. началось мощное советское наступление из восточной части Ораниенбаумского котла. Основный удар советских войск был направлен против слабых авиаполевых дивизий Германского корпуса. В течение еще нескольких дней немецкие части оказывали упорное сопротивление, но 19 января получили разрешение отходить. Тем не менее части войск СС, входившие в состав корпуса, в основном продолжали удерживать прежние позиции на западном крае. Однако и они меньше чем через 10 дней были вынуждены отступить по побережью в сторону Нарвы. Во время отступления части корпуса дали несколько аръергардных боев. Добравшиеся до Нарвы части корпуса были пополнены и перегруппированы, после чего заняли позицию неподалеку от Финского залива.

Разведгруппа СС возвращается из дозора. СССР, 1944 г.

13 февраля 1944 г. Красная армия высадила морской десант у Марекуле. Для уничтожения десанта из состава корпуса и ряда других частей была создана боевая группа «Кусте» под командованием артиллерийского командира корпуса датского бригадефюрера СС и генерал-майора войск СС Кристиана Педера Круссинга. После уничтожения десанта боевая группа была расформирована. Весной—летом 1944 г. корпус участвовал в оборонительных боях за Нарву. 30 июля части группы армий «Север» были отрезаны советским наступлением от группы армий «Центр». В октябре части корпуса попали в Курляндский мешок. В январе 1945 г. германский корпус был эвакуирован морем в Штеттин.

В феврале 1945 г. корпус был расположен в Арнсвальде. В это время на базе корпуса была сформирована 11-я танковая армия СС. В марте части корпуса участвовали в обороне Шведта и Штеттина, а в апреле 1945 г. приняли участие в битве за

Берлин, в ходе которой последние части корпуса были уничтожены.

В сентябре 1944 г. в состав корпуса входили:

тяжелый танковый батальон СС № 503, тяжелое артиллерийское подразделение СС № 503, 11-я добровольческая танково-гренадерская дивизия СС «Нордланд», 4-я добровольческая танково-гренадерская бригада СС «Нидерланд», боевые группы 5-й добровольческой штурмовой бригады СС «Валлониен» и 6-й добровольческой штурмовой бригады СС «Лангемарк», 20-я гренадерская дивизия войск СС, 300-я дивизия особого назначения.

Командирами корпуса были: обергруппенфюрер СС и генерал войск СС Феликс Штайнер с 1 мая 1943 г. по 9 ноября 1944 г.; обергруппенфюрер СС и генерал войск СС Георг Кепплер с 9 ноября 1944 г. по 4 февраля 1945 г.; обергруппенфюрер СС и генерал войск СС Матиас Кляйнхейстеркамп 4—11 февраля 1945 г.; генерал-лейтенант Вермахта Мартин Унрейн 11 февраля — 5 марта 1945 г.; бригадефюрер СС и генерал-майор войск СС Иоахим Циглер март—май 1945 г.

Части корпусного подчинения имели номер 103.

IV танковый корпус СС

Командование корпуса было создано по приказу ФХА от 1 июня 1943 г. С 5 августа 1943 г. в Пуатье началась организационная работа по созданию штаба и частей корпуса. Однако уже осенью 1943 г. корпус передал ряд своих служащих на формирование *VI и VII корпусов СС*. При этом его фактическое формирование прекратилось. И лишь 30 июня 1944 г. корпус был реанимирован путем переименования существовавшего VII танкового корпуса СС. С началом Варшавского восстания корпус получил задание не допустить прорыва советских войск к городу. В начале августа части корпуса участвовали в танковом сражении у Варшавы, а затем оперировали у Станислава. К концу месяца части корпуса вновь отведены в район Варшавы. В сентябре 1944 г. численность штаба корпуса и его вспомогательных частей (без учета подчиненных дивизий) составляла всего лишь 2198 человек. В это же время корпусу была подчинена корпусная группа «Фон дем Бах» под командованием обергруппенфюрера СС и генерала войск СС и полиции фон дем Бах-Зелевского, занимавшаяся уничтожением восставших варшавян. До конца года корпус действовал в районе Модлина, находясь в подчинении 9-й армии.

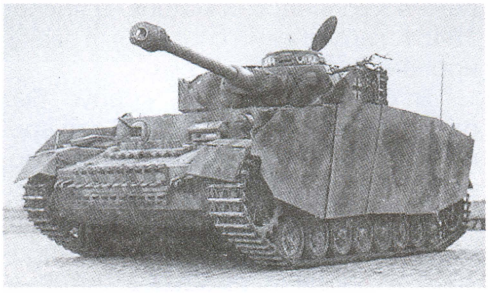

Основной танк дивизий СС – T-IV. 1944 г.

В январе 1945 г. корпус был передан в состав 6-й танковой армии СС. В первые дни января вся 6-я армия рвалась к Будапешту. Наибольшего успеха в наступлении достиг именно IV танковый корпус СС, 12 января части корпуса находились всего в 21 км от города. Тем не менее направление основного удара корпуса было сменено по приказу Гитлера, и в следующем месяце Будапешт был потерян. После этого части корпуса начали отступление с боями. В апреле 1945 г. их остатки двинулись в Австрию. На территории Австрии, у городка Эннс, корпус сложил оружие в мае 1945 г.

В сентябре 1944 г. в состав корпуса входили:

тяжелый артиллерийский батальон СС № 504, 3-я танковая дивизия СС «Тотенкопф», 5-я танковая дивизия СС «Викинг», 19-я танковая дивизия, 1-я венгерская кавалерийская (гусарская) дивизия, боевая группа 73-й пехотной дивизии.

Командирами корпуса были: обергруппенфюрер СС и генерал

войск СС и полиции Альфред Вюннеберг 8 июня — 23 октября 1943 г.; обергруппенфюрер СС и генерал войск СС и полиции Вальтер Крюгер 23 октября 1943 г. — 14 марта 1944 г.; обергруппенфюрер СС и генерал войск СС Матиас Кляйнхейстеркамп 1—20 июля 1944 г.; бригадефюрер СС и генерал-майор войск СС Николаус Хейльманн 20 июля — 6 августа 1944 г.; обергруппенфюрер СС и генерал-лейтенант войск СС Герберт Отто Гилле с 6 августа 1944 г. по май 1945 г.

Вспомогательные части, входившие в состав корпуса, получили № 104.

V добровольческий горный корпус СС

Командование этого корпуса было создано 1 июля 1943 г. в Берлине, планировалось использовать корпус как штаб антипартизанских частей в Югославии. Подчиненные корпусу дивизии находились в различных местах. *7-я добровольческая горная дивизия СС* уже сражалась с партизанами в Боснии, а *13-я горная дивизия войск СС* заканчивала свое формирование во Франции. Для создания корпусных частей были использованы некоторые подразделения 7-й дивизии СС. Летом 1943 г. штаб корпуса прибыл в Югославию. Осенью 1943 г. части корпуса приняли участие в разоружении итальянских частей на Далматинском побережье. В октябре части корпуса были размещены гарнизонами по всей Боснии, а в следующем месяце штаб корпуса был расположен в Мостаре. Главной задачей корпуса были антипартизанские операции. Части корпуса участвовали практически во всех крупных антипартизанских операциях 1943—1944 гг. в Боснии.

В январе 1945 г. штаб корпуса и его вспомогательные части начали перебрасываться в расположение группы армий «Висла». Прибыв на Одерский фронт, корпус вошел в состав 9-й армии. Вместе с этой армией корпус участвовал в оборони-

Солдаты войск СС несут своего раненого товарища в тыл. Югославия, 1944 г.

тельных боях на Одере и позже в обороне Франкфурта. На 17 марта 1945 г. общая численность корпуса составляла 18 769 человек, включая 9039 человек, находившихся в крепости Франкфурт-на-Одере. Вместе с 9-й армией корпус попал в Хальбский котел. В мае 1945 г. на юге от Берлина части корпуса сложили оружие.

В марте 1945 г. в состав корпуса входили:

тяжелый артиллерийский дивизион СС № 505, 32-я добровольческая гренадерская дивизия СС «30 януар», 391-я охранная дивизия, дивизионная группа «Регенер», «крепость» Франкфурт-на-Одере.

Корпусом командовали: обергруппенфюрер СС и генерал войск СС Артур Флепс июль 1943 г. — 21 сентября 1944 г.; бригадефюрер СС и генерал-майор войск СС Карл Риттер фон Оберкамп 21 сентября — 1 октября 1944 г.; обергруппенфюрер СС и генерал войск СС и полиции Фридрих Еккельн с 1 марта 1945 г. до конца войны.

Корпусные части имели номер 105.

VI добровольческий армейский корпус СС (латышский)

Приказом ФХА от 8 октября 1943 г. для руководства латышскими частями был создан VI корпус СС. Штаб корпуса был создан из офицеров IV танкового корпуса СС и чинов инспекции Латышского легиона на полигоне Графенвер. В декабре 1943 г. в составе штаба корпуса насчитывалось 934 человека. В январе 1944 г. штаб корпуса был переброшен в группу армий «Север», где действо-

Пехотинцы СС в окопе-норе на Восточном фронте, 1944 г.

вали подчиненные корпусу части. По прибытии штаб корпуса расположился в Пскове.

В марте 1944 г. части корпуса заняли оборону на укрепленной позиции «линия Пантеры». Весной—летом корпус оборонялся в районе реки Великая между Мишино и Кудеверь. К середине июля корпус понес огромные потери и был выведен для пополнения в район города Мадона. Только наличие большого количества различных латышских частей, передаваемых по мере надобности в корпус, спасло его от полного уничтожения. В августе 1944 г. *15-я гренадерская дивизия войск СС* была выведена из корпуса и отправлена на переформирование в западную Пруссию, а *19-я гренадерская дивизия войск СС* и другие части корпуса отошли в глубь территории Латвии после оборонительного сражения в Лубанской низменности.

В октябре 1944 г. остатки корпуса были переданы из 18-й армии в 16-ю. В том же месяце для усиления боеспособности корпуса из состава 2-го и 5-го латышских пограничных полков был создан 106-й гренадерский полк войск СС (латышский № 7). Он получил номер 106, как и другие вспомогательные части корпуса. Полк состоял из 3 батальонов и насчитывал в своем составе 10 рот. Для боевого применения полк был придан 21-й авиаполевой дивизии. К Рождеству 1944 г. в составе полка осталось всего 170 человек.

Вместе с 16-й армией корпус участвовал в обороне Курляндии, а затем оказался в одноименном котле. Части корпуса (без 15-й дивизии СС) до последних дней войны оборонялись в Курляндском котле. После капитуляции Германии некоторая часть наиболее непримиримых и боеспособных латышей составила костяк послевоенного сопротивления, известного как «лесные братья».

В марте 1944 г. в состав корпуса входили следующие части:

учебный батальон СС № 106, 218-я пехотная дивизия, 13-я авиаполевая дивизия, 12-я танковая дивизия, а также 15-я и 19-я гренадерские дивизии войск СС.

Командирами корпуса были: обергруппенфюрер СС и генерал войск СС и полиции Карл фон Пфеф-

фер-Вильденбрух с 8 октября 1943 г. по 11 июня 1944 г.; обергруппенфюрер СС и генерал войск СС и полиции Фридрих Еккельн 11 июня — 21 июля 1944 г.; группенфюрер СС и генерал-лейтенант войск СС Карл Фишер фон Треуенфельд 21—25 июля 1944 г.; обергруппенфюрер СС и генерал войск СС и полиции Вальтер Крюгер с 25 июля 1944 г. по 8 мая 1945 г.

VII танковый корпус СС

Командование корпуса было создано 3 октября 1943 г. Весной 1944 г. на территории Германии начали формироваться некоторые корпусные части. Тридцатого июня все сформированные корпусные части были переданы в состав IV танкового корпуса СС, а 20 июля 1944 г. командование корпуса было расформировано. Для корпусных частей был установлен номер 107.

Единственным командиром корпуса был обергруппенфюрер СС и генерал войск СС Матиас Кляйнхейстеркамп.

VIII кавалерийский корпус СС

Кавалерийский корпус СС был создан в 1944 г., но существовал только на бумаге. В его состав планировалось включить 8-ю и 22-ю кавалерийские дивизии СС. Обе дивизии были в конце 1944 г. переданы в состав IX корпуса СС.

IX горный армейский корпус войск СС (хорватский)

Командование этого корпуса было создано 29 мая 1944 г. на основе штаба 7-й добровольческой горной дивизии СС. Образование корпуса проходило в Хорватии путем переименования различных частей 7-й и 13-й дивизий СС в части корпусного подчинения с присвоением им номера 109. После завершения формирования части корпуса участвовали в различных антипартизанских операциях. В конце ноября 1944 г. части корпуса были отправлены в Будапешт. После прибытия корпус был размещен в границах города, который 24 декабря был полностью окружен советскими войсками. В начале января 1945 г. части корпуса обороняли район Киспешт. 17 января все немецкие и венгерские части оставили Пешт и сконцентрировались в Буде. В это время ситуация со снабжением окруженных стала просто катастрофической. Тем не менее осажденные все еще надеялись на прорыв 6-й танковой армии СС в город. С наступлением февраля последние надежды на спасение рухнули, и командир гарнизона решил прорываться из города. Одиннадцатого февраля остатки гарнизона прорвались сквозь ряды советских войск и вышли к своим. На прорыв пошло около 14 000 немецких и венгерских солдат, из которых лишь 785 человек достигли немецких позиций. Из этих 785 человек всего 170 были эсэсовцами. Взятие Будапешта Красной армией стало точкой в истории существования этого корпуса.

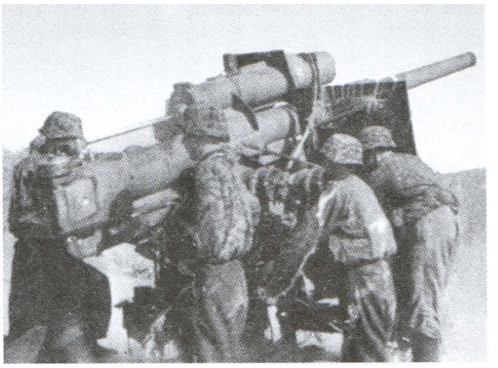

Огонь по противнику ведет расчет из 7-й горной дивизии СС «Принц Ойген». Босния, 1944 г.

Командирами корпуса были: группенфюрер СС и генерал-лейтенант войск СС Карл Густав Зауберцвейг июнь — декабрь 1944 г.; обергруппенфюрер СС и генерал войск СС и полиции Карл фон Пфеффер-Вильденбрух с декабря 1944 г. по 12 февраля 1945 г.

X армейский корпус СС

Командование корпуса было создано 25 января 1945 г. на основе штаба XIV армейского корпуса СС. Из корпусных частей была создана лишь

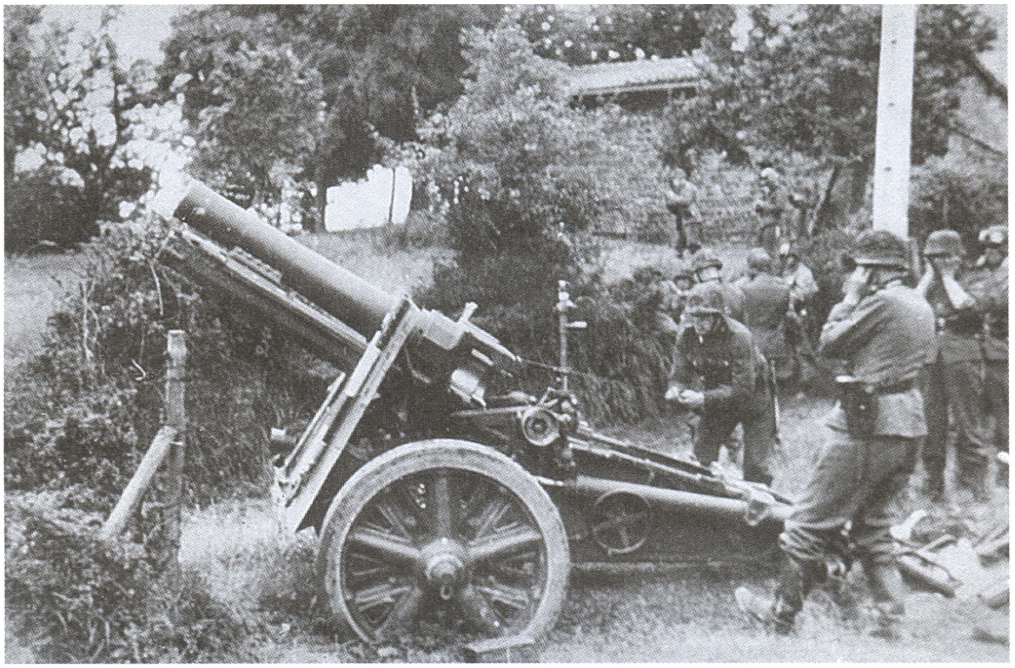

Расчет 150-мм тяжелого пехотного орудия одной из дивизий СС на Восточном фронте. 1943 г.

одна рота связи с номером 110. Кроме нее в состав корпуса были введены остатки четырех армейских дивизий — 5-й и 8-й егерских, 163-й и 314-й пехотных. В марте 1945 г. части были уничтожены в Померании.

Корпусом командовали: обергруппенфюрер и генерал войск СС и полиции Эрих фон дем Бах-Зелевски 26 января — 10 февраля 1945 г.; генерал-лейтенант Гюнтер Краппе 10 февраля — 7 марта 1945 г.; штандартенфюрер СС Герберт Гольц с 7 марта 1945 г.

XI армейский корпус СС

Командование корпуса было создано 6 августа 1944 г. в Бреслау. Основой для штаба корпуса и некоторых корпусных частей стали аналогичные подразделения V армейского корпуса. В течение августа корпус был отправлен в группу армий «Северная Украина». Прибыв на фронт, корпус был расположен в западной Галиции. После тяжелых оборонительных боев части корпуса отступили из Галиции в Польшу. В январе 1945 г. корпус отступил в Тарнув, а в феврале на Одере вошел в состав 9-й армии. Вместе с 9-й армией корпус сражался между Франкфуртом и Кюстрином. На 17 марта 1945 г. в составе корпуса насчитывалось 21 398 человек, включая 2787 человек в гарнизоне Кюстрина. В конце апреля 1945 г. корпус, пройдя через Хальбе и Луккенвальде, достиг местечка Билитц и 1 мая сложил оружие.

Части корпусного подчинения имели номер 111.

В состав корпуса входили: танковая дивизия «Мюнхенберг», танково-гренадерская дивизия «Курмарк», 25-я танково-гренадерская дивизия, 303-я пехотная дивизия «Деберитц», 712-я пехотная дивизия и гарнизон крепости Кюстрин.

Корпусом командовал обергруппенфюрер СС и генерал войск СС Матиас Кляйнхейстеркамп с августа 1944 г.

XII армейский корпус СС

Командование корпуса было создано 1 августа 1944 г. В сентябре, на основе штабных частей 310-й артиллерийской дивизии были созданы штаб корпуса и некоторые корпусные подразделения. Части корпуса действовали на Западном фронте, неплохо проявив себя при

Арнеме. В апреле 1945 г. корпус попал в Рурский котел, был полностью окружен и уничтожен.

В состав корпуса входили: 59-я и 176-я пехотные дивизии, 183-я народно-гренадерская дивизия, боевая группа 338-й пехотной дивизии и некоторые части танковой учебной дивизии. Номер 112 для частей корпусного подчинения.

Корпусом командовали: обергруппенфюрер СС и генерал войск СС Матиас Кляйнхейстеркамп 1 — 6 августа 1944 г.; группенфюрер СС и генерал-лейтенант войск СС и полиции Курт фон Готтберг 7 августа — 17 октября 1944 г.; генерал пехоты Гюнтер Блюментрит 18 октября 1944 г. — 20 января 1945 г.; генерал-лейтенант Фриц Баерлейн 20 — 29 января 1945 г.; генерал-лейтенант Эдуард Краземанн 29 января — 16 апреля 1945 г.

XIII армейский корпус СС

Командование корпуса было создано 7 августа 1944 г. в Бреслау. Основой для штаба корпуса и корпусных частей послужили части 312-й артиллерийской дивизии. Осенью корпус и подчиненные ему дивизии были расположены в области Саар-Пфальц, рядом с городом Фалкенбург. В конце ноября 1944 г. корпус участвовал в обороне Саара, а в декабре сражался за Мец. В январе 1945 г. корпус участвовал в неудачном немецком наступлении с кодовым названием «Норвинд» (нем. «Северный ветер»). В феврале—марте корпус продолжал обороняться в Сааре. В апреле 1945 г. корпус вместе с 1-й армией был переброшен в Франконию. В Франконии остатки корпуса капитулировали в мае 1945 г.

В сентябре 1944 г. в состав корпуса входили: 17-я танково-гренадерская дивизия СС «Гетц фон Берлихинген», 3-я танково-гренадерская, 462-я пехотная, 106-я танковая бригада и боевая группа 15-й танковой дивизии. Для корпусных частей предназначался номер 113.

Командирами корпуса были: обергруппенфюрер СС и генерал войск СС Герман Приесс 7 августа — 10 ноября 1944 г.; группенфюрер СС и генерал-лейтенант войск СС Макс Симон 10 ноября 1944 г. — 1 мая 1945 г.

Эсэсовцы в засаде. Один из них вооружен карабином с оптическим прицелом. 1943 г.

XIV армейский корпус СС

Командование корпуса было создано 4 ноября 1944 г. в Эльзас Лоране путем переформирования командного штаба по борьбе с бандитизмом. Вспомогательные корпусные части начали формироваться 10 ноября 1944 г. В состав корпуса входили 9-я народно-гренадерская дивизия и различные запасные части, общая численность корпуса составляла 12 000 человек. В декабре корпус вошел в состав 19-й армии и был расположен в районе Страсбурга. Помимо различных второсортных частей корпусу были приданы два крупнокалиберных орудия на железнодорожных платформах (возможно, те же, что участвовали в уничтожении Варшавы). В начале января 1945 г. части корпуса участвовали в операции «Нордвинд». В конце января штаб корпуса и его вспомогательные части были обращены на формирование X армейского корпуса СС. Номер 114 для корпусных частей.

Корпусом командовали: группенфюрер СС и генерал-лейтенант войск СС и полиции Гейнц Рейнефарт, затем обергруппенфюрер СС и генерал войск СС и полиции Эрих фон дем Бах-Зелевски.

XV казачий кавалерийский корпус СС

Весной 1943 г. на территории Польши из добровольцев-казаков была создана 1-я казачья кавалерийская

Литаврщик XV казачьего кавалерийского корпуса СС.

дивизия под командованием генерал-майора Гельмута фон Паннвица. В составе дивизии было две трехполковые бригады и ряд дивизионных частей. К 1 ноября 1943 г. в составе дивизии насчитывалось 18 555 чинов. В сентябре 1943 г. дивизия была отправлена на территорию Хорватии для борьбы с партизанами Тито. Казачьи части прекрасно зарекомендовали себя в антипартизанских операциях и заслужили высокую боевую репутацию у немецкого командования.

Главное управление СС уже давно следило за действиями казачьей дивизии и пришло к мысли использовать казаков для увеличения численности войск СС. В начале сентября 1944 г. в ставке Гиммлера состоялось совещание по казачьему вопросу, на которое были приглашены фон Паннвиц и герой Гражданской войны в России казачий генерал-лейтенант А.Г. Шкуро. На совещании были рассмотрены дальнейшие перспективы развертывания казачьих частей. Результатом совещания стала передача 1-я казачьей дивизии в состав войск СС 7 ноября 1944 г. В конце 1944 г. планировалось дивизию фон Паннвица переименовать в XIV казачий корпус СС, так как никакой работы по образованию корпуса с данным номером не проводилось, однако уже 27 декабря 1944 г. это переименование было запрещено приказом ФХА СС. 1 февраля 1945 г. на основе 1-й казачьей кавалерийской дивизии был создан XV казачий кавалерийский корпус СС. Две трехполковые бригады дивизии переименовывались в 1-ю и 2-ю казачьи дивизии. На базе 5-го полка 2-й казачьей бригады начала формироваться пехотная бригада корпуса, получившая традиционное для казачьих частей название — пластунской. Несмотря на переход в подчинение войск СС, корпус сохранил прежнюю армейскую форму, армейские солдатские книжки, титулование чинов и название частей. Аббревиатура «СС» встречалась обычно только в названии самого корпуса. Тем не менее каждое подразделение корпуса получило офицера связи от войск СС, а штаб корпуса — подразделение связи СС. Структурно корпус все же являлся частью войск СС, несмотря на отсутствие ряда внешних признаков. В декабре 1944 г. корпус успешно сражался с частями Красной армии за Питомач. В новом 1945 г. корпус сражался против болгарских войск и партизанской армии Тито. В конце апреля части корпуса прикрывали отход группы армий «Е» из Хорватии. В начале мая части корпуса с боями пробились к позициям западных союзников и 11—12 мая сдались им. Обманув ожидания казаков и нарушив свои обещания, союзное командование выдало практически весь корпус советской стороне.

В марте 1945 г. в состав корпуса входили следующие части: 1-я казачья кавалерийская дивизия (1-й Дон-

ской, 2-й Сибирский, 4-й Кубанский казачьи полки, 1-й артиллерийский полк и части снабжения), 2-я казачья кавалерийская дивизия (3-й Кубанский, 5-й Донской, 6-й Терский казачьи полки, 2-й артиллерийский полк и части снабжения), пластунская бригада (7-й и 8-й пластунские полки, разведывательный дивизион), саперный и разведывательный батальоны, корпусное подразделение снабжения, подразделение связи СС № 115.

Командиром корпуса являлся группенфюрер СС и генерал-лейтенант войск СС Гельмут фон Паннвиц.

XVI армейский корпус СС

Командование корпуса создано 15 января 1945 г. До конца войны корпус находился в стадии формирования в Западной Германии.

Командиром корпуса являлся СС-обергруппенфюрер и генерал войск СС Карл Мария Демельхубер.

XVII войсковой армейский корпус СС (венгерский)

Командование этого корпуса было создано в марте 1945 г. для контроля за формированием венгерских частей войск СС. В последние месяцы войны было очень сложно сформировать часть корпусного уровня, поэтому «корпусом» являлось некоторое количество венгерских частей из *25-й и 26-й гренадерских дивизий войск СС*, собранных в городке Бургхаузен. Из Бургхаузена корпус отправился в глубь Австрии. Третьего мая состоялся последний бой венгров с американцами. На следующий день корпус капитулировал.

Корпусом командовали: вафен-обергруппенфюрер СС и генерал войск СС Ференц Фекетехальми-чейднер март — апрель 1945 г. и вафен-обергруппенфюрер СС и генерал войск СС Йено Русцкай апрель — май 1945 г.

XVIII армейский корпус СС

Командование корпуса было создано в декабре 1944 г. В 1945 г. корпус сначала находился в Эльзасе в составе 8-й армии, а затем в составе 19-й армии отступил в Баварию. В баварском городке Шварцвальд части корпуса сложили оружие.

Гренадеры СС в окопах на Восточном фронте. СССР, 1944 г.

В феврале 1945 г. в состав корпуса входили: 159-я, 405-я и 805-я пехотные дивизии и 1005-я пехотная бригада.

Корпусом командовали: группенфюрер СС и генерал-лейтенант войск СС и полиции Гейнц Рейнефарт по 12 февраля 1945 г.; обергруппенфюрер СС и генерал войск СС Георг Кепплер с 12 февраля 1945 г.

Дивизии войск СС

В состав дивизии войск СС обычно входило два-три основных полка, артиллерийский полк или батальон и различные части поддержки и снабжения. В зависимости от вида дивизии — танковая, танково-гренадерская или кавалерийская, в нее включались специализированные части, к примеру, танковый полк в танковых дивизиях. Немецкие и германские дивизии имели в основном двухполковой состав, а восточноевропейские почти всегда трехполковой. Дивизии, созданные после июля 1944 г., по численности редко дотягивали до положенных штатов, и их формирование следует расценивать как дезинформацию.

В 1940—1942 гг. дивизии войск СС не имели порядковых номеров и различались только по названию. С начала 1943 г. ФХА СС начало проводить систематизацию подразде-

лений войск СС, создало и в некоторых случаях упорядочило существовавшую уже нумерацию в войсках СС. 22 октября 1943 г. все строевые подразделения войск СС получили порядковые номера. За годы войны некоторые дивизии несколько раз переформировывались. К примеру, дивизия «Лейбштандарт СС Адольф Гитлер» из моторизованной была переформирована в ноябре 1942 г. в танково-гренадерскую, а в октябре 1943 г. в танковую, поэтому в списке она дается под своим последним наименованием. В списке дивизий встречаются задвоенные номера, это значит, что дивизии с одним номером формировались дважды в различные отрезки времени. В конце списка упоминаются дивизии, не получившие номеров и чье существование как дивизии спорно. Части дивизионного подчинения получали арабский номер, однозначный номеру дивизии.

1-я танковая дивизия СС «Лейбштандарт СС Адольф Гитлер»

Эта дивизия являлась старейшей частью войск СС. Уже в 1933 г. из различных особых команд СС был создан полк, получивший название «Лейбштандарт СС Адольф Гитлер». К 1939 г. в составе полка было образовано три батальона (по 4 роты в каждом), взвод бронемашин, взвод саперов и велосипедная рота.

В начале польской кампании полк был придан для боевого использования 17-й пехотной дивизии. Вместе с упомянутой дивизией полк участвовал в боях за Силезию, а в конце сентября сражался за Модлин. После окончания боев в Польше полк был выведен на территорию протектората Богемия и Моравия.

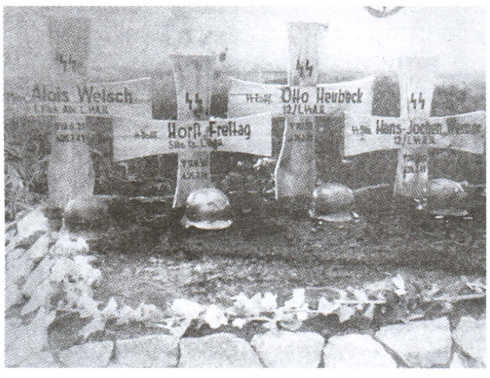

Могилы погибших в 1941 г. солдат «Лейбштандарта». 1941 г.

Через семь месяцев, в мае 1940 г., «Лейбштандарт» вместе со всей немецкой армией вторгся в Голландию. Благодаря своей мобильности полк 10 мая достиг значительных успехов в продвижении, с ходу взяв город Ховен. После этого «Лейбштандарт» был переброшен к Роттердаму. Пройдя через Роттердам, полк устремился к Дельфту и Гааге. После занятия этих городов в конце мая «Лейбштандарт» был переброшен в северную Францию. Во Франции полк сражался с английским экспедиционным корпусом. После боев в районе Дюнкерка полк был отправлен в Камбре для краткосрочного отдыха. После отдыха «Лейбштандарт» участвовал в боях за реки Марну и Алье. Захватив Клермон-Ферран и Сент-Этьен, полк закончил французскую кампанию.

6 марта 1941 г. в ходе подготовки операции «Марита» «Лейбштандарт» был отправлен в Румынию, а в конце марта в Болгарию. Пройдя через Югославию, полк обрушился на прибывшие в Грецию новозеландские и австралийские подразделения британского экспедиционного корпуса. В Греции гренадерам СС пришлось сражаться в горных ущельях и на перевалах Яват, Клиди и Клисура. После этого полк захватил город Кастория и чуть позже перевал Метсовон. На этом, можно сказать, и окончилась боевая служба полка на Балканах.

В конце мая 1941 г. «Лейбштандарт» находился восточнее Праги на очередном переформировании. На этот момент в его составе было образовано: 5 пехотных батальонов (из них один батальон находился в Берлине), тяжелый батальон (пулеметная рота и рота пехотных орудий), противотанковое подразделение, разведывательное подразделение, зенитное подразделение, саперный

батальон, батальон связи, артиллерийский полк и части снабжения.

Советскую границу «Лейбштандарт» (на деле уже бригада) перешел в составе группы армий «Юг». Подразделения «Лейбштандарта» двигались по маршруту Житомир—Бердичев—Херсон—Ростов. Полк участвовал в ожесточенных боях на реке Миус. После этого «Лейбштандарт» был выведен к Азовскому морю и в июне 1942 г. отправлен во Францию. Во Франции 15 июля 1942 г. соединение было официально переформировано в моторизованную дивизию двухполкового состава. До конца этого года дивизия проходила обучение, а в январе 1943 г. была отправлена на Украину, где началось мощное советское наступление. Прибыв на место, дивизия была сразу брошена в бой между Донцом и Днепром. Прибытие свежих сил не смогло стабилизировать обстановку, и 15 февраля командир танкового корпуса СС приказал оставить Харьков. Однако по требованию Гитлера вскоре его части начали штурмовать недавно оставленный город. Четырнадцатого марта танковый корпус СС вновь занял Харьков, но понес при этом серьезные потери. К примеру, «Лейбштандарт» потерял 44% от своей начальной численности. С апреля 1943 г. части дивизии находились в резерве армейского соединения «Кемпф». Неподалеку от Харькова дивизия пополняла свои ряды.

С началом летней операции «Цитадель» дивизия опять была введена в бой. Тринадцатого июля операция была приостановлена Гитлером и позже отменена. За девять дней боев дивизия потеряла 2753 человека и 30% своих танков. После вывода с фронта дивизия была отправлена на восстановление в Италию, где в это время произошел государственный переворот. В Италии дивизия была расположена в районе Милана. Находясь в Италии, части дивизии несли гарнизонную службу и изредка привлекались к антипартизанским действиям. В ноябре 1943 г. дивизия получила приказ вновь отбыть на Восточный фронт. Прибыв на Украину, дивизия была подчинена 4-й танковой армии. В декабре дивизия участвовала в боевых действиях в районе Житомира, а в январе 1944 г. оперировала неподалеку от Винницы. В конце января около 12 немецких дивизий попали в Корсунь-Шевченковский котел, образовавшийся в ходе советского наступления. Для помощи в прорыве немцы в феврале 1944 г. начали наступление. «Лейбштандарт» начал наступление двумя группами — одна наступала восточнее Винницы, а другая в районе Умани. После прорыва окруженных немецких войск из котла дивизия была отправлена к Ямполю. Из района Ямполя потрепанная в боях дивизия отошла к Тернополю. Из Тернополя она была отправлена на территорию Бельгии для восстановления.

Экипаж танка 1-й танковой дивизии СС «Лейбштандарт СС Адольф Гитлер». Оба танкиста одеты в комплект танковой формы, изготовленной из камуфляжного материала. Западный фронт, 1944 г.

К моменту высадки союзников в Нормандии в составе дивизии было около 20 000 человек, 115 тяжелых танков и 42 штурмовых орудия. 19 июня 1944 г. части дивизии прибыли в район Эвра. Из него дивизия была брошена в бой на Канском участке фронта. К концу Канской операции в дивизии осталось всего 63 тан-

ка и 22 штурмовых орудия. В августе дивизия участвовала в танковом сражении у Мортаня, а затем отступила к Аржентану. К началу сентября дивизия, потерявшая к тому времени все танки и всю дивизионную артиллерию, была сведена в одну боевую группу. В октябре эта группа была выведена в район Оснабрюка для пополнения. В ноябре, пополнив свои ряды, дивизия прибыла в Кельн и была подчинена 6-й танковой армии СС. Перед началом Арденнского наступления в дивизии насчитывалось около 20 000 человек, 84 танка и 20 штурмовых орудий. Перед началом операции дивизия была разделена на 4 боевые группы. 16 декабря части «Лейбштандарта» пошли в наступление. Все четыре группы наступали на разных участках фронта. Наибольших успехов в наступлении достигла группа оберштурмбаннфюрера СС Иоахима Пайпера. Группа Пайпера ушла далеко вперед от немецких войск, но, потеряв всю технику и связь с командованием дивизии, она была вынуждена прорываться из окружения. 25 декабря группа добралась до своих, а 26-го все дивизионные боевые группы были расформированы.

В середине января 1945 г. части дивизии были выведены в район Кельна для пополнения и отдыха. Несмотря на полное истощение личного состава, уже 24 января дивизия начала перебрасываться в центральную Германию, а оттуда в Венгрию. Прибыв в Венгрию, «Лейбштандарт» и весь I танковый корпус СС 5 февраля пошли в атаку у реки Грон. Им удалось отбросить советские войска за реку, но это не оказало никакого влияния на общее положение окруженного в Будапеште IX корпуса СС. В конце февраля — начале марта дивизия участвовала в боях у Платтензее, а затем прикрывала отступление всей 6-й танковой армии СС. К началу апреля от дивизии осталось всего 1700 человек и 16 танков, эти остатки участвовали в обороне Вены. После взятия Вены последние солдаты «Лейбштандарта» отошли в глубь Австрии и мае 1945 г. сдались у города Штейр.

В состав дивизии входили:

танково-гренадерские полки СС «Лейбштандарт СС Адольф Гитлер» № 1, 2, танковый полк СС № 1 «Лейбштандарт СС Адольф Гитлер», артиллерийский полк № 1 «Лейбштандарт СС Адольф Гитлер», танковое разведывательное подразделение СС № 1 «Лейбштандарт СС Адольф Гитлер», противотанковое подразделение СС № 1 «Лейбштандарт СС Адольф Гитлер», зенитное подразделение СС № 1 «Лейбштандарт СС Адольф Гитлер», саперный батальон № 1 «Лейбштандарт СС Адольф Гитлер», подразделение штурмовых орудий СС № 1 «Лейбштандарт СС Адольф Гитлер», подразделение связи СС № 1 «Лейбштандарт СС Адольф Гитлер», подразделение снабжения СС № 1 «Лейбштандарт СС Адольф Гитлер».

Дивизией командовали: обергруппенфюрер СС и генерал войск СС Йозеф Дитрих с февраля 1933 г. по июль 1943 г., бригадефюрер СС и генерал-майор войск СС Теодор Виш июль 1943 г. — август 1944 г., бригадефюрер СС и генерал-майор войск СС Вильгельм Монке август 1944 г. — февраль 1945 г., бригадефюрер СС и генерал-майор войск СС Отто Кумм февраль — май 1945 г.

2-я танковая дивизия СС «Дас Рейх»

Весной 1935 г. на основе взводов политического усиления были созданы части СС особого назначения. К началу войны в рядах частей особого назначения СС было создано три пехотных полка и ряд вспомогательных частей. В польской кампании участвовало два пехотных полка, разведывательный и артиллерийский дивизионы, а также соединение связи СС. Полк «Германия» был придан 14-й армии, а остальные части — танковой дивизии «Кемпф». Помимо этого саперный батальон СС с группой солдат «Лейбштандарта» был придан

10-й армии. В польской кампании части СС достигли весьма скромных военных успехов, а некоторые служащие впервые бросили тень на репутацию войск СС, участвуя в расстрелах еврейского населения Польши.

9 октября 1939 г. отдельные части СС особого назначения были официально объединены в дивизию СС. После завершения переформирования дивизия особого назначения получила наименование «Рейх» и была использована весной 1940 г. на Западе. Полк «Фюрер», приданный на время «Лейбштандарту», 10 мая переправился через Иссель и начал быстро продвигаться к Утрехту. Вслед за ним ринулись остальные немецкие части и дивизия СС. 11—12 мая дивизия продолжала сражаться в Брабанте, а затем участвовала в преследовании отступающих к побережью союзников. В конце мая дивизия «Рейх» участвовала в боях за Аррас и Мервиль силами полка «Дойчланд». К концу мая дивизия потеряла более 2000 человек и была отведена в Камбре. Однако уже 6 июня части дивизии «Рейх» вновь начали наступление, перейдя Сомму. Оставив по приказу занятый плацдарм, дивизия была переброшена в район между реками Марна и Сена. В середине июня она участвовала в разгроме отрезанных французских частей у Шатильона, после чего была отправлена в Бордо.

Колонна французских военнопленных под конвоем войск СС. Франция, 1940 г.

В июле 1940 г. части дивизии начали подготовку к участию в десантной операции «Морской лев». 12 октября подготовка к высадке в Англии, была отменена, и дивизия «Рейх» начала готовиться к восточному походу. Однако балканская авантюра Италии прервала подготовку дивизии, и она была отправлена на Балканы. Дивизия участвовала в боях у Вршаца и

Уже в первые дни войны тысячи военнослужащих Красной армии сдались немцам. На этой фотографии мы видим пленных красноармейцев, охраняемых эсэсовцами. СССР, 1941 г.

«Тигр» из танкового полка дивизии «Дас Рейх» во время операции «Цитадель». СССР, 1943 г. На башне танка краской изображен чертенок, обозначающий принадлежность танка к 8-й роте 2-го танкового полка СС.

Панчева, а разведгруппа дивизии с ходу захватила Белград. После окончания кампании дивизия была отправлена сначала в Австрию, а затем в Польшу.

С началом войны против СССР дивизия была передана в состав XXXXVI корпуса, входившего в состав группы армий «Центр». К 10 июля 1941 г. части «Рейха» достигли Ельни. До конца июля дивизия продолжала оперировать в районе Ельни. В начале августа она участвовала в отражении советского наступления у Ельни. 8 августа дивизия была сосредоточена в Смоленске. В начале сентября она была введена в бои у Сосницы и Десны. После чего дивизия «Рейх» была переведена на Московское направление. В середине октября дивизия участвовала в боях на Бородинском поле, а затем в наступлении на Можайск. К началу зимы она потеряла 60% личного состава. В начале декабря 1941 г. дивизия оборонялась в районе Руза—Истра, когда Красная армия перешла в контрнаступление. В конце 1941 г. — начале 1942 г. части дивизии участвовали в ожесточенных боях за Истру, Рузу и Ржев. В середине января 1942 г. дивизия обороняла район Гжатска. В начале следующего месяца она действовала на северо-западе от Ржева, а потом участвовала в боях за Тарутино, Паново и Нелидово.

Нередко гренадеры СС использовались в качестве танкового десанта. СССР, 1943 г.

В середине апреля дивизия была отправлена в Германию для восстановления. В начале июля 1942 г. она была переброшена в северо-западную Францию. В ноябре дивизия участвовала в оккупации южной части Франции, затем несла гарнизонную службу. В середине января 1943 года она была отправлена на Украину. На Украине трезвомыслящий генерал СС Хауссер приказал своим частям оставить Харьков. Узнав об этом, Гитлер пришел в ярость и велел отбить город любой ценой. С 19 февраля дивизии СС «Лейбштандарт», «Рейх» и «Тотенкопф» участвовали в ожесточенных боях за Харьков. После вторичного взятия Харькова в середине марта 1943 г. дивизия получила краткий отдых. Во время пополнения она получила дополнение к названию и стала именоваться «Дас Рейх». После отдыха дивизия участвовала в боях у Коротича, Чугуева и Донца. В начале июля она участвовала в операции «Цитадель», ее подразделения сражались за Белгород и участвовали в танковом сражении у Прохоровки. 13 июля проведение операции «Цитадель» было остановлено, и части дивизии начали перебрасываться на Миусский участок фронта, в подчинение 1-й танковой армии. По прибытии части дивизии были отправлены в наступление у реки Миус. В начале августа части «Дас Рейха» были вновь отправлены в район Харькова, где в течение 9 дней дивизия участвовала в оборонительном сражении за город. Отступая на запад, дивизия участвовала в боях у Белой Церкви, Фастова, Радомышля, Житомира и Бердичева.

Несмотря на постоянно прибывавшие пополнения, дивизия была почти полностью истощена. По этой причине все боеспособные чины были сведены в боевую группу «Ламмердинг», оставшуюся на фронте. Остальная часть дивизии была в середине декабря 1943 года отправлена на восстановление в Германию, а в феврале 1944 г. в южную Францию.

Группа «Ламмердинг» была сосредоточена в районе Житомир — Бердичев, находясь в подчинении XXXXII корпуса. Группа участвовала в боях у Шепетовки, Ямполя и Проскурова. Затем ей чудом удалось не попасть в Каменец-Подольский котел. Понесшая в ходе боев большие потери группа была отправлена во Францию, где остальная часть дивизии заканчивала восстановление и участвовала в борьбе с Сопротивлением. После высадки союзников в Нормандии дивизия начала движение навстречу англо-американцам. Во время движения она несколько раз была атакована Сопротивлением и потеряла в перестрелках около 50 человек. С 11 июня 1944 г. дивизия участвовала в боях уже непосредственно с войсками союзников. Она участвовала в боях за Сент Ло, Вире и Мортань. Затем дивизия, теснимая союзниками, отошла в район юго-западнее Аржентана. После обороны у Аржентана она отошла в Эвре, а затем к Сене. К концу августа дивизия, понесшая огромные потери (к примеру, в 4-м полку СС осталось всего 120 человек), отошла в район Куси. Из Куси остатки дивизии продолжили отступление к границам Германии. Разбитые остатки дивизии были собраны в районе Эйфеля и переформированы в одну боевую группу. Несмотря на отсутствие времени для восстановления, группа была включена в состав 6-й танковой армии СС и начала готовиться к Арденнскому наступлению. Как и остальные немецкие подразделения, сперва группа добилась некоторых успехов, но была остановлена у Мормона. В начале января 1945 г. американские части перешли в наступление, и группа отступила в Виельсам, а затем к Мозелю. 18 января боевая группа дивизии получила приказ отбыть на Восточный фронт. В феврале пополненная группа была расположена в районе Рааб. В начале марта дивизия сражалась у Секешфехервара, а затем у канала Сарвиз. К 15 марта частям дивизии удалось прорваться к Дунаю. На следующий день уже части Красной армии перешли в наступление. Части «Дас Рейха» под напором советских войск откатились на территорию Австрии. В начале апреля 1945 года к столице Австрии отошли остатки лучших танковых дивизий СС. Командование 6-й танковой армии СС планировало защищать Вену до последнего солдата. Остаткам 2-й танковой дивизии СС была поручена оборона предместий Донауинсель и Флоридсдорфер. После нескольких дней кровопролитных боев 13 апреля немецкие войска были выбиты из Вены. В последующие два дня 6-я армия еще пыталась сдерживать наступление советских войск, но затем начала поспешно отступать навстречу западным союзникам.

В состав дивизии входили:

танково-гренадерский полк СС № 3 «Дойчланд» и № 4 «Дер Фюрер», танковый полк СС № 2 «Дас Рейх», артиллерийский полк № 2 «Дас Рейх», танковое разведывательное подразделение СС № 2 «Дас Рейх», противотанковое подразделение СС № 2 «Дас Рейх», зенитное подразделение СС № 2 «Дас Рейх», саперный батальон № 2 «Дас Рейх», подразделение штурмовых орудий СС № 2 «Дас Рейх», подразделение связи СС № 2 «Дас Рейх», подразделение снабжения СС № 2 «Дас Рейх».

За годы существования во главе дивизии стояли: обергруппенфюрер СС Пауль Хауссер октябрь 1939 г. — октябрь 1941 г.; обергруппенфюрер СС Вильгельм Биттрих октябрь — декабрь 1941 г.; обергруппенфюрер СС и генерал войск СС Матиас Кляйнхейстеркамп декабрь 1941 г. — апрель 1942 г.; обергруппенфюрер СС и ге-

нерал войск СС Георг Кепплер апрель 1942 г. — февраль 1943 г.; бригадефюрер и генерал-майор войск СС Герберт Эрнст Валь февраль—март 1943 гг.; оберфюрер СС Курт Брассак март 1943 г.; обергруппенфюрер СС и генерал войск СС и полиции Вальтер Крюгер март— октябрь 1943 г.; группенфюрер СС и генерал-лейтенант войск СС Гейнц Ламмерминг октябрь 1943 г.—июль 1944 г.; штандартенфюрер СС Христиан Тюшен июль 1944 г.; бригадефюрер СС и генерал-майор войск СС Отто Баум июль—октябрь 1944 г.; Гейнц Ламмерминг октябрь 1944 г.—январь 1945 г.; штандартенфюрер СС Карл Крейц январь 1945 г.; группенфюрер СС и генерал-лейтенант войск СС Вернер Остендорф январь—март 1945 г.; штандартенфюрер СС Рудольф Леман март—апрель 1945 г.; Карл Крейц апрель—май 1945 г.

3-я танковая дивизия СС «Тотенкопф»

16 октября 1939 г. на основе трех первых полков «Тотенкопф» была создана дивизия СС «Тотенкопф». Кроме указанных полков, в состав дивизии вошло подразделение СС из Данцига. Формирование дивизии проходило в районе концлагеря Дахау. После начальной подготовки части дивизии «Тотенкопф» были переброшены в западную часть Германии, а в марте 1940 г. в район города Падерборн. К началу мая дивизия была переброшена к французской границе. В начале вторжения дивизия находилась в резерве ОКХ, но 17 мая она была отправлена на соединение с XV танковым корпусом, оголившим свой фланг. Через три дня части дивизии вступили в бой за Камбре. После Камбре дивизия в течение 7 дней сражалась в районе канала Ла Бассе и городка Бетюн. К концу мая она потеряла около 300 офицеров и более 850 солдат и унтер-офицеров. В конце мая 1940 г. части дивизии сражались на Дюнкеркском плацдарме, круша оборону союзников, но продолжая нести тяжелые потери. По воле Гитлера штурм позиций англичан был временно приостановлен, и союзникам позволили почти беспрепятственно провести эвакуацию из Дюнкерка. После этого дивизия еще в течение нескольких дней патрулировала побережье, а затем была переброшена к Марне. 24 июня Франция сдалась, и дивизия «Тотенкопф» была отправлена нести гарнизонную службу в район Бордо. До апреля 1941 г. она продолжала оставаться во Франции.

В апреле части дивизии начали перебрасывать в Восточную Пруссию. Прибыв в Мариенвердер, дивизия была подчинена 4-й танковой группе. В это время в ее составе насчитывалось 18 754 чина. Пройдя без боев через Литву, части дивизии вошли в Латвию, где произошли первые серьезные столкновения с советскими войсками. 6 июля части дивизии штурмовали Даугавпилс, а 11-го взяли Опочку. В середине июля «Тотенкопф» оперировала в районе южнее озера Ильмень. В следующем месяце дивизия штурмовала советские позиции у железнодорожной ветки Старая Русса — Дно. В продолжение наступления она атаковала Барановку и Полисть. После этого части «Тотенкопф» начали наступление на Демянск. В конце августа — начале сентября 1941 г., форсировав Ловать и Полу, части дивизии пытались взять Шелгуново и Туганово. 24 сентября Красная армия пошла в наступление на Ленинградском фронте. Один из основных ударов был направлен на Лушно, где

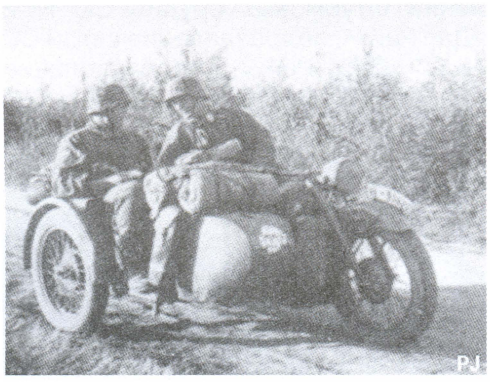

Разъезд 3-й танковой дивизии СС «Тотенкопф». СССР, 1942 г.

Несмотря на постоянно прибывавшие пополнения, дивизия была почти полностью истощена. По этой причине все боеспособные чины были сведены в боевую группу «Ламмердинг», оставшуюся на фронте. Остальная часть дивизии была в середине декабря 1943 года отправлена на восстановление в Германию, а в феврале 1944 г. в южную Францию.

Группа «Ламмердинг» была сосредоточена в районе Житомир — Бердичев, находясь в подчинении XXXXII корпуса. Группа участвовала в боях у Шепетовки, Ямполя и Проскурова. Затем ей чудом удалось не попасть в Каменец-Подольский котел. Понесшая в ходе боев большие потери группа была отправлена во Францию, где остальная часть дивизии заканчивала восстановление и участвовала в борьбе с Сопротивлением. После высадки союзников в Нормандии дивизия начала движение навстречу англо-американцам. Во время движения она несколько раз была атакована Сопротивлением и потеряла в перестрелках около 50 человек. С 11 июня 1944 г. дивизия участвовала в боях уже непосредственно с войсками союзников. Она участвовала в боях за Сент Ло, Вире и Мортань. Затем дивизия, теснимая союзниками, отошла в район юго-западнее Аржентана. После обороны у Аржентана она отошла в Эвре, а затем к Сене. К концу августа дивизия, понесшая огромные потери (к примеру, в 4-м полку СС осталось всего 120 человек), отошла в район Куси. Из Куси остатки дивизии продолжили отступление к границам Германии. Разбитые остатки дивизии были собраны в районе Эйфеля и переформированы в одну боевую группу. Несмотря на отсутствие времени для восстановления, группа была включена в состав 6-й танковой армии СС и начала готовиться к Арденнскому наступлению. Как и остальные немецкие подразделения, сперва группа добилась некоторых успехов, но была остановлена у Мормона. В начале января 1945 г. американские части перешли в наступление, и группа отступила в Виельсам, а затем к Мозелю. 18 января боевая группа дивизии получила приказ отбыть на Восточный фронт. В феврале пополненная группа была расположена в районе Рааб. В начале марта дивизия сражалась у Секешфехервара, а затем у канала Сарвиз. К 15 марта частям дивизии удалось прорваться к Дунаю. На следующий день уже части Красной армии перешли в наступление. Части «Дас Рейха» под напором советских войск откатились на территорию Австрии. В начале апреля 1945 года к столице Австрии отошли остатки лучших танковых дивизий СС. Командование 6-й танковой армии СС планировало защищать Вену до последнего солдата. Остаткам 2-й танковой дивизии СС была поручена оборона предместий Донауинсель и Флоридсдорфер. После нескольких дней кровопролитных боев 13 апреля немецкие войска были выбиты из Вены. В последующие два дня 6-я армия еще пыталась сдерживать наступление советских войск, но затем начала поспешно отступать навстречу западным союзникам.

В состав дивизии входили:

танково-гренадерский полк СС № 3 «Дойчланд» и № 4 «Дер Фюрер», танковый полк СС № 2 «Дас Рейх», артиллерийский полк № 2 «Дас Рейх», танковое разведывательное подразделение СС № 2 «Дас Рейх», противотанковое подразделение СС № 2 «Дас Рейх», зенитное подразделение СС № 2 «Дас Рейх», саперный батальон № 2 «Дас Рейх», подразделение штурмовых орудий СС № 2 «Дас Рейх», подразделение связи СС № 2 «Дас Рейх», подразделение снабжения СС № 2 «Дас Рейх».

За годы существования во главе дивизии стояли: обергруппенфюрер СС Пауль Хауссер октябрь 1939 г. — октябрь 1941 г.; обергруппенфюрер СС Вильгельм Биттрих октябрь — декабрь 1941 г.; обергруппенфюрер СС и генерал войск СС Матиас Кляйнхейстеркамп декабрь 1941 г. — апрель 1942 г.; обергруппенфюрер СС и ге-

нерал войск СС Георг Кепплер апрель 1942 г. — февраль 1943 г.; бригадефюрер и генерал-майор войск СС Герберт Эрнст Валь февраль—март 1943 гг.; оберфюрер СС Курт Брассак март 1943 г.; обергруппенфюрер СС и генерал войск СС и полиции Вальтер Крюгер март— октябрь 1943 г.; группенфюрер СС и генерал-лейтенант войск СС Гейнц Ламмердинг октябрь 1943 г.—июль 1944 г.; штандартенфюрер СС Христиан Тюшен июль 1944 г.; бригадефюрер СС и генерал-майор войск СС Отто Баум июль—октябрь 1944 г.; Гейнц Ламмердинг октябрь 1944 г.—январь 1945 г.; штандартенфюрер СС Карл Крейц январь 1945 г.; группенфюрер СС и генерал-лейтенант войск СС Вернер Остендорф январь—март 1945 г.; штандартенфюрер СС Рудольф Леман март—апрель 1945 г.; Карл Крейц апрель—май 1945 г.

3-я танковая дивизия СС «Тотенкопф»

16 октября 1939 г. на основе трех первых полков «Тотенкопф» была создана дивизия СС «Тотенкопф». Кроме указанных полков, в состав дивизии вошло подразделение СС из Данцига. Формирование дивизии проходило в районе концлагеря Дахау. После начальной подготовки части дивизии «Тотенкопф» были переброшены в западную часть Германии, а в марте 1940 г. в район города Падерборн. К началу мая дивизия была переброшена к французской границе. В начале вторжения дивизия находилась в резерве ОКХ, но 17 мая она была отправлена на соединение с XV танковым корпусом, оголившим свой фланг. Через три дня части дивизии вступили в бой за Камбре. После Камбре дивизия в течение 7 дней сражалась в районе канала Ла Бассе и городка Бетюн. К концу мая она потеряла около 300 офицеров и более 850 солдат и унтер-офицеров. В конце мая 1940 г. части дивизии сражались на Дюнкеркском плацдарме, круша оборону союзников, но продолжая нести тяжелые потери. По воле Гитлера штурм позиций англичан был временно приостановлен, и союзникам позволили почти беспрепятственно провести эвакуацию из Дюнкерка. После этого дивизия еще в течение нескольких дней патрулировала побережье, а затем была переброшена к Марне. 24 июня Франция сдалась, и дивизия «Тотенкопф» была отправлена нести гарнизонную службу в район Бордо. До апреля 1941 г. она продолжала оставаться во Франции.

В апреле части дивизии начали перебрасывать в Восточную Пруссию. Прибыв в Мариенвердер, дивизия была подчинена 4-й танковой группе. В это время в ее составе насчитывалось 18 754 чина. Пройдя без боев через Литву, части дивизии вошли в Латвию, где произошли первые серьезные столкновения с советскими войсками. 6 июля части дивизии штурмовали Даугавпилс, а 11-го взяли Опочку. В середине июля «Тотенкопф» оперировала в районе южнее озера Ильмень. В следующем месяце дивизия штурмовала советские позиции у железнодорожной ветки Старая Русса — Дно. В продолжение наступления она атаковала Барановку и Полисть. После этого части «Тотенкопф» начали наступление на Демянск. В конце августа — начале сентября 1941 г., форсировав Ловать и Полу, части дивизии пытались взять Шелгуново и Туганово. 24 сентября Красная армия пошла в наступление на Ленинградском фронте. Один из основных ударов был направлен на Лушно, где

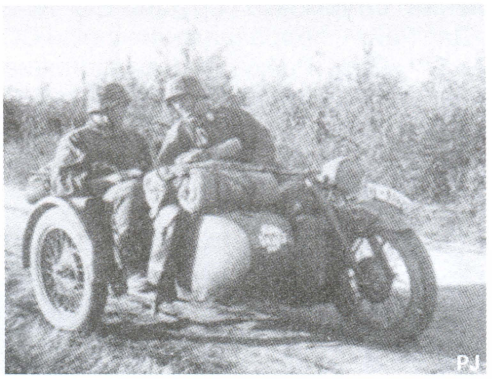

Разъезд 3-й танковой дивизии СС «Тотенкопф». СССР, 1942 г.

в это время находилась часть дивизии «Тотенкопф». В течение трех дней немцы отбивали атаки, но все же смогли удержать занятые позиции. В октябре дивизия участвовала в атаках на советские позиции у Самошей. После этого соединение получило немногочисленное пополнение.

Ночью 8 января 1942 г. Красная армия начала очередное наступление. После месяца упорных боев в результате успешного наступления Красной армии ряд немецких частей угодил в два образовавшихся котла — Демянский и Холмский. В Демянский котел попало около 90 000 человек, в том числе и из дивизии «Тотенкопф». 8 февраля дивизия была разделена на две боевые группы «Эйке» и «Симон», возглавляемые генералами дивизии. Группа Эйке оборонялась на позициях у Василившино, Калиткино, Великое село и Залучье. Группа оберфюрера СС Макса Симона держала позиции у Лушно, Сухой Нивы и Кироловщины. В конце марта, после потепления, немцы начали операцию по деблокировке Демянского котла. Окруженные части начали рваться навстречу к наступающей немецкой группировке. Остатки группы Эйке шли в авангарде прорывавшихся. Им удалось опрокинуть советские части у Закрутино, Бяково и Рамушево. В результате прорыва эсэсовцам удалось пробиться к восточному берегу Ловати. В апреле немецкие части соединились с прорвавшимися. Общая стабилизация в районе Демянска наступила лишь в мае 1942 г., когда котел превратился в Демянский выступ. Однако вопреки всем ожиданиям остатки дивизии были оставлены на фронте. Получив мизерное пополнение, летом 1942 г. она продолжала оставаться на Демянском фронте в составе второго армейского корпуса. Осенью дивизия, потерявшая около 80% своего состава, продолжала отражать советские войска на том же месте. В конце октября она была все же выведена с фронта и отправлена во Францию для восстановления.

Офицеры дивизии СС «Тотенкопф».

Прибыв в район Лиможа, дивизия начала переформировываться в танково-гренадерскую. Помимо обучения ее части несли охранную службу на побережье у Нарбонны. В конце декабря 1942 г. дивизия была переведена в Ангулем, а в начале февраля 1943 г. была вновь отправлена на Восточный фронт. Прибыв на Украину, дивизия была подчинена танковому корпусу СС генерала Хауссера. Вместе с остальными частями корпуса дивизия «Тотенкопф» участвовала в битве за Харьков. Части «Тотенкопф» отличились в боях за район Павлоград — Новомосковск, а затем участвовали в боях у Чугуева и Донца. В мае и июне дивизия находилась вне фронта, она получила пополнение и несла охрану Большой Даниловки. С началом операции «Цитадель» дивизия пошла в наступление вместе с корпусом Хауссера. Для развертывания ей был отведен участок фронта на северо-западе от Белгорода. В ходе наступления частям дивизий СС удалось выйти к реке Псел. Форсировав ее, танки дивизии «Тотенкопф» приняли участие в танковом сражении у Прохоровки. После приказа о приостановке наступления дивизия была отправлена на Миуский участок фронта. У Миуса части дивизии участвовали в боях у Герасимова и Дмитриевки. Из-за обострения обстановки под Харьковом

дивизия была вновь переброшена в район города. После падения Харькова дивизия отошла в направлении Киева.

В сентябрьских боях за Киев дивизия действовала в районе Кременчуга. К концу следующего месяца она была переброшена к Кировограду и Кривому Рогу. У Кривого Рога дивизия участвовала в контратаках 1-й танковой армии против наступающих советских войск. В январе нового 1944 г. она отошла на север от Кривого Рога, а затем в феврале прикрывала отступление армии к Южному Бугу. В марте дивизия была отправлена в Балту. Здесь «Тотенкопф» вошла в состав группы армий «Южная Украина», в арьергарде которой отошла на территорию Молдавии. В Молдавии дивизия участвовала в оборонительных боях на Днестре, а затем в апреле отступила в Румынию к берегам Сирет. В апреле—мае она участвовала в боях между городами Пашкани и Роман. В июне дивизия была выведена в резерв 8-й армии и получила пополнение из состава *16-й танково-гренадерской дивизии СС*. С 8 июля 1944 г. дивизия начала перебрасываться в район действия группы армий «Центр» под Гродно.

По прибытии подразделения дивизии были брошены в наступление на северо-западе от Гродно. В конце июля она была переведена в район города Седльце. После обороны Седльца дивизия сражалась у Минска-Мазовецкого, а в середине июля вместе с дивизией «Викинг» с советскими танками у города Станислава. В сентябре—октябре 1944 года она оборонялась и атаковала на Варшавском участке фронта между реками Висла, Буг и Нарев, имея своей задачей не допустить выхода советских войск к восставшей Варшаве. После подавления восстания в середине октября дивизия и весь IV танковый корпус СС были отведены в район Модлина.

Пробыв в резерве за Вислой около двух месяцев, корпус был переброшен в Венгрию. Здесь в конце декабря 1944 г. в Будапеште был окружен IX корпус СС. Прибывшие танковые дивизии СС получили задание прорвать кольцо советских войск вокруг города. В начале января 1945 г. дивизии «Викинг» и «Тотенкопф» пошли на прорыв. К 7 января части 3-й дивизии заняли позицию между Тарьян и Бичке. Через неделю немцы решили нанести удар на другом участке фронта и начали переброску корпуса в район озера Балатон. 18 января 1945 г. 3-я и 5-я танковые дивизии СС устремились на прорыв. Пройдя с боями между озером Веленце и городом Барачка, части 3-й дивизии достигли предместий Валя к вечеру 26 января. После этого части дивизии под давлением превосходящих советских сил начали отступление. Дивизия вела арьергардные бои между Секешфехерваром и озером Веленце. В марте дивизия отступила к городу Варпалота, а затем к Шопрону. Из Шопрона дивизия отступила к Вене. Вместе с другими частями 6-й армии СС остатки дивизии участвовали в сражении за Вену. После взятия Вены группа чинов дивизии отступила в Штокерау, откуда, в свою очередь, отошла в направлении Кремса. Перейдя реку Энс, 6 танков дивизии и примерно 1000 солдат сдались американцам неподалеку от концлагеря Маутхаузен. По требованию советского командования пленные чины дивизии были переданы американцами Советскому Союзу.

В состав дивизии входили:

танково-гренадерские полки СС № 5 «Туле» и № 6 «Теодор Эйке», танковый полк СС № 3 «Тотенкопф», артиллерийский полк № 3 «Тотенкопф», танковое разведывательное подразделение СС № 3 «Тотенкопф», противотанковое подразделение СС № 3 «Тотенкопф», зенитное подразделение СС № 3 «Тотенкопф», саперный батальон № 3 «Тотенкопф», подразделение штурмовых орудий СС № 3 «Тотенкопф», подразделение связи СС № 3 «Тотенкопф», подраз-

деление снабжения СС № 3 «Тотенкопф».

Дивизией командовали: обергруппенфюрер СС Теодор Эйке 1 ноября 1939 г. — 7 июля 1941 г.; группенфюрер СС Матиас Кляйнхейстеркамп 7—18 июля 1941 г.; обергруппенфюрер СС Георг Кепплер 18 июля — 19 сентября 1941 г.; Теодор Эйке 19 сентября 1941 г. — 26 февраля 1943 г.; обергруппенфюрер СС и генерал войск СС Герман Приесс 26 февраля — 27 апреля 1943 г., группенфюрер СС и генерал-лейтенант войск СС Гейнц Ламмердинг 27 апреля — 15 мая 1943 г.; группенфюрер СС и генерал-лейтенант войск СС Макс Симон 15 мая — 22 октября 1943 г.; Герман Приесс 22 октября 1943 г. — 21 июня 1944 г.; бригадефюрер СС и генерал-майор войск СС Гельмут Беккер 21 июня 1944 г. — 8 мая 1945 г.

4-я полицейская танково-гренадерская дивизия СС

Как уже отмечалось в одной из предыдущих глав, численный рост войск СС вызвал негативную реакцию у генералов Вермахта. Поэтому при формировании этой дивизии были использованы не потенциальные новобранцы вооруженных сил, а служащие полиции порядка. Приказ о формировании дивизии был подписан 18 сентября 1939 г. Формирование дивизии началось в октябре на полигоне Вандерн в III военном округе. Вспомогательные части дивизии были переведены из состава Вермахта. До весны 1940 г. бывшие полицейские проходили интенсивную военную подготовку.

С началом Западной кампании полицейская дивизия была переведена в город Битбург, где стала частью резерва ОКХ. 9 июня 1940 г. ее части впервые вступили в бой неподалеку от Арденнского канала. После этого части дивизии сражались в Аргонском лесу и на берегах Айсне. Из-за низкого уровня подготовки дивизия понесла ощутимые потери и в конце июня была выведена в резерв группы армий «А». После подписания

Расчет легкого 75-мм орудия полицейской дивизии во время Западной кампании. 1940 г.

перемирия с Францией части дивизии несли охранную службу в районе Парижа.

К началу Восточной кампании дивизия была передана из ведения полиции в войска СС, в это время в ее рядах насчитывалось 17 347 человек. 26 июня 1941 г. части дивизии стали отбывать на Восточный фронт. По прибытии в группу армий «Север» дивизия вошла в состав резерва и была расположена в Невеле. В середине июля она начала наступление в направлении верхнего течения реки Луга и одноименного города. Во время ожесточенных боев за город дивизия потеряла более 2000 человек, и ее командир был убит во время штурма города. После взятия Луги она вместе с частями 4-й танковой группы двинулась в направлении Ленинграда. Миновав Гатчину, полицейская дивизия вступила в бой за Пушкин. В декабре 1941 г. — январе 1942 г. дивизия участвовала в оборонительных боях на реке Волхов.

В феврале 1942 г. дивизия была официально передана в состав войск СС и стала именоваться полицейской дивизией СС (SS-Polizei Division). В середине марта дивизия была расположена на юге от Чудово. 15 марта 1942 г. части дивизии впервые замкнули кольцо окружения вокруг советской 2-й ударной армии на западе от Спасской Полисти. Это кольцо было вскоре разорвано, и части дивизии вновь приступили к окружению армии генерал-лейтенанта Власова. После полного окружения 2-й армии дивизия участвовала в уничтожении ее остатков в лесных масси-

Штурмовая группа полицейской дивизии готовится к высадке. СССР, 1942 г.

вах. Затем она участвовала в боях между поселками Отрадное и Ивановское. Позднее дивизия участвовала в боях на линии железной дороги Тосно—Колпино.

К концу 1943 г. части дивизии понесли ощутимые потери. В результате этого она была сведена в одну слабую боевую группу. Группа была отправлена на берега Финского залива, где участвовала в боях в Ораниенбаумском котле. 14 ноября 1943 г. остатки дивизии, за исключением боевой группы, были отправлены на переформирование в Грецию. Оставшаяся на Восточном фронте боевая группа участвовала в отражении всех советских атак. После этого боевая группа отошла через Котлы к реке Луга, а позднее в направлении Пскова. На юго-западе от Пскова группа действовала в районе Усатичи. После боев она прибыла в район Опочки, где вошла в подчинение латышского корпуса СС. В мае 1944 г. боевая группа была расформирована и отправлена в Грецию.

Тем временем на основе остатков прежнего состава и нового пополнения началось восстановление полицейской дивизии СС. Вначале формируемая дивизия дислоцировалась в Лариссе, а затем была переведена в Салоники. В процессе формирования части дивизии привлекались к локальным антипартизанским акциям против греческих партизан из ЭЛАС и ЭДЕС. Наиболее известными акциями были бои у Кардиса, Эдессы и горы Пиндус. Позднее части дивизии участвовали в подобных операциях в западной части Греции. 28 августа 1944 г. дивизия была переброшена в район югославского города Скопье. В этом районе она несла охрану железнодорожной ветки Скопье — Кралево и участвовала в антипартизанских акциях.

В середине сентября дивизия была отправлена в район венгерского города Темешвар. После передислокации она участвовала в боях у Темешвара, Арада, Сцегеда. Осенью 1944 г. дивизия действовала на берегах реки Тейсс, а затем была переведена в район восточнее Эрстергома. В конце января 1945 г. она была переброшена в Померанию и подчинена 11-й армии СС. Дивизия прибыла в район юго-восточнее Штеттина и была брошена в наступление сначала в районе Старгарда, а затем в районе Арнсвальда. После Арнсвальда она была отправлена по железной дороге в Диршау. Прибыв на новый участок фронта, части дивизии были расположены между Данцигом и Готенхафеном. 20 марта 1945 г. Красная армия прорвала немецкую оборону. Части полицейской дивизии оказались в Готенхафене. После оборонительных боев дивизия отошла по маршруту Лауенбург — Ноештадт — Готенхафен. Затем она участвовала в обороне предместий Реды. Из Реды дивизия отошла в Хелу и 3—4 апреля 1945 г. была эвакуирована морским путем в Свинемюнде.

Понесшая к тому времени значительные потери, дивизия была собрана в районе Мюнхеберг и наспех пополнена различными частями. Отсюда к концу апреля остатки дивизии были переведены на позицию Эберсвальде — Нидерфинов. После обороны Эберсвальде группа полицейской дивизии отступила вначале к Хавелю, а затем к Ноеруппину. Из Ноеруппина оставшиеся чины полицейской дивизии ушли в Виттенберг и 2 мая 1945 г. сдались американцам.

В состав дивизии в ноябре 1944 г. входили:

полицейские танково-гренадерские полки СС № 7 и 8, 4-й артиллерийский полк СС, танково-разведы-

вательное, противотанковое и связное подразделения СС с № 4, 4-й саперный батальон СС, 4-е танковое подразделение СС (создано в июле 1944 г. путем переименования дивизионного подразделения штурмовых орудий).

За время существования дивизия сменила большое количество командиров. Ее первым командиром был генерал-лейтенант полиции Конрад Хишлер 1—8 сентября 1940 г.; затем его сменил обергруппенфюрер СС Карл фон Пфеффер-Вильденбрух 8 сентября — 10 ноября 1940 г.; группенфюрер СС и генерал-лейтенант полиции Артур Мюльверштедт 10 ноября 1940 г. — 8 августа 1941 г. После смерти Мюльверштедта дивизию возглавил обергруппенфюрер СС Вальтер Крюгер 8 августа — 15 декабря 1941 г.; генерал-полковник полиции Альфред Вюнненберг 15 декабря 1941 г. — 17 апреля 1943 г.; бригадефюрер СС и генерал-майор войск СС и полиции Фриц Фрейтаг 17 апреля — 1 июня 1943 г.; бригадефюрер СС и генерал-майор войск СС Фриц Шмедес 1 июня — 18 августа 1943 г.; Фриц Фрейтаг 18 августа — 20 октября 1943 г.; оберфюрер СС Фридрих Вильгельм Бок 20 октября 1943 г. — 19 апреля 1944 г.; бригадефюрер СС и генерал-майор войск СС Юрген Вагнер 19 апреля — май 1944 г.; бригадефюрер СС и генерал-майор войск СС Герберт Эрнст Валь 13—22 июля 1944 г.; штандартенфюрер СС Карл Шуфльмес 23 июля — 17 августа 1944 г.; штандартенфюрер СС Гельмут Дорнер 17 — 22 августа 1944 г.; Фриц Шмедес 22 августа — 27 ноября 1944 г., штандартенфюрер СС Вальтер Харцер 26 ноября 1944 г. — май 1945 г.

5-я танковая дивизия СС «Викинг».

Эта дивизия была сформирована еще до начала войны с Советским Союзом. Дивизия «Викинг» стала первой дивизией СС, укомплектованной иностранными добровольцами. Основой для дивизии послужили

Солдаты дивизии СС «Викинг» на Кавказе. СССР, 1942 г.

полки «Германия», «Вестланд» и «Нордланд».

Приказ о создании полка «Нордланд» был подписан рейхсфюрером СС 6 июня 1940 г., в его состав должны были войти нацисты Дании и Норвегии, а недостающее число добровольцев должны были восполнить восточноевропейские этнические немцы. Добровольцы были собраны в учебном лагере СС Клагенфурт на территории современной Австрии. До ноября 1940 г. полк находился в стадии формирования, а после был введен в состав создаваемой дивизии СС.

Создание полка «Вестланд» было начато в июне 1940 г., его личный состав набирался из голландских национал-социалистов и фламандцев из праворадикальных партий. До штатной численности полк был доведен за счет этнических немцев Восточной Европы и некоторого числа скандинавов. Местом для формирования полка был выбран Ебинген, а его командиром был назначен штандартенфюрер СС Хильмар Вакерли.

20 ноября 1940 г. на базе двух вышеуказанных полков и полка «Германия» из состава частей СС особого назначения была сформирована моторизованная дивизия СС «Германия». В конце декабря название «Германия» было заменено на «Викинг». 21 апреля 1941 г. дивизия в составе танковой группы генерал-полковника Клейста начала движение к границе с Советским Союзом.

Советскую границу дивизия перешла в составе XIV корпуса, насту-

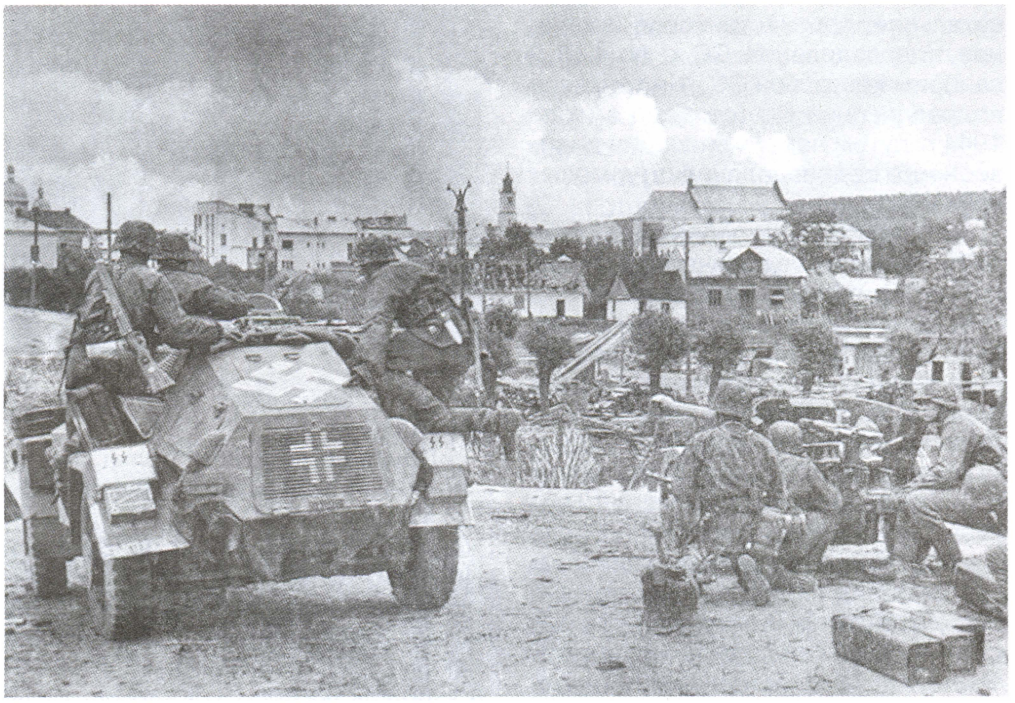

Бронетранспортер дивизии СС «Викинг» движется вперед под прикрытием противотанкового орудия той же дивизии. СССР, 1941 г.

павшего в направлении Львова. У Тернополя состоялось боевое крещение дивизии, здесь она вступила в свой первый бой с советскими танками. К середине июля части дивизии достигли Житомира, а к концу месяца Белой Церкви и Богуслава. Затем дивизия участвовала в наступлении на города Чигирин и Кременчуг. В сентябре дивизия «Викинг» наступала в направлении Павлограда, а затем вела бои рядом с железной дорогой Мелитополь — Сталино. В середине октября 1941 г. ее подразделения достигли Новомосковска, а к концу месяца вступили в Успенское. В ноябре дивизия наступала в район Миус, временами отражая яростные контратаки советских танков. Первого января 1942 г. она вошла в Миус, где через несколько дней была пополнена финским добровольческим батальоном СС. По двадцатые числа июля 1942 г. дивизия находилась в районе Миуса. В конце июля ее части начали движение в направлении Ростова и Батайска. Из района Батайска «Викинг», тесня Красную армию, продвигался к берегам Кубани. В сентябре дивизия прошла через Туапсе, Пятигорск и Минеральные Воды, а уже поздней осенью 1942 г. участвовала в тяжелых боях за Моздок, Терек, Малгобек и Орджоникидзе.

Зимой 1942/43 г. дивизия вместе с остальными частями немецкой армии отошла с боями практически по тому же маршруту, по которому ранее наступала. В районе Сталино — Донец дивизия вела тяжелые кровопролитные оборонительные бои. В начале весны 1943 г. она действовала в районе Грушевая — Изюм. В середине марта из состава дивизии был выведен полк «Нордланд». В апреле 1943 г. сама дивизия была выведена в резерв в Лозовую. В мае из состава дивизии были отозваны финские добровольцы, чей двухгодичный срок службы подошел к концу. Взамен убывших подразделений в нее был передан 1-й батальон эстонского легиона, получивший наименование — эстонский добровольческий батальон СС «Нарва». 5 июля дивизия была выведена в резерв, но уже 7 июля 1943 г. была вновь использована в наступлении. В течение июля ее части действовали

как отдельные боевые группы, независимо друг от друга. К середине августа основная часть дивизии была собрана в Ольшанах.

К концу августа дивизия была задействована около Полтавы, а позднее на линии железной дороги Харьков — Полтава. 27 августа 1943 г. дивизия «Викинг» была переброшена в район города Черкассы. В конце октября 1943 г. она была переименована в танковую и получила № 5. Ее полки также получили номера «Германия» — 9, «Вестланд» — 10. Через месяц дивизии была временно придана 5-я штурмовая бригада СС «Валлония». К концу 1943 г. оба подразделения находились на Корсунь-Шевченковском выступе.

В середине января 1944 г. «Викинг» и «Валлония» участвовали в сражении за Теклино, а затем в боях за Шандеровку и Комаровку. 28 января 1944 г. Красная армия сомкнула кольцо вокруг частей XI и XLII немецких армейских корпусов. Так образовался Корсунь-Шевченковский котел, в котором оказались и эсэсовцы. Гитлер планировал прорвать кольцо советских войск и освободить окруженных, поэтому они получили приказ держаться до последнего и создать в котле «крепость» Черкассы. Вначале окруженные снабжались авиацией, но с каждым днем это становилось делать все сложнее, кроме того, давление советских войск на «крепость» все возрастало. 17 февраля окруженная немецкая группировка пошла на прорыв, в авангарде шли остатки техники дивизии «Викинг» — 7 танков и 6 штурмовых орудий дивизии. Перед окружением в дивизии насчитывалось 14 800 человек, а к немецким позициям 19 февраля вырвалось лишь около 4500 ее чинов. Прорвавшиеся остатки дивизии в конце февраля были собраны неподалеку от Ковеля, в обороне которого они позже участвовали.

В мае 1944 г. оставшиеся чины были переведены на полигон Дебица для восстановления. Находясь в

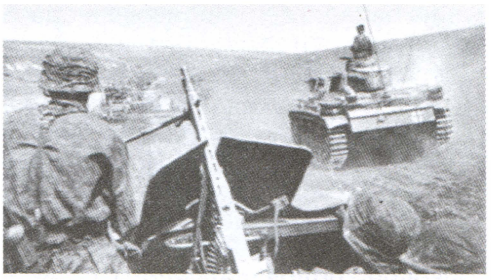

Танковая дивизия СС «Викинг» наступает. СССР, 1943 г.

Дебице, подразделения дивизии еще до окончания восстановления использовались как составные части различных боевых групп. 11 июля танки дивизии участвовали в танковом бое у Мациева, а позднее сражались за Белосток. В начале августа части дивизии начали отступление на запад. 10 августа дивизия была отправлена в предместье Варшавы для предотвращения возможного выхода Красной армии к восставшей Варшаве. Дивизия участвовала во всех оборонительных сражениях за Варшаву, а затем в боях у Модлина.

В конце декабря 1944 г. IV танковый корпус СС, в который в тот момент входила дивизия, был переброшен в Венгрию для стабилизации катастрофической обстановки у венгерской столицы — Будапешта. Здесь дивизия участвовала в атаках на Тата и Барч. В январе 1945 г. дивизия «Викинг» была переведена в Веспрем. После этого она участвовала в новой попытке прорвать кольцо вокруг Будапешта. Затем, после провала и этой попытки, дивизия отступила на укрепленную позицию «Маргарет». С линии «Маргарет» дивизия отступила к реке Раба, а затем даль-

Население Украины с радостью встречало наступающие немецкие войска. На этой фотографии солдаты дивизии СС «Викинг» запечатлены в компании с украинскими девушками. СССР, 1941 г.

ше на запад, где и произошла сдача ее остатков американцам.

В состав дивизии входили:

танково-гренадерские полки СС № 9 «Германия» и № 10 «Вестланд», танковый полк СС № 5 «Викинг», артиллерийский полк № 5 «Викинг», танковое разведывательное подразделение СС № 5 «Викинг», противотанковое подразделение СС № 5 «Викинг», зенитное подразделение СС № 5 «Викинг», саперный батальон № 5 «Викинг», подразделение штурмовых орудий СС № 5 «Викинг», подразделение связи СС № 5 «Викинг», подразделение снабжения СС № 5 «Викинг».

Дивизией «Викинг» командовали: группенфюрер Феликс Штайнер 1 декабря 1940 г. — 1 мая 1943 г.; обергруппенфюрер СС и генерал войск СС Герберт Отто Гилле 1 мая 1943 г. — 6 августа 1944 г.; оберфюрер СС Эдмунд Дизенхофер август 1944 г.; штандартенфюрер СС Рудольф Мюленкамп август — 9 октября 1944 г.; оберфюрер СС Карл Ульрих 9 октября 1944 г. — 5 мая 1945 г.

6-я горная дивизия СС «Норд».

28 февраля 1941 г. на основе 6-го и 7-го пехотных полков СС, несших охранную службу в Норвегии, была создана боевая группа СС «Норд». Перед началом операции «Барбаросса» группа была переброшена в Финляндию, где она вошла в состав XXXVI армейского корпуса. Вместе с корпусом и финской армией группа перешла советскую границу в Карелии. 2 июля в первой же боевой операции на участке озеро Салла — Куолоярви личный состав группы показал крайне низкий уровень боевой подготовки. В ходе наступления бывшие охранники концлагерей были остановлены, а затем отброшены назад частями Красной армии, перешедшими в контратаку. Лишь своевременное наступление финских частей спасло группу от полного разгрома. После этого печального опыта группа была переведена на Мурманское направление. В июле — сентябре 1941 г. группа действовала около железнодорожной ветки Мурманск — Лоухи и в районе Кистинки. В сентябре она была переформирована в дивизию. Дивизия «Норд» участвовала в ноябрьском наступлении на Мурманск. В декабре 1941 г. в ее состав был официально передан 9-й пехотный полк СС, однако основная масса полка была временно введена в состав 2-й горно-егерской дивизии.

С января 1942 г. по сентябрь 1944 г. дивизия «Норд» действовала на Карельском участке фронта, имея своей целью захват Мурманска. Нежелание финнов переходить линию своей прежней границы 1939 г. затормозило продвижение немцев вперед, а отсутствие требуемого количества немецких войск сделало захват Мурманска невозможным.

Можно сказать, что почти все это время части дивизии вели позиционную войну. Во время весенних и летних контрнаступлений противники сходились в яростных боях, а зимой ограничивались глубокими лыжными рейдами. Тем не менее дивизия несла ощутимые потери, кроме этого, большое количество солдат страдало от дизентерии, болотной лихорадки и обморожения. В эти годы части дивизии действовали на участке Лоухи, Пяоозеро, Тапозеро и Окунева Губа. После перехода Финляндии на сторону союзников в сентябре 1944 г. немецкие части начали отступление из Карелии в Финляндию, а затем в Норвегию. Дивизия «Норд» шла в арьергарде немецких войск, отбивая редкие атаки финнов. Добравшаяся до Норвегии дивизия была собрана в

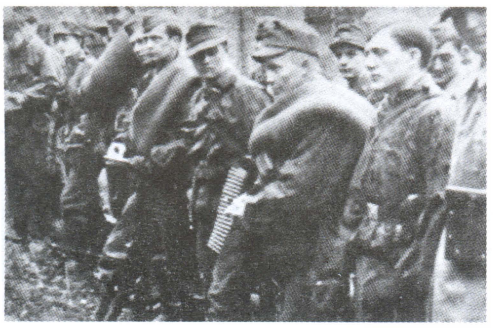

Разведгруппа дивизии СС «Норд» перед отправкой в рейд. Некоторые из солдат надели скатанные шинели через плечо. Такая манера ношения шинелей была несвойственна немецкой армии. 1944 г.

районе Осло и затем отправлена в Данию.

В Дании из состава 12-го полка дивизии была создана боевая группа «Шрейбер». 20 декабря 1944 г. она была отправлена на Западный фронт для участия в Арденнском наступлении. Прибыв на фронт в январе 1945 г., группа была придана 361-й народно-гренадерской дивизии. Командованием она была расположена на участке Фишбах—Эппенбрюн. После ожесточенных боев в этом районе группа была отведена к Мельху, а 10 января в район города Баренталь. После боев у Баренталя она отошла в район Трира. К концу января на фронт из Дании прибыла остальная часть дивизии «Норд». В начале марта группа действовала в области Мозеля. Группа «Норд» участвовала в боях за Вайскирхен и Шейден. После этого отошла к Вормсу, а затем в городок Пфеддерсхайм, где сдалась американским частям.

Остальная часть дивизии «Норд» отошла к рейнским укреплениям. После оборонительных боев на указанной позиции дивизия отошла в район автодороги Франкфурт—Кельн. После обороны в районе автодороги остатки дивизии добрались до Фридберга. В окрестностях Фридберга части дивизии сдались американцам в начале апреля 1945 г.

В состав дивизии «Норд» входило одно особое подразделение из скандинавских добровольцев. С началом войны с СССР в составе группы «Норд» стали появляться норвежские добровольцы. Уже к осени 1942 г. немцы приняли решение о создании норвежской лыжной части для действий на Мурманском направлении. Инициатором ее создания выступил доброволец легиона Густ Енассен, лидер спортивного отдела молодежной организации «Насьонал Самлинг». В сентябре 1942 г. он был отправлен на офицерские курсы в Бад-Тольц, а набранные им люди — в учебный лагерь Сеннхайм. К Рождеству была создана рота из 120 человек. Для дальнейшего обучения она была переведена в учеб-

Офицеры СС спорят о дальнейшем маршруте. СССР, 1941 г.

ный лагерь полиции под Дрезденом. До конца января 1943 г. норвежцы продолжали обучение, а с прибытием Енассена с курсов были отправлены в Данциг. Из Данцига рота была, в свою очередь, отправлена в Финляндию, в район действия дивизии «Норд». Прибыв в Финляндию, рота была обозначена как полицейская лыжная рота СС «Норвегия» и была введена в состав разведывательного подразделения дивизии СС «Норд». На фронте она использовалась для патрулирования «мертвых» зон между советскими и немецкими позициями. Признание роте принесли бои у стратегически важного для немцев поселка Окунева Губа.

После этих боев норвежская рота была отозвана с фронта и на территории Финляндии, в местечке Оулу, переформирована в батальон. Развертывание в батальон произошло путем перевода норвежцев из полка «Норге» *11-й добровольческой дивизии СС* и привлечением датских и шведских добровольцев. Новым названием формируемого батальона стало — лыжный егерский батальон СС «Норвегия». К концу 1943 г. в четырех ротах батальона состояло более 700 человек. Прибыв на фронт в январе 1944 г., батальон стал опять использоваться для лыжных операций перед немецкими позициями. Из-за постоянного участия батальона в боевых действиях его численность вскоре снизилась до 300 человек к весне 1944 г. После боев за высоты Капролат и Хассельман численность батальона уменьшилась еще на 182 человека. По этой причине в конце июня остатки батальона были выведены с фронта для реформирования.

В тылу батальон получил попол-

Мотоциклисты из 7-й горной дивизии СС «Принц Ойген». Босния, 1943 г.

нение и недолгий отдых, после чего вернулся на фронт, где прикрывал отход немцев из уже враждебной им Финляндии. Пройдя через Куусамо, Рованиеми и Муонио, батальон достиг Скиботна. А затем отправился в Осло. Находясь в Осло, лыжный батальон был переформирован в 506-й полицейский батальон СС, шеститротного состава. В конце войны этот батальон действовал против норвежского Сопротивления в районе Хаглебу.

В состав дивизии в ноябре 1944 года входили:

горно-егерские полки СС № 11 «Рейнхард Гейдрих» и № 12 «Михаэль Гассмайер», 6-й стрелковый батальон СС, разведывательное, противотанковое и связное подразделения СС с № 6, 6-й горный саперный батальон СС, лыжный егерский батальон СС «Норвегия».

Дивизией «Норд» командовали: бригадефюрер СС Карл Германн февраль—май 1941 г.; обергруппенфюрер СС и генерал войск СС Карл Мария Демельхубер май 1941 г. — апрель 1942 гг.; обергруппенфюрер СС и генерал войск СС Матиас Кляйнхейстеркамп апрель 1942 г.; оберфюрер СС Ганс Шнейдер апрель—июнь 1942 г.; Матиас Кляйнхейстеркамп июнь 1942 г. — октябрь 1943 г.; группенфюрер СС и генерал-лейтенант войск СС Лотар Дебес октябрь 1943 г.; обергруппенфюрер СС и генерал войск СС и полиции Фридрих Вильгельм Крюгер октябрь 1943 г. — август 1944 г.; бригадефюрер СС и генерал-майор войск СС Густав Ломбард август 1944 г.; группенфюрер СС и генерал-лейтенант войск СС Карл Бреннер сентябрь 1944 г. — апрель 1945 г.; штандартенфюрер СС Франц Шрейбер апрель—май 1945 г.

7-я добровольческая горная дивизия СС «Принц Ойген».

Территория Югославии была до неузнаваемости перекроена Гитлером. Кроме этого, на карте Европы появилось новое государство — Хорватия. Распространив свою власть над Югославией, Гитлер, помимо всего прочего, получил контроль над общиной этнических немцев Югославии. Первые фольксдойче из Югославии появились в рядах войск СС в январе 1941 г. В момент апрельского нападения на Югославию некоторые из них служили в рядах «Лейбштандарта». После образования Хорватии ее лидер Анте Павелич даровал огромные права немецкой автономии. В июле 1941 г. Гиммлер разрешил образовать из фольксдойче на территории Хорватии своеобразный аналог СС — оперативные отряды (Einsatzstaffel). Отряды создавались на добровольной основе, в их ряды мог вступить любой физически годный фольксдойче в возрасте от 17 до 22 лет. Кроме того, в ноябре 1941 г. был образован один особый батальон из 6 рот, получивший название «Принц Ойген» по имени австрийского фельдмаршала принца Евгения Савойского (1663—1736 гг.). Позднее было сформировано еще 3 батальона.

Оперативные части привлекались немецким командованием к активным антипартизанским действиям и, пока партизанское движение в Югославии не набрало силу, показывали неплохие результаты. Удачный эксперимент в Хорватии натолкнул Бергера и Гиммлера на идею сформировать целую дивизию из фольксдойче. Создание дивизии было провозглашено 1 марта 1942 г. Офицерами в дивизию набирались

офицеры-немцы, ранее служившие в армиях Балканских стран. Создание дивизии началось в районе города Банат. В апреле 1942 г. формируемая дивизия стала известна как добровольческая дивизия СС «Принц Ойген». В ее составе было создано два горно-егерских полка (1-й и 2-й соответственно) и различные вспомогательные части. К октябрю 1942 г. обучение дивизии было закончено, и она была переброшена для антипартизанских действий в район р. Западная Морава, в район городов Ужице — Чачак — Кралево.

В декабре дивизия была отправлена на территорию Хорватии, в район города Карловац, для участия в антипартизанской операции «Вайсс I». В результате кровопролитных боев от партизан были очищены район города Бихач и его округа. В рамках операции «Вайсс II» дивизия приняла участие в боях с партизанскими отрядами вблизи г. Мостар, а затем несла охрану дороги Сараево — Мостар. Весной 1943 г. подразделения дивизии приняли участие в очередной антипартизанской операции «Шварц» в западной Черногории, в ходе которой войска Тито были окружены, но ему лично и 3000 партизан удалось прорваться в восточную Боснию. После завершения операции «Шварц» дивизия была выведена в Боснию, где несла охранную службу в районе от города Тузла до реки Босна, а затем опять вернулась в район г. Мостар. В апреле 1943 г. в дивизию были переданы части оперативных отрядов немецкой общины в Хорватии.

В сентябре 1943 г. после переворота Бадольо и ареста Бенито Муссолини части дивизии приняли участие в разоружении итальянских оккупационных войск на побережье Адриатического моря, проведя аналогичные операции у Сплита и в устье р. Неретва. После разоружения итальянцев некоторые подразделения дивизии участвовали в захвате островов в Адриатическом море. В октябре 1943 г. дивизия получила порядковый номер 7, а ее полки стали соответственно 13-м и 14-м горно-егерскими. В конце ноября дивизия участвовала в операции «Кугельблитц», а в следующем месяце в боях с партизанами на востоке от Сараево. Из района Сараево ее части преследовали отступающие остатки партизан до городов Зеница и Ливно.

В начале 1944 г. дивизия участвовала в операции «Вальдрауш» на территории Травник—Ливно, а затем в операции «Бергфест» на участке Яйце—Весела. В последующей немецкой операции с названием «Майбаум» подразделения «Принца Ойгена» действовали на юге от Олово. В ходе следующей антипартизанской операции «Амор» егеря дивизии преследовали отступающие части титовцев по шоссе Бусовач — Травник, а затем участвовали в боях у Брод и реки Врбас. К концу сентября дивизия была переведена в район города Ниш для действий против наступающих советских и болгарских войск. В районе Бела Полянка — Власотица частям дивизии пришлось отбивать атаки болгарских танков. Участвуя в боях на юге от Ниша, в ночь с 11 на 12 октября основная часть дивизии попала в окружение. Из окружения к Кралево сумело прорваться лишь около 3000 человек из ее состава. Из Кралево остатки дивизии начали отступление к Брко. Достигнув Брко, эти 3000 были использованы в обороне городских предместий.

В феврале 1945 г. остатки дивизии «Принц Ойген» отступили в горные массивы Боснии, а затем направились в Сараево. В начале апреля боевая группа дивизии отступила из района Сараево в направлении Загреба. В конце апреля остатки дивизии достигли города Карловац, где были задействованы в оборонительных боях. В мае уцелевшие чины 7-й добровольческой горной дивизии СС «Принц Ойген» сдались титовцам.

Вспомогательные части дивизии неоднократно подвергались изменениям, некоторые из них переформировывались, в то время как другие

Эсэсовцы из 7-й горной дивизии СС ведут огонь из трофейного чешского пулемета. Босния, 1944 г.

использовались для создания аналогичных частей *21-й горной дивизии войск СС «Скандербег»* и V добровольческого горного корпуса СС. В ноябре 1944 г., после гибели первого командира дивизии, 13-му горно-егерскому полку было пожаловано название «Артур Флепс». После расформирования дивизии «Скандербег» и передачи ее остатков в состав 14-го полка, последнему было присвоено название «Скандербег».

В январе 1945 г. в состав дивизии входили:

добровольческие горно-егерские полки СС № 13 «Артур Флепс» и № 14 «Скандербег», 7-й добровольческий горный артиллерийский полк СС, все подразделения дивизии после номера имели почетное наименование «Принц Ойген».

Дивизией командовали: группенфюрер СС и генерал-лейтенант войск СС Артур Флепс с 1 марта 1942 г. по 21 июня 1943 г.; бригадефюрер СС и генерал-майор войск СС Карл Рейхсриттер фон Оберкамп с июня 1943 по январь 1944 г.; бригадефюрер СС и генерал майор войск СС Отто Кумм с января 1944 г. по январь 1945 г.; бригадефюрер СС и генерал-майор войск СС Август Шмидтхубер январь—май 1945 г.

8-я кавалерийская дивизия СС «Флориан Гейер»

1 июня 1942 г. *кавалерийская бригада СС*, созданная в 1941 г. из двух кавалерийских полков «Тотенкопф», была развернута в кавалерийскую дивизию СС. Создание дивизии проходило на полигоне СС Дебица. К концу августа было создано три кавалерийских полка и один артиллерийский, а также ряд вспомогательных частей и служб обеспечения. Дивизия была названа по имени немецкого рыцаря времен Крестьянской войны 1522—1525 гг. Флориана Гейера фон Гейрсберга. Формирование дивизии было закончено к концу августа, и с 25-го числа она начала отбывать в район Могилева. Из Могилева части дивизии были отправлены в Оршу, а затем осенью 1942 г. в Смоленск.

В октябре спешенные части дивизии участвовали в боях на юге от города Белый на реке Обша. В ноябре дивизия, переданная в состав 9-й армии, была расположена в резерве в Ярцево. В декабре она вошла в состав XXX армейского корпуса и участвовала в оборонительных боях под Скороходовом. С середины декабря 1942 г. по конец января 1943 г. дивизия отражала атаки наступающей Красной армии у Лутцева. Во время этих боев она понесла значительные потери в конском составе. 20 февраля дивизия была отправлена в район Брянска, а через 4 дня в Дмитров. В районе Дмитрова части дивизии оперировали до середины апреля. Затем дивизия была выведена в Бобруйск для пополнения. 9 мая 1943 г. она была передана в подчинение командующего антипартизанскими силами фон дем Бах-Зелевски. Под его руководством дивизия участвовала в кровавых антипартизанских операциях на Полесье и Волыни. В ходе «пацификации», т.е. усмирения, было уничтожено большое количество лесных партизанских баз и белорусских деревень. В середине августа для дивизии был создан еще один кавалерийский полк, набранный из фольксдойче Восточной Европы и Советского Союза. Дивизия, таким образом, состояла уже из четырех полков.

В то же время сама дивизия была передана в состав 8-й армии. Прибывшие ее части были расположены западнее Харькова. Здесь они использовались в антипартизанских операциях, а затем были брошены на фронт против советских танков. Вме-

сте с другими немецкими частями дивизия в конце сентября 1943 г. отошла к Днепру. В начале октября части дивизии участвовали в обороне Кременчуга. Оставив Кременчуг, дивизия отошла в Берестовку. Из Берестовки кавалеристы СС отступили в район Кировограда. В этом районе части дивизии опять начали привлекаться к антипартизанским операциям. В конце 1943 г. ее части были выведены с фронта и отправлены в Хорватию для восстановления.

Один из полков дивизии — 17-й был оставлен в распоряжение фон дем Бах-Зелевски на Восточном фронте. В марте 1944 г. этот полк действовал против польских повстанцев из АК на Волыни, а у Ковеля был окружен и почти уничтожен. Лишь своевременное прибытие немецких танковых частей спасло полк от полного истребления. Тем временем остальная часть дивизии продолжала пополняться в Эссеге. В начале марта из состава 15-го и 18-го полков дивизии была создана боевая группа для участия в операции «Маргарет». К 19 марта группа прибыла на территорию Венгрии, где принимала участие в занятии стратегически важных пунктов Байя и Дунафельдвар. Тем временем остатки 17-го полка были выведены с Волыни и отправлены в венгерский город Кисбер. Остальная часть дивизии и 16-й полк участвовали в небольших антипартизанских операциях на Балканах. В апреле части дивизии были собраны воедино в Венгрии, а 17-й полк был передан для формирования *22-й кавалерийской дивизии СС.*

В начале сентября 1944 г. дивизия была передана в состав 6-й армии. Кавалерия СС, прибыв в район города Зибенбурген, была спешена и отправлена в наступление у Капальна Термит. После провала наступления дивизия отошла к реке Марос, а затем к Клую. В ноябре она дошла до Кисварда. Продолжая ноябрьское отступление, дивизия добралась до Мишкольца. Из Мишкольца ее части отступили в район Будапешта. Спе-

Отделение связи кавалерийской бригады СС проходит через деревушку. СССР, 1942 г.

шенные кавалеристы СС участвовали в декабрьских боях за предместья города. После полного окружения города дивизия сражалась сначала в кварталах Пешта, а затем отступила в кварталы Буды на другом берегу Дуная. Немецкое командование не смогло должным образом наладить снабжение своих окруженных частей, а все попытки прорыва к городу потерпели крах. Ночью 12 февраля 1945 г. остатки гарнизона пошли на прорыв кольца советских войск. Благодаря внезапности большей части гарнизона удалось пробиться из города. Однако советское командование вовремя сумело организовать преследование, и основная масса прорвавшихся была уничтожена. Из состава 8-й кавалерийской дивизии СС к немецким позициям вышли лишь единицы. Они вместе с запасным подразделением дивизии пошли на формирование новой *33-й кавалерийской дивизии СС.*

В мае 1944 г. в состав дивизии входили:

кавалерийские полки СС № 15, 16, 18, 8-й артиллерийский полк СС, танково-разведывательное, зенитное, противотанковое подразделения СС с № 8, 8-й саперный батальон СС и 8-й дивизион штурмовых орудий СС. Все подразделения дивизии после номера имели почетное наименование «Флориан Гейер».

Дивизией командовали: бригадефюрер СС и генерал-майор войск СС Герман Отто Фегелейн лето 1942 г.; бригадефюрер СС и генерал-майор войск СС Вильгельм Биттрих август 1942 г. — 15 февраля 1943 г.; бригадефюрер СС и генерал-майор войск

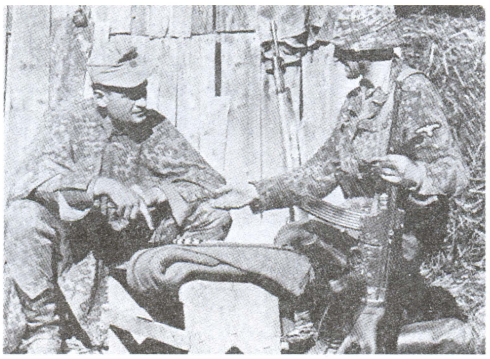

Солдаты 8-й кавалерийской дивизии СС «Флориан Гейер». Один из них вооружен штурмовой винтовкой образца 1944 г. Восточный фронт, 1944 г.

СС Фриц Фрейтаг 15 февраля — 20 апреля 1943 г.; бригадефюрер СС и генерал-майор войск СС Густав Ломбард 20 апреля — 14 мая 1943 г.; Герман Отто Фегелейн 14 мая — 13 сентября 1943 г.; группенфюрер СС и генерал-лейтенант войск СС и полиции Бруно Штрекенбах 13 сентября — 22 октября 1943 г.; снова Фегелейн 22 октября — 31 декабря 1943 г.; Бруно Штрекенбах 1 января — 14 апреля 1944 г.; Густав Ломбард 14 апреля — 1 июля 1944 г.; бригадефюрер СС и генерал-майор войск СС Иоахим Румор 1 июля 1944 г. — 11 февраля 1945 г.

9-я танковая дивизия СС «Гогенштауфен»

В начале января 1943 г. началось создание новой дивизии СС. Для ее создания были использованы немецкие призывники и кадр запасного батальона «Лейбштандарт Адольф Гитлер». 1 февраля о новой дивизии было объявлено официально. Для ее формирования был выбран французский город Майле ле Камп. До конца 1943 г. дивизия продолжала находиться во Франции. В октябре она была названа 9-й танковой дивизией СС «Гогенштауфен». Свое название дивизия получила по фамилии немецкой династии Гогенштауфенов 1138—1254 гг., ярчайшим представителем которой был Фридрих I Барбаросса.

В середине февраля 1944 г. части дивизии были отправлены в Авиньон, а в конце марта — на Восточный фронт в район действий группы армий «Северная Украина». Прибывшая дивизия была подчинена 4-й танковой армии. В апреле части дивизии участвовали в наступлении под Тернополем. Ее полки действовали на участке Монастыриска — Бережаны. В ходе операции по деблокировке 1-й танковой армии она понесла крупные потери и была выведена в резерв 4-й танковой армии. После высадки союзников в Нормандии дивизия в середине июня 1944 г. была отправлена на Западный фронт.

В конце июня дивизия прибыла на участок фронта между городами Вир и Кан. На следующий день, 26 июня, союзники начали Канское наступление. Дивизиям СС удалось удержать Кан и даже перейти в контрнаступление. На Канском участке фронта дивизия оперировала до 10 июля 1944 г. В ходе боев она понесла тяжелые потери и была сведена в боевую группу «Гогенштауфен». В конце июля группа была подчинена I танковому корпусу СС. Командование корпуса перебросило группу на юг от Кана. В начале августа группа была передана во II танковый корпус СС и отправлена в район Бени — Бокаж. После этого группа участвовала в боях на северной стороне Фалезского котла. В конце августа немцы начали отступление. Боевая группа шла в арьергарде и участвовала в боях у Орбека, Лаона и Камбре. Пройдя через Бельгию, группа вступила в Нидерланды, а 9 сентября вошла в Арнем. В Арнеме уцелевшие танки дивизии были переданы в *10-ю танковую дивизию СС «Фрундсберг»*. Наиболее боеспособная часть дивизии — II батальон 19-го танково-гренадерского полка СС был передан в качестве IV батальона в 21-й танково-гренадерский полк 10-й дивизии СС.

17 сентября 1944 г. союзники начали парашютно-десантную операцию «Маркетгаден» у Арнема. Несмотря на внезапность акции, остатки дивизии были быстро переформированы в боевую группу «Харцер», которая прекрасно показала себя в ходе боев под Арнемом. К 21

сентября основная часть британского десанта была разгромлена, а его остатки сдались немцам.

В конце сентября группа получила краткий отдых и была отправлена в Зиген, а позднее, в октябре, в Падерборн для восстановления. В ноябре пополненные части дивизии начали подготовку к Арденнскому наступлению. С началом операции дивизия пошла в наступление в районе Виельсальм. После провала наступления части дивизии с боями отошли к Моннавилю. 31 декабря дивизия была переброшена на юг для захвата Бастони. 7 января 1945 г. немецкие части получили приказ прекратить наступление и отойти к границе Германии. В конце января дивизия перешла границу и была отправлена в район Кауфенхайм для пополнения. В начале февраля 1945 г. едва отдохнувшие части 6-й танковой армии СС, в которую входила и дивизия «Гогенштауфен», были отправлены в Венгрию для прорыва советского кольца у Будапешта.

II танковый корпус СС (2-я и 9-я танковые дивизии СС) прибыл в Венгрию только в конце февраля, т.е. уже после падения Будапешта. Части корпуса в начале марта 1945 г. пошли в наступление из района Веспрема и к 15 марта почти прорвались к Дунаю. Однако твердая советская оборона и отвратительная погода остановили продвижение танковых дивизий СС у Заросьда, а на следующий день советские части сами перешли в контрнаступление на участке, удерживаемом частями IV танкового корпуса СС. Это вынудило немцев начать отступление. 9-я танковая дивизия СС шла в арьергарде немецких войск. В один из дней отступления частям дивизии пришлось остановиться и удерживать коридор для выхода отступающих из Секешфехервара немецких частей. Затем дивизия с боями отошла через Залаапати и Паку на австрийскую территорию. В Австрии остатки дивизии были разделены на две боевые группы. К концу апреля обе группы (одна была в

Молодые и испуганные гренадеры СС в ожидании врага. Нормандия, 1944 г.

Клагенфурте, другая в Сант Полтене) соединились. 26 апреля остатки дивизии получили приказ передислоцироваться в район Штейера. Здесь в мае 1945 г. последние солдаты дивизии «Гогенштауфен» сдались американцам.

В состав дивизии входили:

танково-гренадерские полки СС № 19 и 20, танковый полк СС № 9, артиллерийский полк № 9, танковое разведывательное подразделение СС № 9, противотанковое подразделение СС № 9, зенитное подразделение СС № 9, саперный батальон № 9, подразделение связи СС № 9, подразделение снабжения СС № 9. Все части дивизии имели в своем названии после номера почетное наименование «Гогенштауфен».

Дивизией командовали: обергруппенфюрер СС и генерал войск СС Вильгельм Биттрих 15 февраля 1943 г. — 29 июня 1944 г.; оберфюрер СС Томас Мюллер 29 июня — 10 июля 1944 г.; бригадефюрер СС и генерал-майор войск СС Сильвестр Штадлер 10 — 31 июля 1944 г.; оберфюрер СС Фридрих Вильгельм Бок 31 июля — 29 августа 1944 г.; штандартенфюрер СС Вальтер Харцер 29 августа — 10 октября 1944 г.; Сильвестр Штадлер 10 октября 1944 г. — 8 мая 1945 г.

10-я танковая дивизия СС «Фрундсберг»

Создание этой дивизии началось в начале 1943 г. в юго-западной Франции. На обучение ее был отпу-

Пехотинцы СС позируют фотографу в окопах. Западный фронт, 1944г.

щен почти целый год. В июне 1943 г. дивизия получила название «Карл Великий» (Karl der Grosse) по имени императора франков (742—814 гг. н.э.). Помимо двух пехотных полков в ее составе были созданы артиллерийский и танковый полки. В октябре 1943 г. дивизия сменила свое непопулярное в кругах рейхсфюрера СС название на «Фрундсберг», по имени вожака ландскнехтов Георга фон Фрундсберга (1473—1528 гг.).

В конце февраля 1944 г. дивизия была отправлена на Восточный фронт. В начале марта части дивизии впервые вступили в бой против Красной армии в районе Ковеля. В конце марта дивизия была переброшена в район восточнее Тернополя. Здесь дивизия была использована для прорыва советского кольца вокруг Каменец-Подольского котла, в котором оказались части 1-й танковой армии. В начале апреля дивизия продолжала действовать в районе Тернополя и реки Серет. При прорыве котла внешний ударный клин составили 9-я и 10-я танковые дивизии СС, а из глубины котла им навстречу рвались 1-я танковая дивизия СС и боевая группа дивизии «Дас Рейх». После спасения окруженных войск дивизия «Фрундсберг» участвовала в обороне Тернополя. В середине апреля советские войска взяли Тернополь, и части дивизии отступили к Западному Бугу. В мае планировалось использовать 10-ю дивизию СС в наступлении у Ковеля. Высадка союзников в Нормандии спутала немцам карты, и дивизия начала отбывать на Западный фронт.

25 июня 1944 г. дивизия прибыла на фронт и заняла позиции между городами Кан и Вилерс-Бокаж. К этому времени в ее составе насчитывалось 13 500 человек. Через два дня части дивизии пошли в наступление, но были остановлены английской бронетанковой дивизией. До конца июня «Фрундсберг» сражалась с переменным успехом за реку Одон. В начале июля дивизия располагалась в районе Вилерс—Бокаж, а в середине месяца сражалась под Каном. В начале августа дивизия, понесшая крупные потери, сдерживала англичан у Вира. Под давлением превосходящих сил союзников она отступила и попала в Фалезский котел. Во время боев у Фалеза дивизия потеряла все свои танки, а при прорыве ее численность сократилась до 3500 человек. После выхода из котла остатки дивизии с боями отошли к бельгийской границе и позднее были отправлены в Нидерланды в район Аахена. Здесь из ее остатков была создана боевая группа «Фрундсберг», имевшая в своем составе 4 усиленных пехотных батальона. Кроме этого, в состав группы было передано несколько единиц бронетехники из состава 9-й дивизии СС и один пехотный батальон. 17 сентября союзники начали парашютно-десантную операцию «Маркетгаден» в Нидерландах, группа «Фрундсберг» начала развертываться в районе Арнем — Эльст — Неймеген. Состав группы был разбит командиром на более мелкие части, действовавшие в ходе операции отдельно друг от друга. К 27 сентября с союзным десантом было покончено. В октябре 1944 г. группа вновь прибыла в район Аахена. После недолгого периода в Аахене группа была отправлена в Германию, где она получила долгожданное пополнение. До конца 1944 г. дивизия находилась в резерве и в боевых действиях не участвовала.

В январе 1945 г. дивизия участвовала в операции «Нордвинд». В ходе операции она действовала на рубеже реки Рейн. Особенно трудными были бои за лесной массив Хагенау. После этих боев дивизия отошла к Рейну и в середине февраля была отправлена

на Восточный фронт, в подчинение 11-й танковой армии СС. В марте 1945 г. части дивизии вступили в бой за Штеттин и его предместья. К концу марта дивизия была выведена с фронта в резерв ОКХ и расположена в районе северо-восточнее Герлица. В середине апреля она была переброшена в район Коттбус — Шпремберг. 19 апреля дивизия «Фрундсберг» была окружена в Шпремберге вместе с двумя армейскими дивизиями. 21 апреля окруженные части прорвались из Шпремберга и с боями отступили к Дрездену. 9 мая 1945 г. состоялся последний бой дивизии с советскими танками. Солдаты дивизии сдались в плен частично Красной армии, частично американцам.

В состав дивизии входили:

танково-гренадерские полки СС № 21 и 22, танковый полк СС № 10, артиллерийский полк СС № 10, танковое разведывательное подразделение СС № 10, противотанковое подразделение СС № 10, зенитное подразделение СС № 10, саперный батальон № 10, подразделение штурмовых орудий СС № 10, подразделение связи СС № 10, подразделение снабжения СС № 10. Все части дивизии имели в своем названии после номера почетное наименование «Фрундсберг».

Дивизией командовали: штандартенфюрер СС Михаэль Липперт по 15 февраля 1943 г.; группенфюрер СС и генерал-лейтенант войск СС Лотар Дебес 15 февраля — 15 ноября 1943 г.; группенфюрер СС и генерал-лейтенант войск СС Карл Фишер фон Треуенфельд 15 ноября 1943 г. — 27 апреля 1944 г.; бригадефюрер СС и генерал-майор войск СС Гейнц Хармель апрель 1944 г. — апрель 1945 г.; оберштурмбаннфюрер СС Франц Ростель апрель—май 1945 г.

11-я добровольческая танково-гренадерская дивизия СС «Нордланд»

Прекрасные боевые качества скандинавских добровольцев дивизии «Викинг» натолкнули рейхсфюрера СС на мысль о создании полностью германской дивизии в рядах войск СС из датских и норвежских добровольцев. С этой целью с февраля 1943 г. на полигоне СС Графенвер начался сбор скандинавских добровольцев, предназначенных для новой дивизии. В марте в Графенвер прибыл полк «Нордланд» из состава дивизии «Викинг», а затем и оба добровольческих скандинавских подразделения — *Датский добровольческий корпус* и *Норвежский добровольческий легион*. Также в Графенвер прибыл *запасной батальон германских легионов*.

Датские добровольцы войск СС присягают на верность Гитлеру. Германия, 1943 г.

Перечисленные скандинавские подразделения стали основой для германской добровольческой дивизии. 10 апреля 1943 г. дивизия получила порядковый номер 11, а в июле и долгожданное название — «Нордланд». Датский добровольческий корпус стал основой для полка «Данмарк», в то время как основная масса чинов норвежского легиона вошла в состав полка «Норге». Оба полка были трехбатальонного состава, в каждом батальоне насчитывалось по 4 роты. В артиллерийском полку было сформировано четыре дивизиона. В течение лета и осени 1943 г. по существующим штатам были сформированы вспомогательные подразделения и тыловые части дивизии. В дивизии было организовано танковое подразделение из 4 рот, получившее наименование «Герман фон Зальца» по имени гроссмейстера Тевтонского

ордена, жившего в 1170—1239 гг. В октябре 1943 г. пехотные полки дивизии получили номера: норвежский — 23, датский — 24, а все вспомогательные части дивизии номер 11. Как и планировалось, новая дивизия стала частью III Германского танкового корпуса СС.

В конце августа 1943 г. началась переброска дивизии в Хорватию. По прибытии на место в составе дивизии насчитывалось 16 561 чел. (558 офицеров, 3391 унтер-офицер и 12 612 солдат). Из них были датчанами 33 офицера, 162 унтер-офицера и 1191 солдат; норвежцами — 20 офицеров, 50 унтер-офицеров и 464 солдата; шведами — 1 офицер, 5 унтер-офицеров и 39 солдат; фламандцами — 1 офицер, 9 унтер-офицеров и 15 солдат; голландцами — 1 офицер, 19 унтер-офицеров и 24 солдата.

На территории Хорватского государства в то время шла ожесточенная война между коммунистическими партизанами и войсками Оси. Ситуацию усложняло существование большого количества сербских партизанских отрядов, боровшихся и против коммунистов, и против немцев. Местом дислокации дивизии «Нордланд» стал район хорватского городка Сисак. Танковое подразделение дивизии после свержения Муссолини в Италии приняло участие в разоружении находившейся в Хорватии 57-й итальянской дивизии «Ломбардия».

Находясь в районе Сисак, части дивизии несли охрану различных объектов и привлекались к участию в мелких антипартизанских операциях. 23—25 ноября 1943 г. полк «Данмарк» участвовал в кровопролитной антипартизанской операции у Глины. Однако уже вечером 25 ноября 1943 г. началась отправка частей дивизии на Восточный фронт. В начале декабря первые подразделения «Нордланда» прибыли на Ораниенбаумский участок советско-германского фронта.

В ночь с 12 на 13 декабря 1943 г. полк «Норге» прибыл в район поселка Кожаново, где сменил подразделения 9-й авиаполевой дивизии. Позже части дивизии «Нордланд» заняли позицию у Стародворья. На правом фланге находился III батальон 23-го полка, II батальон 23-го полка на левом, а I батальон 23-го полка находился в резерве в районе юго-западнее Стародворья. Слева от 23-го полка заняли оборону два батальона 24-го полка.

14 января 1944 г. началось мощное контрнаступление Красной армии. На позиции III танкового корпуса в течение часа обрушилось 100 000 орудийных снарядов. Советское командование умело «знакомило» скандинавов с доселе неведомой им техникой. Так, позиции инженерного батальона дивизии сначала были обстреляны из «Катюш», а затем раскатаны танками Т-34. Несмотря на большие потери, части дивизии стойко защищали свои позиции, а первый батальон 23-го полка 15 января 1944 г. попытался перейти в контратаку. В результате тяжелых боев за Кожерицы в течение января 1944 г. были почти полностью уничтожены первые батальоны обоих пехотных полков дивизии.

К 27 января 1944 г. части дивизии были сильно истощены и по этой причине начали отход в направлении Нарвы. Достигнув берегов Луги, они окопались у Ямбурга. На протяжении 29—30 января части дивизии участвовали в кровопролитных боях за Ямбург, после которых отступили за р. Лугу, взорвав за собой мосты. Затем дивизия «Нордланд» продолжила отступление в сторону Нарвы, имея в арьергарде полк «Данмарк». У села Комаровка датские добровольцы долго сдерживали противника и, лишь получив известие о занятии дивизией нового оборонительного рубежа, отступили.

В первые дни февраля 24-й полк совместно с *4-й добровольческой танково-гренадерской бригадой СС «Нидерланд»* занял предмостное укрепление на восточном берегу р. Нарва, расположенное напротив

самого города. Полк «Норге» занял линию обороны на болотах на юго-западе от Нарвы. Позиция, которую защищал полк, была настолько сильной, что ее удалось удерживать в течение месяца. В начале марта советские войска начали новое широкомасштабное наступление. Советское командование планировало прорвать немецкие позиции по обе стороны Нарвы и сбросить германский танковый корпус в море, открыв тем самым дорогу в Эстонию. Нарвская эпопея получила в советской историографии название «битва за Нарву», а в западной историографии — название «битва европейских СС».

В ходе нарвских боев части дивизии отличились при Соале, Керекорме, Мерекеле, Вайваре и Аувере. К концу апреля 1944 г. дивизия «Нордланд» и Германский корпус находились на левом фланге группы армий «Нарва». В начале июня 1944 г. 24-й полк оборонялся в предместье Нарвы — Долгая Нива, а норвежские добровольцы находились в резерве. 11 июля 1944 г. началась новая фаза советского наступления. Пару недель европейские добровольцы сдерживали наступательный порыв советских войск, но затем были вынуждены отступить.

В ночь на 25 июля 1944 г. части дивизии оставили Нарву, отступив на заранее подготовленный оборонительный рубеж «Танненберг». Дивизия «Нордланд» заняла оборону на участке автодороги Нарва — Кингисепп и озера Сур Сар. Через два дня был смертельно ранен командир дивизии бригадефюрер СС фон Шольц, а силы дивизии были выбиты из опорного пункта Ластеколония. Новым командиром дивизии был назначен начальник штаба III танкового корпуса СС бригадефюрер СС и генерал-майор войск СС Иоахим Циглер. 28 июля полк «Норге» попытался вернуть утраченный рубеж, но безрезультатно. К вечеру оба пехотных полка дивизии находились на километр южнее Вайваре—Кирик, а остальные части дивизии в Пейте, Вайваре—Яам. 29 июля пехота дивизии была выбита с высоты 83.2, но на следующей день вернула позицию.

В августе 1944 г. в первую линию обороны были выдвинуты все вспомогательные части дивизии, что дало непродолжительный отдых основным частям. В середине сентября танковый батальон и батальон штурмовых орудий дивизии были на некоторое время приданы эстонским частям. 18 сентября 1944 г. дивизия «Нордланд», прикрываемая эстонскими частями, начала отход и 22 сентября заняла оборону в 30 км северо-восточнее Риги. Позднее дивизия была переброшена на юго-восток от города. В ходе ожесточенных оборонительных боев части дивизии потеряли большое количество офицеров.

6 октября 1944 г. под давлением советских войск немецкие войска начали отступление в Курляндию на заранее подготовленные оборонительные позиции. Части III корпуса СС заняли позицию у города Добеле. II батальон 24-го полка и II дивизион 11-го артиллерийского полка СС в течение нескольких дней защищали важную высоту 28.3. Позже части 11-й дивизии СС участвовали в отражении следующего советского наступления, получившего название 2-й битвы за Курляндию. После отражения советского наступления на участке фронта, занимаемого III танковым корпусом СС, на два месяца наступило относительное затишье.

В январе 1945 г. Красная армия начала готовить новое масштабное наступление. 20 января советские войска начали наступление на участке дивизии «Нордланд». За несколько дней советского наступления скандинавская дивизия и весь III корпус СС понесли ощутимые потери и по этой причине были в срочном порядке эвакуированы морским путем из Либавы в Штеттин для восстановления.

По прибытии в Германию началось медленное пополнение дивизии. Количество иностранных добро-

Командир одной из рот Датского добровольческого корпуса и позже офицер дивизии СС «Нордланд» гауптштурмфюрер СС Пер Соренсен. Германия, 1943 г.

вольцев в частях 11-й дивизии СС резко сократилось, так, к примеру, к февралю 1945 г. в дивизии насчитывалось всего лишь 100 норвежцев. Основную массу новобранцев составляли фольксдойче, преимущественно из Восточной Европы. Не успев полностью восстановить свои силы, 16 февраля 1945 г. дивизия «Нордланд» получила приказ принять участие в наступлении у Арнсвальда. Достигнув определенных успехов и деблокировав окруженный гарнизон Арнсвальда, дивизия натолкнулась на непреодолимое сопротивление советских войск. 28 февраля командующий 11-й армией СС обергруппенфюрер СС и генерал-лейтенант войск СС Феликс Штайнер, видя всю бесперспективность дальнейшего наступления, приказал дивизии вернуться в район Штеттина.

1 марта 1945 г. советские войска перешли в очередное наступление. В начале месяца дивизия «Нордланд» была задействована в тяжелых оборонительных боях в предместьях города Альтдам. Бои за Альтдам и его предместья продлились до 18 марта 1945 г. Ночью 19 марта Альтдам был оставлен. После этого дивизия была отведена на пополнение в районе Шведт — Бад-Фрейнвальде. Здесь в состав дивизии был введен *Британский добровольческий корпус*.

7 апреля 1945 г. дивизия «Нордланд» была вновь введена в бой на западе от Шведта. Затем части дивизии приняли участие в боях за Бергхольц и Карлсхоф. В эти дни в состав дивизии передавались остатки различных частей из армии, флота и авиации. Согласно послевоенному протоколу допроса командующего обороной Берлина генерала Вейдлинга, в составе дивизии к середине апреля 1945 г. находилось до 11 000 чел.

17 апреля 1945 г. подразделения «Нордланда» вновь отступили. Часть дивизии отошла к Мюнхебергу, а часть к Штраусбергу. После отступления пехотные полки окопались: 23-й — в районе Лиепе на правом фланге 3-й танковой армии, а 24-й — в районе Хохенландин. Уже через два дня части дивизии оборонялись на участке фронта между Прицхаген и Рейхенберг. Инженерный батальон и танковый полк дивизии заняли оборону в 5 км от Протцеля. Натиск Красной армии возрастал с каждой минутой по мере приближения к Берлину. Кроме того, подавляющее превосходство Красной армии в артиллерии и численном составе обуславливало ежедневное отступление немцев. Берлин становился все ближе.

К 20 апреля 1945 г. подразделения дивизии «Нордланд» находились в окопах: 23-й полк и 11-й танковый полк и инженерный батальон на севере от Букова, а 24-й полк в районе Рульсдорф. На следующий день инженерный батальон был переведен на позиции в район Трептов, а 23-й полк в район Ноекельна. 23—24 апреля дивизия была пополнена унтер-офицерской школой войск СС из Дании и штурмовым батальоном «Шарлемань», сформированным из оставшихся чинов французской *33-й гренадерской дивизии войск СС*. После пополнения численность дивизии

Подбитый транспортер из шведской роты 11-го разведывательного батальона СС дивизии «Нордланд». Берлин, май 1945 г.

«Нордланд» превысила 5000 чел. 25 апреля на позиции дивизии началось массированное наступление советских танков. Несмотря на атмосферу хаоса и бесперспективность сопротивления, европейские добровольцы продолжали защищать столицу рейха. 26 апреля части дивизии «Нордланд» и французский батальон, поддержанные «королевскими тиграми» из танкового полка СС «Герман фон Зальца», пошли в наступление в районе Ноекельн, но были отбиты с большими потерями. На следующий день остатки дивизии «Нордланд», сведенные к тому времени в одну боевую группу под командованием штурмбаннфюрера СС Рудольфа Тернедде, отступили в центр Берлина.

В последние дни войны боевая группа Тернедде вела бои в центре Берлина, последовательно защищая линии обороны, проходящие по Хедеманштрассе, Путткамерштрассе и Принц-Альбрехтштрассе. К 1 мая 1945 г. остатки эсэсовцев участвовали в защите здания рейхсканцелярии. Вечером того же дня группа защитников рейхсканцелярии решила прорваться сквозь кольцо советских войск и сдаться союзникам. На прорыв пошли три уцелевших танка T-IV из 11-го танкового полка СС под командованием оберштурмфюрера СС Ханзена, три бронетранспортера из 11-го разведывательного дивизиона СС, вместе с группой шли начальник штаба дивизии «Нордланд» штурмбаннфюрер СС Иоахим Тибертиус, рейхсляйтер Мартин Борман, шофер Гитлера Эрих Кемпка и др. Эта группа прорвалась на Цигельштрассе, но затем была рассеяна огнем советских частей. Большая часть участников прорыва была убита, некоторые попали в советский плен, а другие пропали без вести.

Так закончилась история недолгого существования 11-й танково-гренадерской дивизии СС «Нордланд». Дивизия «Нордланд» стала одной из самых известных иностранных дивизий СС. Ее служащие за три года войны заслужили 30 Рыцарских крестов, намного опередив в этом не только иностранные, но и некоторые

немецкие дивизии СС. Состав дивизии «Нордланд» был многонациональным — в ней служили граждане практически всех европейских государств.

В состав дивизии в ноябре 1944 г. входили:

добровольческие танково-гренадерские полки СС № 23 «Норге» (норвежский № 1) и № 24 «Данмарк» (датский № 1), танковый батальон СС № 11 «Герман фон Зальца», 11-й артиллерийский полк СС, 11-й саперный батальон СС и пр. Все вспомогательные подразделения дивизии после номера имели почетное наименование «Нордланд».

Командирами дивизии «Нордланд» были: бригадефюрер СС и генерал-майор войск СС Франц Аугсбергер 22 марта — 1 мая 1943 г.; бригадефюрер СС и генерал-майор войск СС Фриц фон Шольц 1 мая 1943 г. — 27 июля 1944 г.; бригадефюрер СС и генерал-майор войск СС Иоахим Циглер 27 июля 1944 г. — 25 апреля 1945 г.; бригадефюрер СС и генерал-майор войск СС Густав Крукенберг 25 апреля — 8 мая 1945 г.

12-я танковая дивизия СС «Гитлерюгенд»

В конце июня 1943 г. было объявлено о создании новой танково-гренадерской дивизии СС. Для создания дивизии были использованы ветераны «Лейбштандарта» и юноши-добровольцы из немецкой молодежной организации «Гитлерюгенд». По имени последней дивизия и получила свое название. Возраст гренадер колебался от 18 до 20 лет, а возраст офицеров и унтер-офицеров от 25 до 45 лет. Создание дивизии проходило на полигоне Беверлоо в Бельгии. В октябре 1943 г. дивизия была переименована в танковую и получила порядковый номер 12. В составе дивизии было два пехотных полка, танковый и артиллерийский полки, а также различные вспомогательные и тыловые подразделения.

Танкисты 12-й танковой дивизии СС «Гитлерюгенд» на Западном фронте. Некоторые танковые экипажи этой дивизии носили кожаные костюмы немецких подводников, найденные на одном из складов. Нормандия, 1944 г.

1 апреля 1944 г. части дивизии были переведены в Нормандию. В Нормандии они были расположены гарнизонами в различных стратегически важных пунктах. После высадки союзников в Нормандии дивизия была сконцентрирована в районе Дре, а затем переброшена к Кану. 7 июня части дивизии контратаковали высадившихся союзников в районе дороги Кан — Байе. Вопреки всем надеждам опрокинуть союзников в море не удалось, и части дивизии втянулись в кровавые бои с канадскими частями. В июле 1944 г. они отошли к реке Орн, после чего участвовали в обороне города Кан и его предместий. Затем дивизия оборонялась на обоих берегах р. Орн. В начале августа она была отведена в район севернее города Фалез. В течение августа части дивизии входили в состав трех различных боевых групп, возглавляемых офицерами I танкового корпуса СС и дивизии «Лейбштандарт». В конце августа части дивизии попали в Фалезский котел, пребывая в окружении, дивизия действовала в северной части котла. 29 августа дивизия прорвалась из котла к реке Див.

В сентябре дивизия, потерявшая уже около 10 000 чинов, была сведена в боевую группу, приданную I танковому корпусу СС. Вместе с корпусом группа отошла к Сене, а затем к Маасу. Продолжая отступление, группа прошла через Виелсальм и Мальмеди. Достигнув Западного оборонительного вала, дивизия участвовала в обороне канала и района Эйфель. В начале октября группа была отведена в Плеттенберг. В кон-

Пленные гренадеры 12-й танковой дивизии СС «Гитлерюгенд». Западный фронт, 1944 г.

це октября она была собрана в Бассуме, где начала восстановление.

В конце ноября 1944 г. дивизия была отправлена на запад от Кельна, где в это время концентрировались части, предназначенные для участия в Арденнском наступлении. Перед началом наступления дивизия (19 700 человек) была разделена на 4 боевые группы. 14 декабря группы пошли в наступление. Они сражались за Кринкельт, Буллинген, Бутгенбах и Бастонь. 10 января 1945 г. части дивизии были выведены с фронта и отправлены в исходный пункт у Кельна.

2 февраля дивизия «Гитлерюгенд» начала перебрасываться в Венгрию для спасения Будапешта. Через пару дней части дивизии прибыли в район южнее Кольты, а 5 февраля пошли в наступление у Грана. После этого дивизия участвовала в боях за Парижский канал, Барт и при Бени. В марте части дивизии участвовали в операции «Пробуждение весны». В ходе этой операции дивизия действовала неподалеку от восточной части озера Балатон. После 15 марта дивизия отступила по маршруту Веспрем — Папа — Раба. Перейдя Рабу, остатки дивизии миновали Шопрон и двинулись в глубь Австрии, стремясь выйти навстречу наступающим американцам. Пройдя Эннс, остатки дивизии (около 500 человек) сдались американцам.

Командирами дивизии были: бригадефюрер СС и генерал-майор войск СС Фриц де Витт июнь 1943 г. — июнь 1944 г.; бригадефюрер СС и генерал-майор войск СС Курт Мейер июнь — сентябрь 1944 г.; оберштурмбаннфюрер СС Губерт Мейер сентябрь 1944 г.; бригадефюрер СС и генерал-майор войск СС Фриц Крамер октябрь—ноябрь 1944 г.; бригадефюрер СС и генерал-майор войск СС Гуго Краас ноябрь 1944 г. — май 1945 г.

13-я горная дивизия войск СС «Хандшар»

Растущая активность партизан на Балканах натолкнула Гиммлера на мысль о создании добровольческой дивизии СС из подданных Хорватии. В феврале 1943 г. эту мысль одобрил Гитлер, а затем и глава Хорватии Анте Павелич. 1 марта 1943 г. немцы объявили о создании хорватской добровольческой дивизии СС. Вербовочные пункты зарегистрировали около 26 000 добровольцев. Сначала планировалось формировать дивизию в самой Хорватии, но затем добровольцы были переведены в Вильдфлекен, а затем на территорию Франции в учебные лагеря около городов Ле Пуй и Ле Розьер.

Дивизия формировалась по штатам горно-стрелковой дивизии, двум ее полкам были присвоены номера 27 и 28. Свое название дивизия получила по названию одной из разновидностей турецкого клинка. В сентябре 1943 г. на территории Франции, в саперном батальоне дивизии произошли антинемецкие волнения. После подавления этого мятежа и проведенного следствия 14 человек было казнено и около 800 выведено из состава дивизии как неблагонадежные. С начала октября 1943 г. началась переброска частей дивизии в Силезию, в учебный район Ноехаммер. Здесь в начале февраля 1944 г. обучение дивизии было закончено. В

Боснийские добровольцы 13-й горной дивизии войск СС «Хандшар». На фото хорошо виден характерный петличный символ этой дивизии. Босния, 1943 г.

Намаз в 13-й горной дивизии войск СС «Хандшар». Наличие мулл в рядах мусульманских формирований войск СС никак не сказалось на их боеспособности, но именно после создания 13-й дивизии руководство СС стало приветствовать наличие священнослужителей в рядах частей войск СС.

середине февраля 1944 г. началась транспортировка дивизии в Боснию.

По прибытии в северо-восточную часть Боснии в составе дивизии состояло 377 офицеров, 2078 унтер-офицеров и 18 653 нижних чина. Дивизия использовалась для охраны района Босута и изгиба реки Сава. В апреле 1944 г. дивизия была тактически подчинена 2-й танковой армии. В мае дивизия была переименована в 13-ю горную дивизию войск СС «Хандшар». Вместе с другими частями 2-й танковой армии дивизия участвовала в ряде антипартизанских операций на территории Боснии — «Вегвайзер», «Сава» и «Остерей». В ходе операции «Майбаум» дивизия участвовала в боях и преследовании партизан на юго-востоке от Тузлы, а позднее на дороге Тузла — Зворник. В это время в дивизии началось дезертирство. С момента прибытия дивизии в Боснию по июнь 1944 г. из нее дезертировало около 200 человек, в то время как за один сентябрь 1944 г. дезертировало более 2000 боснийцев. Взамен бежавших боснийцев немцы пополняли дивизию югославскими фольксдойче и немецкими военнослужащими из Вермахта, поэтому вскоре количество немцев в составе дивизии стало превосходить число хорватов и боснийцев.

В октябре—ноябре 1944 г. дивизия стала перебрасываться в Южную Венгрию вместе со всей 2-й танковой армией. В Венгрии, в низине Дуная, дивизия была брошена навстречу наступавшим советским войскам. Под давлением Красной армии дивизия «Хандшар» начала отступление по течению реки Драва. Достигнув укрепленной линии «Маргарет», потрепанные части дивизии были вовлечены в ее оборону. После прорыва линии «Маргарет» Красной армией остатки дивизии продолжили отступление по течению Дравы в направлении города Вараждин. После участия в обороне Вараждина остатки «Хандшара» стали отступать навстречу англичанам в Каринтию. Достигнув английских частей в мае 1945 года, уцелевшие чины дивизии сдались им. В конце войны 13-й запасной батальон СС действовал независимо от дивизии «Хандшар» в составе 9-й немецкой горно-егерской дивизии под обозначением запасной горно-егерский батальон СС «Леобен».

В конце 1944 г. в состав дивизии входили:

горно-егерские полки войск СС № 27 (хорватский № 1) и 28 (хорватский № 2), 13-й горный артиллерийский полк СС, разведывательное (кавалерийское) и противотанковое подразделения СС с № 13, 13-й саперный батальон СС и 13-я рота связи СС.

За годы существования дивизии ею командовали: штандартенфюрер СС Герберт фон Обвурцер май—сентябрь 1943 г.; бригадефюрер СС и генерал-майор войск СС Карл-Густав Зауберцвейг 9 сентября 1943 г. — 19 июня 1944 г.; бригадефюрер СС и генерал-майор войск СС Десидериус Хампель 19 июня 1944 г. — 8 мая 1945 г.

14-я гренадерская дивизия войск СС «Галиция»

В июне 1941 г. советскую границу вместе с Вермахтом пересекло два украинских подразделения, созданных перед вторжением из добровольцев украинской национальности. После полной оккупации Украины немцами она была разделена ими на район Галиция в составе генерал-губернаторства и округ Украина в составе рейхскомиссариата Остланд.

Губернатором первого был назначен бригадефюрер СС доктор Отто Густав Вехтер. В отличие от остальной массы немецких наместников на Востоке он прекрасно ладил с местным населением и во многом шел ему навстречу. В марте 1943 г. Вехтер предложил Гиммлеру создать добровольческое подразделение из украинцев. Рейхсфюрер согласился, но был категорически против употребления термина «украинская» часть. Для обсуждения деталей формирования Готтлоб Бергер встречался с Вехтером, а позже с митрополитом Андреем Шептицким.

В апреле 1943 г. началась работа по созданию добровольческой дивизии СС «Галициен». К концу июня 1943 г. добровольцами в дивизию записалось почти 82 000 украинцев, из них 29 124 было отсеяно в основном из-за низкого роста. Из-за большого наплыва добровольцев было решено создать не только дивизию, но и сформировать дополнительные полицейские полки. Все эти формирования были обозначены немцами как галицийские. Как уже упоминалось, вначале формируемая дивизия была обозначена как добровольческая дивизия СС «Галициен», причем аббревиатуру СС сами украинцы расшифровывали как «Сичевые стрельцы» — термин, употреблявшийся для галицийских формирований в австро-венгерской армии в Первую мировую войну.

В июле 1943 г. первые украинские добровольцы, предназначенные для дивизии, прибыли на полигон «Хайделагерь». Помимо этого полигона украинские добровольцы в зависимости от профиля обучения были отправлены еще в 45 различных мест формирования и обучения. До конца года подразделения дивизии продолжали обучение. В начале февраля 1944 г. в дивизию пришел приказ о создании боевой группы для борьбы с партизанами Ковпака. Ее командиром был назначен командир артиллерийского полка дивизии штандартенфюрер СС Баерсдорф. Боевая группа состояла из двух пехотных батальонов, артдивизиона и двух рот, общая численность группы была приблизительно 2000 человек. Группа участвовала в антипартизанских операциях на Волыни и Полесье вплоть до 20 марта 1944 г., после чего отбыла на полигон Ноехаммер (м. Новокузня, Силезия). К началу апреля в составе дивизии было три пехотных полка и один артиллерийский, а также следующие батальоны: самокатный, фузилерный, саперный, полевой-запасной и снабжения.

Кандидат в офицеры (юнкер СС) 14-й гренадерской дивизии войск СС. На правой петличке этот унтер-офицер носит дивизионный символ – галицийского льва. 1944 г.

Кроме того, в составе дивизии были созданы соединения ПВО, истребителей танков, связи и санитарный батальон. Помимо трех пехотных полков дивизии было создано еще четыре галицийских полицейских полка общей нумерации с дивизионными (4, 5, 6 и 7-й галицийские), еще один полк с номером 8 существовал очень недолгое время. Уже в конце 1943 г. 6-й и 7-й полки передали практически половину своего состава в дивизию, а приказом от 22 апреля 1944 г. 4-й и 5-й полки были полностью переданы в состав дивизии. В середине мая 1944 г. Ноехаммер по-

сетили Гиммлер и Вехтер. Причем 16 мая 1944 г. рейхсфюрер СС снизошел до выступления перед офицерами украинской дивизии. В конце июня дивизия, уже получившая порядковый номер 14, начала транспортироваться в район действия группы армий «Северная Украина». По прибытии в район г. Броды она была введена в резерв XIII армейского корпуса. В это время в ее составе находилось 346 офицеров, 1131 унтер-офицер и 13 822 солдат.

11 июля 1944 г. части дивизии заняли позиции на линии фронта, а 15 июля Красная армия начала наступление на ее позиции. 18 июля украинцы вместе с немецкими частями XIII корпуса попали в полное окружение. Немецкий командир дивизии бригадефюрер СС Фриц Фрейтаг показал свою полную некомпетентность и был заменен на армейского генерала Линдеманна. К концу следующего дня, после интенсивных боев, части дивизии были практически истощены. 23 июля неимоверными усилиями кольцо окружения было разорвано, и остатки дивизии прорвались на юг. Из всего состава дивизии прорвалось около 3000 человек, еще около 3000 во время боев и отступления смогло уйти в леса и присоединиться к действующим в тех местах частям Украинской повстанческой армии. Оставшиеся чины дивизии были отправлены сначала в Венгрию, а затем в Ноехаммер.

В августе--сентябре 1944 г. дивизия восстанавливалась в Ноехаммере; к большому неудовольствию украинцев, командиром дивизии вновь назначен Фрейтаг. Разгромленные под Бродами самокатный батальон и зенитное подразделение в составе дивизии больше не восстанавливались. 22 сентября дивизия получила приказ о создании из своих чинов усиленного батальона для отправки в Словакию на борьбу с национальным восстанием. В состав батальона вошло около 900 человек, его командиром был назначен оберштурмбаннфюрер СС Вильднер. Этот батальон был задействован в антипартизанских операциях у Ново Бани, Хлиника, Банской Быстрицы, Подбрезовой, Хронеце, Брезно и Чарна Балога. 28 сентября уже всей дивизии было приказано отправиться в Словакию, а один из батальонов 29-го полка был отправлен на территорию Хорватии. По прибытии в Словакию части дивизии были расположены в районе Жилина и прилегающих областях. В середине октября 1944 г. из состава дивизии создана мобильная боевая группа «Виттенмейер», оперировавшая также неподалеку от Банской Быстрицы. 12 ноября дивизия официально получила статус украинской. 30 ноября боевая группа «Виттенмейер» была расформирована. В декабре 1944 г. из состава дивизии была создана боевая группа «Дерн», вскоре отправленная на венгерский участок фронта. В первой половине января 1945 г. боевые группы «Вильднер» и «Дерн» были распущены, а их личный состав возвращен в дивизию.

25 января дивизии было приказано передислоцироваться в Словению, что и было выполнено к 1 февраля 1945 г.. В феврале—марте дивизия участвовала в антипартизанских операциях в районе Любляна—Марибор, подчиняясь высшему руководителю СС и полиции в Любляне обергруппенфюреру СС и генералу войск СС и полиции Эрвину Розенеру. 1 апреля дивизия начала отступление на территорию Австрии, туда же двинулся ранее отправленный в Хорватию батальон 29-го полка, до того момента действовавший вместе с XV Казачьим корпусом СС. В середине апреля подразделения дивизии два дня обороняли замок Гляйхенберг, а затем продолжили отступление. Примерно в это время между Бергером и Украинским Национальным комитетом была достигнута договоренность о передаче дивизии в состав создаваемой Украинской Национальной армии. 19 апреля предполагаемый новый командир диви-

зии — украинский генерал Павел Шандрук посетил некоторые подразделения дивизии. 25 апреля 14-я войсковая гренадерская дивизия СС стала 1-й дивизией УНА. Последние дни войны дивизия с боями отступала по реке Мур навстречу наступающим англо-американцам. В первые дни мая подразделения дивизии сдались союзникам у городов Тамсвег, Шпиталь и Радштадт.

В состав дивизии в ноябре 1944 г. входили:

гренадерские полки войск СС № 29, 30 и 31 (соответственно украинские № 1, 2, 3), 14-й артиллерийский полк войск СС, 14-е противотанковое подразделение войск СС, фузилерный и саперный батальоны СС № 14.

Украинской дивизией командовали: группенфюрер СС и генерал-лейтенант войск СС и полиции Вальтер Шиман июнь—ноябрь 1943 г.; бригадефюрер СС и генерал-майор войск СС и полиции Фриц Фрейтаг ноябрь 1943 г. — апрель 1944 г.; бригадефюрер СС и генерал-майор войск СС Сильвестр Штадлер апрель—июль 1944 г.; бригадефюрер СС и генерал-майор войск СС Николас Хейльманн июль—сентябрь 1944 г.; Фриц Фрейтаг сентябрь 1944 г. — апрель 1945 г.

15-я войсковая гренадерская дивизия СС

В феврале 1943 г. немцы объявили о создании *Латышского легиона* и начали набор добровольцев. Костяком легиона стали латышские полицейские батальоны, позже собранные во *2-ю латышскую добровольческую бригаду СС*. 25 февраля 1943 г. из набранных в легион добровольцев была создана латышская добровольческая дивизия СС. Весной—летом 1943 г. для этой дивизии на территории Латвии было создано 3 гренадерских полка и артиллерийский полк, а также различные вспомогательные части. В сентябре пехотные полки были из трехбатальонных переформированы в двухбатальонные. В октябре 1943 г. дивизия получила номер 15. В середине ноября дивизия (без артиллерийского полка) была отправлена в состав 16-й армии на Волховский участок фронта.

Уже 20 ноября 34-й полк дивизии вступил в бой в районе Новосокольников. Опасаясь за результаты боевого применения дивизии, немцы разделили ее на несколько боевых групп. Каждая из групп была придана одной из немецких дивизий. Эти группы сражались у Гвоздово и озера Кислое. В январе 1944 г. дивизия было собрана в Каменке, куда также прибыл ее артиллерийский полк. В конце января части дивизии заняли оборонительные позиции около Старой Руссы. В это же время 15-я дивизия и сформированная из латышской бригады *19-я гренадерская дивизия войск СС* были объединены в латышский корпус СС. В феврале обе дивизии отошли на западный берег р. Великая. После тяжелых боев у Полисти и Великой 15-я дивизия отошла к Синяге. В апреле дивизия отошла в район Опочки, где участвовала в боях за Иванцово, Бабкино и Сорокино. В мае—июне дивизия действовала на Невельском направлении. 22 июня 1944 г. Красная армия начала операцию «Багратион». Части 15-й дивизии были атакованы дивизиями 2-го Прибалтийского фронта. Вначале они оказывали упорное сопротивление Красной армии. Но к середине июля дивизия понесла громадные потери и была деморализована. 15 июля из-за ошибки командования был почти полностью уничтожен 32-й полк, из 800 остававшихся в строю перед боем у Острова уцелело только 12 человек. Другие полки тоже понесли большие потери и насчитывали в своем составе около 200 человек каждый.

20 июля остатки дивизии были выведены с фронта в тыл 18-й армии. Все боеспособные чины дивизии и артиллерия были переданы в состав 19-й дивизии СС, а остальные 20 августа были отправлены на полигон Цемпельбург в Западной Пруссии

Убитый ваффен-гауптшарфюрер СС из 15-й гренадерской дивизии войск СС. 1945 г. На правой петличке — символ, характерный для этой части.

для восстановления. В Западной Пруссии дивизия находилась до конца 1944 г., она была пополнена за счет различных полицейских частей и новобранцев и на 16 декабря 1944 г. насчитывала 16 870 человек. В январе 1945 г. дивизия была отправлена в Кенитц. В это время Красная армия начала Висленско-Одерскую наступательную операцию, и дивизия была двинута на фронт у Накеля. Уже в первые дни боев она понесла ощутимые потери и потеряла своего командира. Через 4 дня после прибытия на фронт дивизия начала отступление, прикрываемое частями *4-й добровольческой танково-гренадерской бригады СС.* 31 января латыши были окружены советскими войсками у Ястрова, но через 3 дня с большими потерями все же вырвались из котла. В середине февраля в окружение у Камина попал уже только 33-й полк, однако и ему удалось прорваться с боем. В марте несчастная дивизия опять попала в окружение вместе с корпусной группой «Теттау». Генерал Ганс фон Теттау приказал всем своим частям прорываться по отдельности. В течение нескольких дней дивизия прорывалась с боями и 12 марта соединилась с немецкими частями у Диевенова. После этого дивизия была собрана у Свинемюнде для пополнения. Затем она была переброшена на север от Берлина и начала подготавливать для себя оборонительные рубежи у Нойе Руппина. В это время из I батальона 32-го полка и I батальона 33-го полка была создана боевая группа ваффен-штандартенфюрера СС Янумса. Перед группой Янумса была поставлена задача препятствовать полному окружению Берлина советскими войсками. Однако Янумс нарушил приказ и увел свою группу на юг к Эльбе, где 25 апреля 1945 г. сдался американцам.

Остальная часть дивизии также ушла с занимаемых позиций, правда, чуть позже и, информировав немецкого командира дивизии, сдалась американцам около Шверина. Однако одно подразделение дивизии — 15-й фузилерный батальон СС под командованием ваффен-оберштурмфюрера СС Нейландса участвовал в обороне Берлина и до 2 мая 1945 г. сражался в руинах Министерства воздушного транспорта.

Большое количество латышских

добровольцев позволяло немцам формировать крупные запасные части СС из латышей. К примеру, гренадерский учебно-запасной батальон СС № 15, созданный 1 ноября 1943 г. в Митаве, был 15 апреля 1944 г. развернут в учебно-запасное соединение. Это соединение состояло из учебного полка и запасного батальона. 21 июля соединение было отправлено в район Елгавы. Через 5 дней из латышей была создана боевая группа, которая была отправлена для захвата литовского города Шауляй. Эта попытка потерпела крах, а группа была уничтожена. Остальная часть соединения участвовала в обороне Елгавы. В ходе боев соединение понесло большие потери и было эвакуировано в Германию. В Германии оно было опять переформировано в батальон, который в феврале 1945 г. располагался в сборном лагере у Геттингена.

Вторая попытка создания запасных частей 15-й дивизии была предпринята в декабре 1944 г. на территории Германии, когда из расформированных батальонов рекрутского депо 15-й дивизии было создано латышское полевое запасное депо, в состав которого входило 3 полка. Каждый полк состоял из трех четырехротных батальонов и именовался строительным полком СС № 1 или 2, 3-й полк обозначался как гренадерский полк 15-й войсковой гренадерской дивизии СС. Первый полк располагался вначале в Штеттине, затем в Свинемюнде и в конце войны в Ванда. Второй полк после создания располагался в Торне (Торунь), а третий — в Данциге. Полки помимо постройки укреплений занимались начальным обучением новобранцев строевой службе. В марте 1945 г. из состава полков была создана боевая группа Русманиса, которая была морем переброшена в Курляндский котел и вошла в состав 19-й дивизии СС. В конце войны строительные полки получили приказ двигаться на запад и сдаться англо-американцам.

Кроме этого, в декабре 1944 г.

Генерал-инспектор Латышского легиона ваффен-группенфюрер СС Рудольф Бангерскис. 1944 г.

600 латышей из расформированных батальонов депо дивизии были отправлены на обучение в саперный учебно-запасной батальон СС № 1.

В состав дивизии в октябре 1944 г. входили:

гренадерские полки войск СС № 32, 33, 34 (соответственно латышские № 3, 4, 5), 15-й артиллерийский полк войск СС (латышский № 1), 15-й фузилерный батальон СС (латышский № 1), 15-й саперный батальон СС, зенитное, противотанковое и связное подразделения СС с № 15.

Латышской дивизией командовали: бригадефюрер и генерал-майор войск СС Петер Хансен 25 февраля — май 1943 г.; группенфюрер СС и генерал-лейтенант войск СС Карл граф фон Пуклер-Бургхаус май 1943 г. — 17 февраля 1944 г.; оберфюрер СС Николас Хейльманн 17 февраля — 21 июля 1944 г.; бригадефюрер СС и генерал-майор войск СС Герберт фон Обвурцер 21 июля 1944 г. — 26 января 1945 г.; оберфюрер СС доктор Эдуард Дизенхоффер только один день — 26 января 1945 г.; оберфюрер СС Адольф Акс 26 января —

15 февраля 1945 г.; оберфюрер СС Карл Бурк с 15 февраля по май 1945 г.

Запасным соединением дивизии командовали: оберштурмбаннфюрер СС Гарте по март 1944 г., оберфюрер СС фон Обвурцер по 21 июля 1944 г., штандартенфюрер СС Бруно фон Бредов до конца июля 1944 г.; оберштурмбаннфюрер СС Юрко с конца июля 1944 г. Командиром полевого запасного депо являлся с декабря 1944 г. оберфюрер СС Георг Мартин.

Командиры строительных полков 15-й дивизии СС: 1-го полка — ваффен-штандартенфюрер СС Рейнхольдс Векалнис, 2-го полка — ваффен-штандартенфюреры СС Янис Гросбергс и позже Альбертс Лиепинс, затем ваффен-оберштурмбаннфюрер СС Николас Русманис, 3-го полка — ваффен-штандартенфюрер СС Теодорс Бригге.

16-я танково-гренадерская дивизия СС «Рейхсфюрер СС»

После начала русской кампании 30 июня 1941 г. из I батальона 14-го пехотного полка СС был создан батальон сопровождения рейхсфюрера СС. Батальон входил в состав командного штаба РФ СС и в 1941—1942 гг. участвовал в различных антипартизанских акциях. В декабре 1942 г. в составе батальона насчитывалось 823 человека, и он продолжал находиться в тылу действующей армии. Функцию непосредственного сопровождения Гиммлера в это время исполняли специально отобранные

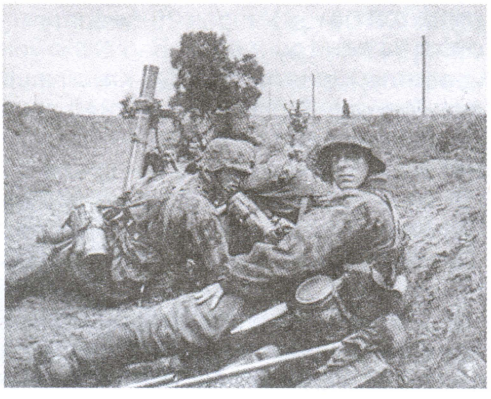

Минометный расчет СС в перерыве между боями. 1943 г.

служащие войск СС и чины зенитного подразделения командного штаба.

В феврале 1943 г. батальон был развернут в штурмовую бригаду СС «Рейхсфюрер СС». Требуемое количество людей было собрано путем перевода нескольких тысяч человек из дивизии «Тотенкопф». Вместо прежнего батальона Гиммлером был создан новый, который в отличие от предыдущего постоянно сопровождал РФ СС.

В июне 1943 г. бригада была передислоцирована на Корсику. В течение лета 1943 г. бригада «РФ СС», находясь на Корсике, повышала уровень своей боевой подготовки. В это же время планировалось участие одной роты бригады в операции по освобождению Беннито Муссолини, проводимой *Особым соединением специального назначения СС «Фриденталь»*. В середине сентября бригада была выведена с Корсики и отправлена в район Любляны. В октябре 1943 г. она начала переформировываться в дивизию СС. Две роты 35-го полка СС — 14-я и 16-я в это же время были отправлены в Италию, где в районе озера Гарда несли службу по охране резиденции Б. Муссолини. Остальная часть дивизии вместе с новобранцами продолжала формирование в Словении до конца 1943 г. 22 января 1944 г. союзники перешли в наступление под Анцио. Через несколько дней после начала наступления союзников для поддержки 14-й немецкой армии из состава вторых батальонов пехотных полков и зенитного подразделения дивизии «РФ СС» были созданы две боевые группы «Дитерих» и «Кнохляйн». Обе группы участвовали в тяжелых оборонительных боях у Сессано, Изола Белла и позднее у канала Муссолини и дороги Цистерна — Сессано.

Остальная часть дивизии в это время приняла участие в операции «Маргарет». В середине марта 1944 г. части дивизии прибыли в Дебрецен и Феликсфюрбо. 25 марта ряд частей дивизии «РФ СС» участвовал в не-

мецком параде в Будапеште. В течение почти двух месяцев дивизия несла оккупационную службу в Венгрии. В середине мая части дивизии начали перебрасываться из Венгрии в Италию, в район Лукка — Пиза. Таким образом, произошло воссоединение дивизии. В конце мая вся дивизия была расположена на юге от Ливорно. Чуть позже пехотные полки несли службу по охране побережья в провинции Маремма, а саперный батальон и дивизион разведки были расположены в Грассето. С началом наступления союзников части дивизии с боями отошли сначала к Ливорно, а затем к реке Арно. У Арно немцы и верные Муссолини итальянские части создали одноименную укрепленную позицию, протянувшуюся от Пизы до Сант-Пьеро. После кровопролитных боев на Арно гренадеры СС отступили к Карарре. В августе 1944 г. подразделения дивизии сражались против союзников в долине Узо. Некоторая часть дивизии участвовала в антипартизанских акциях против гарибальдийцев (партизаны-коммунисты) на юго-западе от Болоньи. Затем «РФ СС» участвовала в боях в долине Поретта. В сентябре дивизия участвовала в антипартизанских акциях в районе Марзаботто. До конца года она продолжала участвовать в антипартизанских операциях, проводимых местными СС и полицай-фюрерами, неся при этом заметные потери. В декабре 1944 г. численность дивизии понизилась до 14 223 человек.

В конце января 1945 г. части дивизии «РФ СС» начали перебрасываться в Венгрию. В начале февраля дивизия прибыла в Надьканиже. Здесь она начала подготавливаться к участию в контрнаступлении. После начала операции «Пробуждение весны» дивизия участвовала в наступлении по дороге Надъбайом — Капошвар. Затем дивизия участвовала в боях у Марцали, Шомодьшард и Местегнье. После краха операции она отступила к Капошвару, а затем по реке Мур к Радкерсбургу. В апреле 1945 г. на территории Австрии части дивизии смогли оторваться от преследования Красной армии и стремительно двигались в направлении наступающих англичан. В конце войны дивизия добралась до Дравы и сдалась англичанам в Виллахе.

В состав дивизии в январе 1945 г. входили:

танково-гренадерские полки СС № 35 и 36, 16-й танковый батальон СС, 16-й артиллерийский полк СС, 16-й саперный батальон СС, зенитное, разведывательное и противотанковое подразделения СС с № 16, все подразделения дивизии после номера имели почетное наименование «Рейхсфюрер СС».

Соединением командовали: оберштурмбаннфюрер Карл Гезеле февраль—октябрь 1943 г.; группенфюрер СС и генерал-лейтенант войск СС Макс Симон октябрь 1943 г. — октябрь 1944 г.; бригадефюрер СС и генерал майор войск СС Отто Баум октябрь 1944 г. — май 1945 г.

17-я танково-гренадерская дивизия СС «Гетц фон Берлихинген»

Эта дивизия начала формироваться в сентябре 1943 г. в Южной Франции, уже 3 октября она получила порядковой номер и почетное наименование по имени немецкого полководца Гетца фон Берлихингена (1480—1562 гг.). Формирование дивизии проходило в округе города Тур. С ноября 1943 г. по июнь 1944 г. личный состав дивизии проходил обучение и нес гарнизонную службу во Франции. В составе дивизии насчитывалось 17 321 человек, но не было танков и не хватало автотранс-

Одна сигарета перед атакой. Гренадер СС наслаждается сигаретой. 1944 г.

порта. После высадки союзников части дивизии начали перебрасываться в Нормандию.

11 июня части дивизии впервые вступили в бой с противником на участке между Сен Ло и Кутансом. В течение июня—июля дивизия продолжала сражаться в районе Карантан — Сен Ло — Кутанс, в ходе боев она понесла крупные потери, и к концу июля ее численность понизилась до 8500 человек. В начале августа дивизия была сведена в одну боевую группу и придана 2-й танковой дивизии СС. Вместе с дивизией «Дас Рейх» группа участвовала в Мортеньском наступлении. После провала наступления части СС отступили и попали в Фалезский котел. В ходе боев группа была разбита на 4 более мелкие группы. После прорыва из котла отход немцев прикрывал зенитный батальон 17-й дивизии. В конце августа остатки боевой группы были выведены в Шартр.

В начале сентября для восстановления дивизии в нее был передан ряд более мелких частей СС. Слияние всех компонентов происходило в Меце. 7 сентября 37-й полк дивизии защищал городок Дорно от наступающих американцев. На следующий день американцам удалось форсировать Мозель и закрепиться на восточном берегу. Для исправления ситуации в бой была брошена уже вся 17-я дивизия СС. Это не спасло положения, и все новые и новые американские части форсировали Мозель. До конца ноября 1944 г. дивизия участвовала в обороне Меца и в боях в Саарской области. В начале декабря численность дивизии снизилась до 4000 человек. По этой причине дивизия была отведена в Нойекирхен для пополнения. 31 декабря 1944 г. в рамках операции «Нордвинд» части дивизии пошли в наступление на участке Саарбрюкен — Саверне. До середины января 1945 г. немцы повторяли безуспешные попытки развить наступление, но подавляющее превосходство американцев и погодные условия сделали свое дело. Сломленные части дивизии отступили в район между линией Мажино и Западным валом. Цепляясь за оборонительные сооружения, дивизия безуспешно пыталась задержать наступление союзников. В середине марта она участвовала в обороне Кайзерслаутерна, а позднее участвовала в обороне Ландау, Нойештадта и Оденвальда. В апреле 1945 г. дивизия (около 7000 человек) обороняла Хайльбронн, а затем была отправлена к Нюрнбергу. По замыслу немецкого командования она должна была стать хребтом обороны города. В течение 4 дней дивизия «Гетц фон Берлихинген» удерживала район Нюрнберга, но под напором американцев была вынуждена оставить город.

Нюрнберг стал известен всем своим знаменитым процессом над лидерами нацистов, обвиненных в различных военных преступлениях, но не все знают, что 20—21 апреля в этом городе военнослужащие американской 42-й пехотной дивизии расстреляли из пулеметов более 200 пленных из состава 38-го полка 17-й дивизии СС. После падения Нюрнберга остатки дивизии отступили к Донауверт. 7 мая 1945 г. остатки 17-й дивизии СС сдались американцам у Ахензе.

В состав дивизии в феврале 1945 г. входили:

танково-гренадерские полки СС № 37 и 38, 17-й артиллерийский полк СС, разведывательное, зенитное и противотанковое подразделения СС имели № 17, кроме того, все подразделения дивизии после номера имели почетное наименование «Гетц фон Берлихинген».

Несмотря на короткий срок существования, командиры дивизии менялись много раз: группенфюрер СС и генерал-лейтенант войск СС Вернер Остендорф 30 октября 1943 г. — 17 июня 1944 г.; штандартенфюрер СС Отто Бинге 17—20 июня 1944 г.; бригадефюрер и генерал-майор войск СС Отто Баум 20 июня — 8 августа 1944 г.; Отто Бинге 8—30 августа 1944 г.; оберфюрер СС доктор

Снайперы СС на Западном фронте, ок. 1943 г.

Эдуард Дизенхофер 30 августа — сентябрь 1944 г.; оберфюрер СС Томас Мюллер сентябрь 1944 г.; штандартенфюрер СС Густав Мерч сентябрь — 21 октября 1944 г.; Вернер Остендорф 21 октября — 15 ноября 1944 г.; штандартенфюрер СС Ганс Лингер 15 ноября 1944 г. — 9 января 1945 г.; оберст Вермахта Герхард Линднер 9—21 января 1945 г.; оберфюрер СС Фриц Клингенберг 21 января — 22 марта 1945 г.; штандартенфюрер Якоб Фик 22—26 марта 1945 г.; оберфюрер СС Георг Бохманн 26 марта — 7 мая 1945 г.

18-я добровольческая танково-гренадерская дивизия СС «Хорст Вессель»

21 апреля 1941 г. на базе двух пехотных полков СС была создана *1-я пехотная бригада СС.* После долгой службы в тылу действующей армии на Восточном фронте в декабре 1943 г. бригада была отправлена в Хорватию. 25 января 1944 г. эта бригада была развернута в дивизию. Ее состав планировалось набрать из членов СА, поэтому ей было присвоено имя умершего от ран 23 февраля 1930 г. штурмфюрера СА Хорста Весселя. Но ветераны-штурмовики, помня о той зловещей роли, которую сыграла организация СС в разгроме СА, не спешили вступать в новую дивизию. К тому же в составе армии и ВВС уже действовали части с «штурмовыми» названиями. По этим причинам число добровольцев-штурмовиков, вступивших в эту дивизию, было незначительным. Недостающее число чинов дивизии было набрано из балканских фольксдойче. Формирование дивизии проходило в районе Загреба.

Находясь в Хорватии, части дивизии участвовали в различных антипартизанских операциях на севере от Загреба. Пехотные части в ходе этих операций действовали у Златы, Крапины и Забока. В марте 1944 г. части дивизии приняли участие в оккупации Венгрии. После завершения операции «Маргарет» части дивизии были расположены в городе Мария-Терезияополе. В середине июля 1944 г. на основе 40-го полка дивизии была создана боевая группа «Шафер». После организации группа была отправлена на фронт в группу армий «Северная Украина». На Украине группа участвовала в тяжелых боях за Тодоров, а затем отошла через Стрый в Дрогобыч и Самбор. После тяжелых оборонительных боев группа отошла на территорию Польши. Продолжая отступление, она участвовала в боях у Санок, Прецлава и Дебицы.

Тем временем остальная часть 18-й дивизии СС была переброшена в южную Венгрию. В конце августа 1944 г. в Словакии вспыхнуло национальное восстание. По приказу Готтлоба Бергера, назначенного верховным фюрером СС и полиции в Словакии, из состава дивизии была создана еще одна боевая группа из 1800 человек. В октябре эта группа была отправлена в Словакию, где участвовала в ряде боев с частями словацкой армии и партизанами. В конце октября группа «Шафер» вернулась в состав дивизии, действовавшей в районе Сольнок. После этого части дивизии отступили в Словакию и соединились с группой,

Расчет замаскированной противотанковой пушки ждет появления врага. Восточный фронт, 1943 г.

Солдаты войск СС готовятся идти в штыковую атаку.

участвовавшей в разгроме Словацкого восстания. В январе 1945 г. дивизия участвовала в обороне Словакии, а в феврале отступила в городок Острава на территории протектората. В Чехии дивизия участвовала в защите Кляйн Эльгута, Нойештадта и Бад-Карлсбрюнна. В конце войны дивизия действовала у Хиршберга, где позднее и сдалась советским войскам.

В состав дивизии в марте 1945 г. входили:

танково-гренадерские полки СС № 39 и 40, 18-й артиллерийский полк СС, танковое, разведывательное и противотанковое подразделения с № 18, все подразделения дивизии после номера имели почетное наименование «Хорст Вессель».

Командирами этой дивизии были: бригадефюрер СС и генерал-майор войск СС Август Вильгельм Трабандт 25 января 1944 г. — 3 января 1945 г.; группенфюрер СС и генерал-лейтенант войск СС Йозеф Фитцхум 3—10 января 1945 г.; оберфюрер СС Георг Бохманн 10 января — март 1945 г.; штандартенфюрер СС Генрих Петерсен март—май 1945 г.

19-я войсковая гренадерская дивизия СС

В январе 1944 г. на основе *2-й латышской добровольческой бригады СС* была создана вторая латышская дивизия СС. Формирование дивизии проходило в тылу группы армий «Север». Закончив формирование, дивизия прибыла на Нарвский участок фронта и заняла позиции на оборонительной линии «Пантера» между Островом и Опочкой. 2 марта 1944 г. дивизия вошла в состав латышского корпуса СС. В течение марта дивизия участвовала в кровопролитных оборонительных боях у реки Великой и за Сапроново. В марте—апреле дивизия потеряла в боях дивизионного командира и его заместителя. К концу апреля части дивизии были оттеснены к озерам Бардово и Кудевер. Ее полки участвовали в обороне шоссе Опочка—Новоржев, а затем отступили от Великой. В ходе отступления дивизия достигла поселка Красногородское, а затем вступила в Латвию. На территории Латвии она была разделена на 3 боевые группы, в состав которых было передано пополнение из 15-й дивизии СС. Наиболее силь-

ная группа во главе с командиром дивизии защищала город Любану, Любанское озеро и Айвексте. Из-за крупных потерь дивизия, вернее, ее остатки, была вновь объединена.

В августе 1944 г. части дивизии защищали Цесвайне. В сентябре они заняли оборонительную позицию «Сегевольд» (латышская Сигулда). В течение месяца части дивизии оборонялись на этой позиции, а затем отступили в район севернее Доблена. После этого они участвовали в боях при Бифлери, Анузи, Аусекли и Лестене. У последнего городка дивизия вела наиболее ожесточенные бои, после чего сражалась при Берцупе и Дзуксте. В конце войны части латышского корпуса СС и 19-я дивизия были полностью изолированы в Курляндском мешке. После безуспешных попыток прорыва из мешка и боев при Лиелблидине и Успесмызы части дивизии сдались Красной армии на юго-западе от Туккуме. Некоторая часть латышей разошлась по ближайшим лесам и пополнила отряды «лесных братьев».

В состав дивизии в ноябре 1944 г. входили:

гренадерские полки войск СС № 42 «Вольдемарс Вейс» (латышский № 1), № 43 «Генрих Шульдт» (латышский № 2), № 44 (латышский № 6), 19-й артиллерийский полк войск СС (латышский № 2), противотанковое и зенитное подразделения СС, саперный батальон СС и подразделение связи СС. Все вспомогательные части дивизии имели № 19.

Дивизией командовали: бригадефюрер СС и генерал-майор войск СС Генрих Шульдт январь—март 1944 г.; оберфюрер СС Вильгельм Бок март—апрель 1944 г.; группенфюрер СС и генерал-лейтенант войск СС и полиции Бруно Штрекенбах апрель 1944 г. — май 1945 г.

20-я войсковая гренадерская дивизия СС «Эстланд»

Первые эстонские добровольцы появились в составе войск СС уже в 1941 г. Это были 33 эстонца — участника Зимней войны, вступившие добровольцами в состав финского добровольческого батальона. А с началом немецкой оккупации Эстонии национальное движение и антисоветские настроения достигли своего пика. Это позволило немцам уже к 29 августа 1941 г. создать первый эстонский охранный батальон, позже ставший одной из самых известных эстонских частей немецкой армии. Увеличение количества эстонских армейских и полицейских батальонов и наличие достаточного числа добровольцев позволило в октябре 1942 г. организовать Эстонский легион в составе войск СС. После завершения обучения один из батальонов легиона был отправлен на фронт в состав дивизии «Викинг». А сам легион в мае 1943 года был переформирован в *3-ю добровольческую бригаду войск СС*.

Ваффен-штурманн СС из фузилерного батальона 20-й гренадерской дивизии СС. Эстония, 1944 г.

После службы в рядах группы армий «Север» эстонская бригада была 20 января 1944 г. переформирована в дивизию, хотя в это время и оставалась на фронте. В середине февраля в район станции Мыхва из

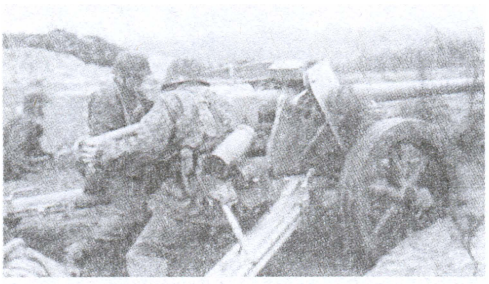

Расчет противотанкового орудия СС на Нарвском фронте. Эстония, 1944 г.

Польши прибыл 33-й учебно-запасной батальон СС эстонской бригады и остатки различных полицейских батальонов, которые вместе с новобранцами последней мобилизации (проходила с начала января по 15 февраля 1944 г.) составили новую дивизию. Полки дивизии стали добровольческими гренадерскими полками СС № 45 и 46 (эстонские № 1 и 2). Все вспомогательные подразделения бригады, ранее не превышавшие роты, были развернуты до полных штатов с получением номера 20, за исключением 33-го учебно-запасного батальона СС, сохранившего свой прежний номер.

В феврале 1944 г. дивизия была передана в I армейский корпус, оперировавший в районе Опочки. В ночь на 21 февраля части дивизии, включая запасной батальон, были введены на передний участок фронта: оба полка в район 4—5 км северо-западнее Нарвы, 33-й батальон северо-западнее м. Васа. В марте дивизия была включена в состав III танкового корпуса СС. Этот корпус входил в оперативную группу «Нарва». 15 апреля 33-й батальон, расположенный теперь недалеко от Таллина, в местечке Клоога, был переформирован в 20-е гренадерское учебно-запасное подразделение СС. До лета 1944 г. дивизия продолжала оборонительные действия в районе Нарвы, пополняясь различными разбитыми полицейскими батальонами. В начале июня в дивизии путем перевода из Вермахта эстонских батальонов 658 и 659 был создан третий полк, получивший номер 47 (эстонский № 3). Таким образом, в это время дивизия состояла из гренадерских полков 45, 46, 47-го, артиллерийского полка, фузилерного батальона, созданного на основе батальона «Нарва». Кроме различных вспомогательных и тыловых частей были созданы полевой запасной батальон и учебно-запасное подразделение из двух учебных и одного запасного батальона. Все перечисленные подразделения, кроме гренадерских полков, получили номер 20. Со временем в состав дивизии вошел русско-эстонский строительный батальон из трех рот.

В июле части дивизии были расположены на участке Нарва — Мыэсу — Сийвиртси, где вели бои с войсками 2-й ударной армии. В результате упорных боев потери в ротах составили до 60 человек. После оборонительных боев при Сийвиртси остатки дивизии были введены в укрепленный район Танненберг. 18 сентября 1944 г. подразделения дивизии оставили предместья Нарвы. Дав оборонительный бой у Вайваре, эстонцы взяли направление на запад. В октябре они были выведены в резерв армии, откуда были отправлены на полигон СС Ноехаммер в Силезии. Восстановление дивизии продлилось до конца января 1945 года, когда все подразделения дивизии были сведены в одну боевую группу, введенную в состав VIII армейского корпуса 17-й армии. Эта боевая группа оперировала на реке Одер в районе Оппельн. 19 марта в бою на севере от города Нойештадт погиб дивизионный командир бригадефюрер СС Франц Аугсбургер. После этого дивизия начала отступление с боями по маршруту Хиршберг — Обер-Шрейберхау — Габлонц. В апреле оставшиеся в строю эстонцы вступили на территорию Чехословакии, уклоняясь от крупных стычек с партизанами и Красной армией, они достигли района Юнгбунцлау — Мельник, где и сложили оружие после всеобщей капитуляции немецкой армии.

В состав дивизии в ноябре 1944 г. входили:

гренадерские полки войск СС № 45 «Эстланд» (эстонский № 1), 46 и 47 (эстонские № 2 и 3 соответст-

венно), 20-й артиллерийский полк войск СС, 20-й саперный и 20-й фузилерные батальоны СС, 20-е противотанковое и 20-е зенитное подразделения СС, 20-е подразделение связи СС.

Командиры дивизии: бригадефюрер СС и генерал-майор войск СС Франц Аугсбергер; оберфюрер СС Бертольд Маак 20 марта — 1 мая 1945 г.

21-я горная дивизия войск СС «Скандербег»

Весной 1944 г. по инициативе албанского политического деятеля Джефера Деве из членов праворадикальной организации «Бали Комбетар» и состава албанского полицейского батальона «Люботень», созданного в западной Македонии, была создана албанская горная дивизия СС. Свое имя дивизия получила по имени национального героя Албании Георгия Кастриота Скандербега (1405—1468 гг.). Из 10 000 албанских добровольцев для дивизии было отобрано около 6000 человек. Некоторое число немецких офицеров и унтер-офицеров было переведено из состава 7-й добровольческой горной дивизии СС, а из 13-й дивизии СС был взят первый батальон 27-го полка, полностью состоящий из албанцев Косово. По плану дивизия должна была состоять из двух горно-егерских полков, 50 и 51-го, артиллерийского полка и различных вспомогательных частей. Формирование дивизии проходило в районе Печ — Приштина — Призрен.

После обучения части албанской дивизии были расположены гарнизонами: в Тетово — 1500 человек, в Гостиваре — 1000, в Струге — 100, в Дебаре 900, в Куреба 1500 человек. В это же время дивизия была введена в состав XXI армейского корпуса. Вскоре албанцы были привлечены к участию в антипартизанской операции «Драуфгенгер». С началом боев в дивизии началось буквально повальное дезертирство албанцев, так, из 211 выбывших из строя в III батальоне 51-го полка 177 пропало без вести. Несмотря на столь плачевный итог использования албанцев на фронте, немцы продолжали привлекать их к участию в операциях: в середине августа в операции — «Рибекал», позднее в Андревической операции. После завершения Андревической операции в составе дивизии на 1 октября 1944 г. осталось лишь 86 офицеров, 467 унтер-офицеров и 4391 солдат. 24 октября остатки дивизии были переформированы в полковую группу «Скандербег», состоявшую из штаба, штабной роты, трех егерских батальонов и вспомогательного взвода. Артиллерийский полк дивизии был переформирован в дивизион двухбатарейного состава. После переформирования I и II батальоны группы «Скандербег» были привлечены к обороне в районе Печ — Розайе, а III батальон у Митровицы. Вспомогательный взвод группы занял позиции у Приштины, а артиллерийский дивизион — как самостоятельное подразделение в Гнилайне.

К началу ноября 1944 г. численность полковой группы снизилась до 3000 человек, в основном немецкого состава. В процессе реформирования частей и сведения их в более крупные единицы остатки полковой группы «Скандербег» были объединены с 4000 немецких моряков в одну боевую группу под командованием высшего руководителя СС и полиции Албании бригадефюрера СС и генерал-майора войск СС Йозефа Фитцхума. После переформирования группа была использована на охране различных объектов в районе Ужицы. После этого она отступила через Пьесач и Зворник в район Брко. Здесь 7 декабря оставшиеся кадры полковой группы «Скандербег» были введены в состав 14-го полка 7-й дивизии СС. Дальнейшую историю части можно проследить по 7-й горной дивизии СС.

В составе дивизии предполагалось сформировать:

горно-егерские полки войск СС № 50 и 51 (албанские № 1 и 2 соответственно), все подразделения дивизии после номера имели почетное наименование «Скандербег».

Дивизией «Скандербег» командовали: бригадефюрер СС и генерал-майор войск СС Йозеф Фитцхум апрель—июль 1944 г.; бригадефюрер СС и генерал-майор войск СС Август Шмидхубер июль—август 1944 г.; оберштурмбаннфюрер СС Альфред Грааф август 1944 г. — май 1945 г.

22-я добровольческая кавалерийская дивизия СС

В годы войны наибольшее количество добровольцев в войска СС дала Венгрия. В апреле 1944 г., еще до перехода Венгрии на сторону союзников, немцы объявили о создании двух венгерских дивизий СС. Первая из них, 22-я добровольческая кавалерийская, получила почетное название «Мария Терезия», по имени императрицы Австро-Венгрии из династии Габсбургов, которая правила в Австрии в 1740—1780 гг. Хотя дивизия и имела полное право называться венгерской № 1, она никогда не была официально отмечена немцами как таковая.

Основой дивизии стал 17-й кавалерийский полк СС из 8-й кавалерийской дивизии СС. Два других полка были созданы из венгров и венгерских фольксдойче. Дивизия формировалась в венгерских городах Кисбере, Гаере и Будапеште. Она состояла из трех кавалерийских полков, получивших № 17, 52 и 53, артиллерийского полка и вспомогательных частей. В сентябре 1944 г. 17-й и 52-й полки вместе с артиллерийским полком были использованы для остановки советского наступления в Трансильвании на севере от города Арад. Основная тяжесть боев легла на 52-й полк, 6 октября он попал в окружение, после прорыва из окружения в конце месяца в его составе осталось всего 48 человек. К 1 ноября 1944 г. все подразделения «Марии Терезии» были собраны в Будапеште. Перед окончательным окружением города в дивизии насчитывалось около 8000 человек.

24 декабря 1944 года кольцо вокруг Будапешта сомкнулось, и солдаты дивизии разделили судьбу немецко-венгерского гарнизона. Подразделения дивизии участвовали в обороне острова Цсепель на Дунае и во всех попытках прорыва из окруженного города. В январе 1945 г. части дивизии обороняли район Киспешт, городские бои сопровождались большими потерями, особенно в середине января. В ночь на 12 февраля 1945 г. в результате прорыва позиций 180-й советской дивизии части гарнизона удалось вырваться из окруженного города. Однако после прорыва основная часть прорвавшихся была уничтожена Красной армией. Остатки дивизии были объединены с запасными частями и составили боевую группу «Амейсер», ставшую основой 37-й добровольческой дивизии СС «Лютцов». Весной 1945 г. эта боевая группа вместе с 6-й танковой армией СС оперировала на территории Австрии, была задействована в боях у Вены и в мае сдалась американцам у Зальцбурга.

В состав дивизии в ноябре 1944 г. входили:

кавалерийский полк СС № 17, добровольческие кавалерийские полки СС № 52 и 53, 22-й добровольческий артиллерийский полк СС, зенитное, разведывательное и противотанковое подразделения СС с № 22, 22-й саперный батальон СС и 22-е подразделение связи СС.

Дивизией командовали: бригадефюрер СС и генерал-майор войск СС Август Цеендер весна 1944 г. — февраль 1945 г.; затем оберштурмбаннфюрер СС Антон Амейсер.

23-я горная дивизия войск СС «Кама».

В июне 1944 г., еще до развала первой хорватской дивизии СС, Гитлер разрешил создание второй ди-

визии из боснийских мусульман. 17 июня было объявлено о создании 23-й горной дивизии войск СС «Кама» (хорватской № 2). Свое наименование дивизия получила по названию одной из разновидностей турецкого клинка. В состав дивизии было передано более 1000 боснийцев из 13-й дивизии СС и небольшое число немецких офицеров и унтер-офицеров из 7-й дивизии СС. Формирование дивизии началось в районе Сава — Босна, но уже 24 июня было решено перевести личный состав дивизии в южную Венгрию. Пополнение и формирование дивизии шло крайне медленно. В сентябре в ее составе насчитывалось всего лишь 126 офицеров, 374 унтер-офицера и 3293 рядовых.

В это время до Гитлера и Гиммлера дошли новости о дезертирстве в «Хандшаре» и «Скандербеге», что поставило крест на дальнейшем существовании дивизии. 24 сентября 1944 г. по приказу ФХА СС 2-я хорватская дивизия была расформирована. Немцы из состава «Камы» были переданы в состав формируемой 31-й добровольческой гренадерской дивизии СС. А боснийцы и хорваты были влиты в части 13-й дивизии СС и IX горного корпуса войск СС.

В составе дивизии предполагалось сформировать горно-егерские полки войск СС № 55 и 56 (соответственно хорватские № 3 и 4), артиллерийский полк и другие вспомогательные части с № 23.

За весь период существования дивизии ее командиром являлся штандартенфюрер СС Гельмут Рейтель.

23-я добровольческая танково-гренадерская дивизия СС «Нидерланд»

10 февраля 1945 г. в районе между Штеттином и Гольновом *4-я добровольческая бригада СС* была официально переформирована в 23-ю добровольческую дивизию СС «Нидерланд» (нидерландскую № 1). Бригада, послужившая основой для дивизии, в свою очередь, была сформирована из *Добровольческого легиона «Нидерланды»*, созданного в 1941 г. После эвакуации из Курляндии бригада, почти не получившая пополнения, была переформирована в «бумажную» дивизию, общей численностью чуть более 1000 человек. Ей был присвоен вакантный после расформирования «Камы» номер 23.

Дивизия должна была состоять из двух танково-гренадерских полков (№ 48 и 49), артиллерийского полка и ряда вспомогательных частей. Потрепанный в Нарвской операции 48-й полк был передан в это время в состав 15-й гренадерской дивизии войск СС. Вместо него в дивизию был введен недавно сформированный из учебных подразделений СС гренадерский полк СС «Клотц». Острая необходимость потребовала участия еще не оправившихся после боев в Прибалтике голландцев вместе с другими европейскими добровольцами в тяжелых боях за Арнсвальд. Понеся ощутимые потери, дивизия была вынуждена отступить через Фалкенвальде и Фрейенвальде в район Вулков. Однако вскоре подразделения дивизии были вновь отправлены на фронт, где участвовали в оборонительных боях у Фрейенвальде, Луттгенхагена и Альтдамма.

К концу марта остатки дивизии были выведены в район города Пассау и переформированы в боевую группу из трех батальонов, два из которых были созданы на базе 49-го полка. В это же время практически уничтоженный 48-й полк начал заново формироваться в районе Шлохау. 17 апреля обе группы соединились в районе Мюльрозе и были введены в состав V горного корпуса СС. После этого подразделения 49-го полка заняли позицию у Гартца на Одере, а 48-й полк на линии Эберсвальде—Штраусберг. На этих позициях голландские добровольцы отражали непрекращавшиеся атаки советских войск. В последующие дни полки были объединены с остатками 4-й

Разведчик СС. 1944 г.

полицейской дивизии СС и переданы в состав XI танкового корпуса СС. Вечером 19 апреля состав 48-го полка был переведен в район Марксдорф, а 20-го числа уже оба полка заняли оборону на северном фланге XI корпуса СС. Под напором советских войск около 300 уцелевших чинов «Нидерланда» отступили в район Хальбе, попав в образовавшийся там котел. В этом котле большая часть голландцев сдалась советским войскам, и лишь некоторые остатки 49-го полка с боем 3 мая прорвались через Голденштедт к американцам, которым и сдались.

В составе дивизии были сформированы:

добровольческие танково-гренадерские полки СС № 48 «Генерал Зейфардт» (нидерландский № 1), 49 «Де Руйтер» (нидерландский № 2), 23-й артиллерийский полк СС, противотанковое и зенитное подразделения СС с № 23, 23-й саперный батальон СС, 23-я разведывательная рота СС и рота связи СС № 23.

Командиром дивизии был бригадефюрер СС и генерал-майор войск СС Юрген Вагнер.

24-я горная дивизия войск СС «Карстегерь»

Летом 1942 г. Гиммлером было принято решение о создании особого подразделения для боев в высокогорных районах Альп. С 10 июля в учебном лагере Дахау началось формирование карстверроты СС (карст — на немецком — подземные горные породы, пещеры и сопутствующие им природные явления). 15 ноября 1942 г. эта рота была преобразована в батальон, его обучение и формирование продолжалось в предыдущем месте. К лету 1943 г. формирование было закончено, и батальон был отправлен в местечко Арнольдштейн в Каринтии, на территории современной Австрии. После мятежа Бадольо батальон был отправлен на оккупированную территорию Италии. Главной задачей немецких войск в Италии стало разоружение ненадежных итальянских частей, предавших Муссолини и не желавших продолжать войну. Карствербатальон участвовал в разоружении итальянских частей в Тарвизио 9 сентября, а затем нес гарнизонную службу в Кампороссо и Боскаверде. В октябре батальон стал использоваться для антипартизанских действий в районе предвоенной итало-югославской границы. Батальон участвовал в крупных антипартизанских операциях в области Фриули неподалеку от городов Триест, Удине и Гориция.

Осенью 1943 г. батальон был переведен в город Градишку. В конце года в батальон была передана рота лейтенанта Лаврича из состава словенского Приморского домобранства. Зимой—весной 1944 г. батальон по-прежнему сражался с партизанами в округе города Градишка. Весной командир батальона и руководитель отдела по исследованию пещер общества «Аненербе» штандартенфюрер СС Брандт начал мобилизацию местных жителей в свой батальон.

Первого августа 1944 г. батальон был официально переименован в 24-ю горную (карстегерь) дивизию войск СС двухполкового состава.

Преобразование так и осталось на бумаге, так как к концу сентября удалось собрать всего лишь 2000 добровольцев из планируемых 7000. Кадры дивизии вернулись в район Фриули и в местечке Можжио начал переформирование. Из-за отсутствия требуемого количества добровольцев были созданы три батальона горно-егерского полка СС, три батареи артиллерийского полка, саперная и инженерная роты. Дивизия находилась в прямом подчинении у высшего руководителя СС и полиции зоны «Адриатическое побережье» обергруппенфюрера СС и генерала войск СС и полиции Одило Глобочника. В процессе формирования части дивизии принимали участие в антипартизанских операциях у Селва ди Тарнова, Кансильо и Куарнаро в Истрии. В начале зимы дивизия понесла ощутимые потери. Ряд чинов, участвуя в операциях, заработал обморожение. По причине потерь и отсутствия требуемого количества добровольцев 5 декабря 1944 г. дивизия была преобразована в бригаду, состоявшую из двух егерских батальонов, одной артиллерийской батареи и роты легких танков. С начала 1945 г. бригада вновь участвовала в антипартизанских операциях. В апреле она была брошена против наступающих английских войск, а в конце месяца вошла в состав боевой группы «Хармель», вместе с которой прикрывала отход немецких войск через перевал Караванкен. Остатки бригады сдались англичанам в районе австрийского города Виллах. Резервная рота бригады была весной 1945 г. отправлена на территорию австрийских гау. В конце войны она участвовала в обороне Вены.

В начале своего существования это подразделение комплектовалось австрийцами и тирольцами, имевшими опыт альпинизма. С 1943 г. в нем стали появляться итальянцы. С 1944 г. в подразделение начинают набираться все национальности Балкан, добровольцы из украинской общины в Хорватии и даже испанцы.

В составе дивизии предполагалось сформировать:

горно-егерские полки войск СС № 59 и 60, 24-й артиллерийский полк войск СС и различные вспомогательные части.

Подразделением командовали: оберштурмбаннфюрер СС Карл Маркс 1942 г.; штандартенфюрер СС профессор Ганс Брандт 1942—1944 гг.; штурмбаннфюрер СС Бершнайдер 1944 г.; штурмбаннфюрер СС Вернер Хан 5 декабря 1944 г. — 10 февраля 1945 г.; оберфюрер СС Адольф Вагнер с 10 февраля 1945 г. и до конца войны.

25-я гренадерская дивизия войск СС «Хуньяди»

Второй венгерской дивизией, основанной 2 ноября 1944 г., стала 25-я гренадерская дивизия войск СС «Хуньяди». Свое название она получила по имени одного из вождей антитурецкой коалиции Януша Корвина Хуньяди (1388—1456 гг.). В отличие от дивизии «Мария Терезия» она была сразу же обозначена как венгерская дивизия № 1. Ее формирование началось на территории Венгрии, но с конца ноября 1944 г. основным центром формирования стал учебный полигон СС Ноехаммер. 27 ноября эшелон дивизии, следовавший в Ноехаммер, подвергся налету американской авиации. Еще не вступая в бой, дивизия потеряла более 1000 человек в результате этой бомбардировки. Состав дивизии был набран из рекрутских депо венгерской армии, а костяком стали венгры из боевой группы СС «Дик» и из 13-й легкой дивизии Гонведа. На 30 ноября 1944 г. в составе дивизии числилось 19 000 человек.

В декабре 1944 г. перед командованием дивизии встал вопрос острой нехватки вооружения для добровольцев. Из-за недостка оружия дивизия никогда не действовала на фронте полностью. В январе 1945 г., еще не закончив формирования, некоторые ее подразделения были использованы немцами в Силезии, не-

После атаки. Уставший, но живой гренадер СС отвечает на вопрос товарища. 1944 г.

подалеку от Вроцлава. 8 февраля 1945 г. невооруженные подразделения дивизии были перевезены в Баварию, в район Нюрнберга. Из ее вооруженной части был создан сводный егерский полк, оставшийся в Ноехаммере для его обороны. В середине апреля дивизия была разделена на две части, одна из них была отправлена в Австрию, а другая, меньшая, в направлении Берлина. Последняя 23 апреля была распределена между 11-й и 23-й дивизиями СС и в их составе участвовала в последних боях Берлинской операции. Другая группа сдалась американцам в австрийском городке Бад-Ишль 3 мая, после боя с американскими танками.

В состав дивизии в феврале 1945 г. входили:

гренадерские полки войск СС № 61, 62, 63 (венгерские № 1, 2, 3 соответственно), 25-й артиллерийский полк войск СС, лыжный батальон. Кроме этого, были созданы различные вспомогательные части: подразделение истребителей танков из трех рот, саперный батальон из трех рот, полевой запасной батальон из пяти рот, фузилерный батальон из четырех рот и подразделение связи из двух рот, все эти части имели № 25. Первый батальон 61-го полка и первые две роты саперного батальона были велосипедными.

Дивизией командовал ваффен-бригадефюрер СС и генерал-майор войск СС Йозеф фон Грасси.

Лыжный батальон дивизии был набран из чинов горнострелковых частей венгерской армии и действовал независимо от всей дивизии. В марте 1945 г. он был расположен в Лоебене и состоял из четырех рот: трех егерских и тяжелой, на вооружении у которой состояли пулеметы и минометы. В конце апреля батальон был отправлен в Сант-Маргаретен и придан 5-й танковой дивизии СС. В мае 1945 г. остатки батальона сдались американцам у Аттерзеа. Командиром этого батальона с момента создания являлся ваффен-штурмбаннфюрер СС Ласло Витязь Зелко, затем штурмбаннфюрер СС Клемен Ридег.

26-я танковая дивизия СС «Рейхсмаршал»

Создана 10 августа 1944 г. путем переименования *танково-гренадерской бригады СС № 49.* После передачи личного состава в 17-ю дивизию СС была пополнена частями *танковой бригады СС «Гросс».* Планировалось в состав формируемой дивизии передать несколько тысяч человек из наземных частей немецких ВВС. Поздней осенью 1944 г. расформирована.

26-я гренадерская дивизия войск СС «Гембеш»

Вторая венгерская дивизия СС — 26-я войсковая гренадерская «Гембеш» (венгерская № 2) начала формироваться в начале декабря 1944 г. на территории Венгрии. Свое название она получила по фамилии предвоенного премьер-министра Венгрии Гюлы Гембеша (1886—1936 гг.), отличавшегося крайним антисемитизмом. По своему составу она была аналогична предыдущей венгерской

дивизии. Ее общая численность составляла 16 800 человек.

В конце декабря кадр дивизии был переведен в Зидрац на территории оккупированной Польши для завершения обучения. 11 января 1945 г. одно из подразделений дивизии было атаковано отрядом польской Армии Крайовой. 18 января Красная армия прорвала немецкую линию обороны. Дивизия, выделив из своего состава заградительный отряд, отступила к Лодзи. Через три дня при посещении арьергарда дивизии при атаке советских танков был убит дивизионный командир фон Писку. 25 января дивизия, потеряв около 2500 человек, вышла к Одеру. 29 января она получила новое почетное название «Хунгария». От Одера части дивизии были отправлены в Ноехаммер. Прибыв туда и буквально только распаковав вещи, венгры были вынуждены покинуть и Ноехаммер. Оставив часть наиболее боеспособных солдат в составе сводного егерского полка оборонять Ноехаммер, дивизия отступила на территорию протектората в район Брюнна, откуда двинулась в австрийские гау, где сдалась англо-американцам у Сант-Мартина.

В составе дивизии было сформировано:

гренадерские полки войск СС № 64, 65, 85 (венгерские № 4, 5, 6 соответственно), 26-й артиллерийский полк войск СС, а также фузилерный, лыжный и саперный батальоны, подразделения снабжения, истребителей танков и связи с № 26.

Командирами дивизии были: штандартенфюрер СС Рольф Тиеманн (на территории Венгрии); ваффен-оберфюрер СС Жолтан фон Писку по 21 января 1945 г.; оберфюрер СС Ласло Дик (январь 1945 года) и затем оберфюрер СС Бертольд Маак.

27-я добровольческая танково-гренадерская дивизия СС «Лангемарк»

В начале войны с СССР из жителей бельгийской провинции Фландрия был создан *добровольческий легион «Фландрия»*. В 1943 г. легион был переформирован в танково-гренадерскую бригаду. 19 октября 1944 г. в Золтау *6-я бригада СС «Лангемарк»* была переформирована в 27-ю добровольческую танково-гренадерскую дивизию СС «Лангемарк» (фламандская № 1). Немцы планировали создание полноценной трехполковой дивизии путем сбора фламандских добровольцев из всех родов войск. Однако к концу декабря удалось сформировать лишь два пехотных полка.

В ходе операции «Гриф» планировалось использовать боевую группу фламандцев в наступлении на Бульже. Однако провал наступления не дал осуществиться этому замыслу, и дивизия продолжила свое обучение. В конце января 1945 г. подразделения «Лангемарк» были отправлены в Померанию. Дивизия была подчинена III танковому корпусу СС и заняла позицию у Старгарда. Здесь подразделения дивизии оборонялись на линии шоссе Старгард — Риц и на севере от города Арнсвальда. В марте III танковый корпус СС перешел в подчинение 3-й танковой армии, в составе которой фламандцы участвовали в боях в округе Ина. Отсюда с боями дивизия отошла в предместья Альтдамма, где заняла оборонительный рубеж. Здесь ее состав был реорганизован в боевую группу из двух батальонов с несколькими штурмовыми орудиями. В конце марта 1945 г. эта боевая группа была выведена из Альтдамма и отправлена на юго-запад от Штеттина в район города Гартц. Из Гартца фламандцы отступили к Пренцлау, затем к Фельдбергу и, пройдя через Нойештрелиц, сдались англичанам.

В составе дивизии должны были сформировать следующие части:

добровольческие гренадерские полки СС № 67 и 68 (фламандские № 1 и 2 соответственно). Помимо этого были созданы полевой запасной батальон из четырех рот и дивизионной школы, соединение истребителей танков из трех рот и по две

роты подразделений связи и саперов, все вспомогательные части дивизии имели № 27. При дивизии также действовал батальон из состава фламандского отдела организации «Гитлерюгенд».

Фламандским подразделением командовали: штандартенфюрер СС Конрад Шеллонг и оберфюрер СС Томас Мюллер.

28-я добровольческая гренадерская дивизия СС «Валлония»

После перевода валлонского батальона из армии в войска СС его состав был развернут в штурмовую бригаду. Валлонская бригада сражалась на Украине, а затем в Курляндии. Понеся значительные потери, части бригады были выведены с фронта и отправлены в район города Брауншвейг в XI военном округе. Находясь в указанном районе, 19 октября 1944 г. 5-я добровольческая штурмбригада СС «Валлония» была переформирована в 28-ю добровольческую гренадерскую дивизию СС. В составе дивизии предполагалось создать три гренадерских полка (69, 70, 71-й), один артиллерийский полк и части поддержки. Из-за отсутствия требуемого количества валлонских добровольцев было начато формирование только двух полков. Примерная численность дивизии составляла 4000 человек. Вплоть до конца 1944 г. валлонская дивизия готовилась к боевым действиям.

С началом Арденнского наступления Дегрелль сформировал боевую группу для продвижения на территорию Бельгии в целях пропаганды. Многие историки ставят под сомнение участие валлонов в наступлении. Однако из воспоминаний известно, что 2-я рота 70-го полка участвовала в бою за Ремайген. В конце января 1945 г. было принято решение об отправке «Валлонии» на Восточный фронт, где в это время гибли лучшие иностранные дивизии СС.

Во время городских боев укреплением становился каждый клочок земли. Пулеметный расчет СС в импровизированном укрытии.

Тридцатого января валлоны прибыли в Померанию в район города Старгард. Сразу по прибытии подразделения дивизии были использованы в оборонительных боях северо-западнее Старгарда, после чего участвовали в боях по обе стороны реки Ина. В середине февраля валлоны участвовали боях за Крюссов, а затем в обороне района города Старгарда. В начале марта подразделения дивизии прорвались из кольца советских войск у Старгарда, но понесли большие потери, и численность «Валлонии» понизилась до 1200 человек. В середине марта остатки бельгийских дивизий вошли в состав XXXII армейского корпуса. В районе Шонфельд остатки «Валлонии» были сведены в боевую группу «Дерикс». Продолжая отступление и миновав Пренцлау, группа «Дерикс» 28 апреля достигла Нойештрелица. Из Нойештрелица валлонские добровольцы отступили к Любеку и сдались союзникам.

В составе дивизии были сформированы:

добровольческие гренадерские полки войск СС № 69, 70 (соответственно валлонские № 1, 2) и слабое артиллерийское подразделение.

Дивизией командовали: штандартенфюрер СС Леон Дегрелль; гауптштурмфюрер СС Генри Дерикс с апреля 1945 г.

29-я гренадерская дивизия войск СС

После оккупации Брянской области немцами на ее территории образовался Локотский автономный округ. В округе были созданы русское самоуправление и части местной самообороны. Со временем во главе округа встал репрессированный советской властью инженер

Бронислав Владиславович Каминский, а местная самооборона превратилась в Русскую освободительную народную армию. РОНА представляла собой прекрасное антипартизанское соединение и как таковое использовалась немцами. Каминский держался с немцами с большой самоуверенностью и достоинством. С выходом Красной армии к границам округа РОНА, переформированная в бригаду, начала отступление в Белоруссию. Вместе с чинами бригады из родных мест ушли и семьи служащих. В Белоруссии бригада вошла в подчинение ХССПФюрера «Руссланд-Митте» группенфюрера СС и генерал-лейтенанта войск СС и полиции Курта фон Готтберга. В состав группы фон Готтберга входили различные части шуцманншафта и войск СС, включая подразделение Дирлевангера (см. *36-я войсковая гренадерская дивизия СС*). Части бригады были расположены неподалеку от Лепеля, им была поручена охрана прилегающего района, кроме этого, они привлекались ко всем крупным антипартизанским акциям. Летом 1944 г. части бригады были переведены в Польшу. К этому времени бригада была организована в 4 полка.

31 июля 1944 г. бригадный генерал Каминский встретился с рейхсфюрером СС. Гиммлер наградил Каминского Железным крестом 1-й степени за антипартизанские операции в Белоруссии. В ходе встречи была достигнута договоренность о переводе бригады в войска СС. Бригада Каминского была преобразована в штурмбригаду СС РОНА, а он сам получил чин ваффен-бригадефюрера СС и генерал-майора войск СС. 1 августа 1944 г. ФХА СС своим приказом переформировало штурмбригаду в 29-ю войсковую гренадерскую дивизию СС (русскую №1). Полки бригады переформировывались в три номерных полка СС и различные службы поддержки.

Тем временем в Варшаве части Армии Крайовой подняли восстание.

Группенфюрер СС и генерал-лейтенант полиции Генрих Рейнефарт и ваффен-бригадефюрер СС Бронислав Каминский. Варшава, 1944 г.

Мятеж застал немцев врасплох, и они начали лихорадочно собирать части для его подавления. Руководить подавлением восстания Гитлер назначил «специалиста» по партизанам фон дем Бах-Зелевски. С первого дня восстания немцы потребовали у Каминского предоставить части его дивизии для подавления восстания. Пару дней Каминский игнорировал призывы немцев, но тут лично Гиммлер прислал ему телеграмму: «...жду Вашей помощи в этом деле...», и тянуть дольше стало нельзя. Из состава РОНА Каминский отобрал 1700 добровольцев, не обременных семьями, из них был создан двухбатальонный полк майора Фролова. Этому полку были приданы четыре танка Т-34 из танкового соединения дивизии, одна артиллерийская установка СУ-76 и две 122-мм пушки.

4 августа 1944 г. полк Фролова прибыл в Варшаву. Накануне среди всех немецких войск было распространено обращение Гитлера: «В случае восстания каждого варшавянина следует убить, не исключая женщин и детей, а Варшаву уничтожить». 5 августа части СС (каминцы и уголовники Дирлевангера) пошли на

штурм барикад восставших в районах Воля и Охота. Это наступление имело своей целью деблокировать окруженную на Саксонской площади группу генерала Штаеля. После освобождения районов Воля (группа Дирлевангера и др.) и Охота (группа Фролова) в них началась резня и за один день было убито около 10 000 варшавян (в обоих районах), соответственно в расстрелах участвовали обе части СС и другие подразделения, находившиеся в Воле и Охоте, а не только люди Каминского. Спустя несколько дней в Варшаву прибыл лично Каминский. В это время фон дем Бах-Зелевски, смекнувший, куда идет война, и понимавший, что Варшава не леса России и Белоруссии, уже не знал, как избавиться от частей Каминского и Дирлевангера. Зелевски предпринял ряд шагов для склонения восставших к капитуляции, но поляки надеялись на помощь Красной армии и отклонили все предложения немцев.

Зелевски решил изменить тактику и в телефонном разговоре с Каминским и Дирлевангером потребовал прекращения террора. В ходе разговора Каминский нагрубил Зелевски, и тот повесил трубку. 19 августа Каминский и Дирлевангер были вызваны в Лодзь на конференцию офицеров СС. По прибытии Каминский был арестован служащими гестапо и после комедии с судом расстрелян по приказу Зелевски. Смерть Каминского была обставлена как нападение польских партизан, тела генерала, его водителя и медика были помещены в машину и позже «найдены» немцами. Несмотря на смерть Каминского, сводный полк РОНА оставался в Варшаве по 27 августа 1944 г., в ходе уличных боев потерял более 500 человек. После вывода из Варшавы полк был отправлен на полигон Ноехаммер, куда ранее прибыла остальная часть дивизии. Находясь на полигоне, дивизия была расформирована, а ее состав передан в состав Русской освободительной армии.

Раненые бойцы итальянских частей СС. Италия, 1944 г.

В составе дивизии предполагалось сформировать следущие части:

гренадерские полки войск СС № 75, 76, 77.

Русской частью командовали: ваффен-бригадефюрер СС и генерал-майор войск СС Бронислав Каминский 31 июля — 19 августа 1944 г., далее бригадефюрер СС и генерал-майор войск СС Кристоф Дием.

29-я гренадерская дивизия войск СС

9 марта 1945 г. *войсковой гренадерской бригаде СС № 9* был присвоен вакантный после расформирования русской дивизии номер 29. До конца войны итальянская дивизия участвовала в основном в антипартизанских операциях. Дивизия была разделена немцами на несколько частей. Наиболее боеспособные офицеры и солдаты были объединены в боевую группу «Бинц» (фузилерный батальон СС № 29 и II батальон 81-го полка), она, как и все части дивизии, участвовала в боях с партизанами, а в апреле 1945 г. сражалась с американцами. 30 апреля 1945 г. группа сдалась американцам. Остальная часть дивизии в марте—апреле опе-

рировала в районе озера Комо, а артиллерийский полк в Канцо и Ассо.

В марте 1945 г. в состав дивизии входили:

гренадерские полки войск СС № 81 и 82 (итальянские № 1 и 2), артиллерийский полк войск СС № 29, фузилерный батальон СС № 29, противотанковое подразделение СС № 29, рота саперов и рота связи с № 29.

Дивизией командовал оберфюрер СС Эрвин Чоппе.

30-я гренадерская дивизия войск СС

Как и в Прибалтике, на оккупированной территории России и Белоруссии создавались различные добровольческие подразделения. В России это были преимущественно фронтовые части, а в Белоруссии части шуцманншафта. К концу 1943 г. — началу 1944 г. в различных областях Белоруссии было создано 7 «шума» батальонов. Кроме того, 23 февраля 1944 г. была образована Белорусская краевая оборона (БКО) и создано еще 4 «шума» батальона. К лету 1944 г. в составе БКО было создано более 40 батальонов. В ходе операции «Багратион» в июне 1944 г. часть белорусских батальонов была разгромлена, а часть отошла на территорию Польши.

В Польше уцелевшие батальоны БКО были реорганизованы, а «шума» батальоны 31 июля 1944 г. сведены в шуцманншафт-бригаду «Зиглинг». В состав бригады было также передано 3 украинских «шума» батальона и один казачий. Все вместе они составили 4 полка бригады, получившие названия по имени своих командиров: Остеррейх, Гаутц, Моха и Шмидт.

1 августа 1944 г. бригада была переименована в 30-ю гренадерскую дивизию войск СС (русскую № 2). В начале августа дивизия из района Варшавы начала перебрасываться во Францию. В середине августа дивизия прибыла в Бургундию и была размещена по городам для гарнизонной службы. Кроме этого, из состава дивизии была создана боевая группа для борьбы с Сопротивлением в районе Дижона. 27 августа 1944 г. два украинских батальона дивизии перебили немецких офицеров и ушли к французским партизанам в районе города Везуль. Организаторами этой акции были русские эмигранты, уже сражавшиеся в рядах Сопротивления. В результате этого 4-й полк дивизии был расформирован, а трем другим были присвоены порядковые номера войск СС. На сторону французов перешло около 820 человек, еще 2300 солдат были выведены из состава дивизии как ненадежные и отправлены в состав строительных частей в Карлсруэ. Вместо выбывших в состав дивизии были переданы *23-й русский батальон СД* и 654-й восточный батальон.

В начале сентября 1944 г. вся дивизия была переведена в район западнее Дижона. С началом контрнаступления союзников части дивизии были брошены им навстречу, после недельной обороны части дивизии начали отступление параллельно реке Оньон. Миновав Бельфор, дивизия продолжила отступление и достигла Мюльхаузена, а затем перешла в Германию. 2 ноября 1944 г. был расформирован 77-й гренадерский полк, а его состав был распределен по другим частям дивизии. В декабре 1944 г. дивизия вошла в состав LXIII армейского корпуса и вместе с ним участвовала в защите швейцарской границы. 11 января 1945 г. дивизия была выведена с фронта и отправлена на полигон Графенвер. Здесь 15 января 1945 г. 30-я дивизия была переформирована в войсковую гренадерскую бригаду СС (белорусскую № 1). Русские чины дивизии были переданы в состав войск КОНРа, а немцы и белорусы пошли на формирование новой части. Кроме них в состав бригады был введен ряд частей БКО. В составе бригады был только один трехбатальонный полк с № 75 (белорусский № 1), артиллерийский и противотанковый дивизи-

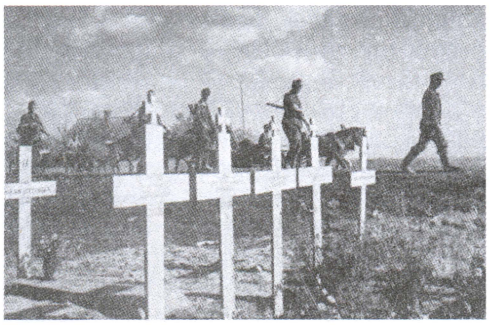

Подразделение СС проходит мимо могил своих товарищей.

оны, одна кавалерийская рота и различные части тыла. Находясь на формировании, 9 марта 1945 г. бригада была переименована в 30-ю войсковую гренадерскую дивизию СС (белорусскую № 1). Формирование дивизии предполагалось завершить к 30 июня 1945 г. путем перевода в дивизию всех оставшихся частей БКО. В конце марта «дивизия» ушла с полигона и направилась в сторону Мариенбада. В середине апреля произошел конфликт между немецкими и белорусскими офицерами, обсуждавшими дальнейшую судьбу части. Немцы покинули белорусов, и те присоединились к авиационным частям КОНРа. В конце апреля 1945 г. белорусы сдались американцам у Цвисселя.

В сентябре 1944 г. в состав дивизии входили:

гренадерские полки войск СС № 75, 76, 77 (русские № 4, 5, 6 соответственно), 30-е артиллерийское подразделение СС, 30-е разведывательное подразделение СС, рота саперов и рота связи с № 30.

Этой частью командовали: оберштурмбаннфюрер СС Ганс Зиглинг 31 июля 1944 г. — 11 января 1945 г.; штурмбаннфюрер СС Генигфельд 15 января —17 апреля 1945 г.; далее ваффен-штурмбаннфюрер СС Франц Кушель.

31-я добровольческая гренадерская дивизия СС

Эта дивизия была создана 1 октября 1944 г. на территории Венгрии из частей самообороны венгерских фольксдойче и немецкого кадра расформированной 23-й горной дивизии войск СС «Кама». Формирование дивизии проходило в Фюнфкирхене и было закончено через один месяц, естественно, уровень подготовки солдат оставлял желать лучшего. После недолгого формирования части дивизии были введены в состав IV венгерского армейского корпуса и переброшены в район Мохач — Печ. В этом районе они участвовали в боях у Поповача, Борцы, Фекете Капу. После этого части дивизии отступили на северо-восток в Печварад, а затем участвовали в боях за район южнее Сексарда. В ходе этих боев дивизия понесла значительные потери и в начале декабря 1944 г. отошла из Байи в Домбовар. Участвуя в обороне Домбовара, части дивизии вновь понесли ощутимые потери и в середине декабря были выведены в южную Штирию. В Штирии они были расположены в Марбурге на Драве (Марибор). В Марбурге части дивизии находились около месяца.

Уже в конце января 1945 г. кое-как пополненная дивизия была отправлена в группу армий «Центр» в Силезию. По прибытии в район Лигнитца в состав дивизии был введен полицейский полк СС «Бриксен» и она была отправлена на фронт. Части дивизии участвовали в наступлении на участке между Шонау и Гольдбергом, а затем оборонялись в этом же районе. Затем они участвовали в оборонительных боях у Мурау и Крейцберга, после чего отступили в Хиршберг, а затем в Кенигграц. В Кенигграце части дивизии сдались Красной армии.

В составе дивизии планировалось сформировать:

добровольческие гренадерские полки СС № 78, 79, 80.

Дивизией командовали: бригадефюрер СС и генерал-майор войск СС Густав Ломбард октябрь 1944 г. — апрель 1945 г.; бригадефюрер СС и генерал-майор войск СС Август Вильгельм Трабандт апрель—май 1945 г.

32-я добровольческая гренадерская дивизия СС «30 января»

Свое название дивизия получила от 30 января 1933 г. — даты прихода

Адольфа Гитлера к власти. Официально о создании дивизии было объявлено 30 января 1945 г. Создание дивизии проходило на полигоне Курмарк. Новая дивизия являлась, по сути, сборищем различных запасных и учебных частей войск СС. Для создания пехотных полков были использованы танково-гренадерский полк СС «Шилль» (в дивизии стал 86-м полком) и чины рекрутского депо «Курмарк» (вначале 32-й добровольческий полк СС, затем 87-й). Кроме этого, из курсантов административно-хозяйственной школы СС в Ароллзене и частей фольксштурма начал формироваться 88-й полк. Артиллерийский полк и саперный батальон были созданы на базе специальных школ войск СС. Общая численность дивизии составляла примерно 12 000 человек.

В феврале 1945 г. боеспособные части дивизии были переброшены на фронт в район Франкфурта-на-Одере и введены в состав V горного корпуса СС. Дивизия обороняла предместья Франкфурта, берега Одера между Фюрстенберг — Вогельзанг — Вайзенау. В марте дивизия отступила к реке Шпрее и затем в Маркиш Бухольц. Вместе с другими частями СС в апреле 1945 г. дивизия попала в котел у Хальбе. В ходе кровопролитных боев некоторым ее частям удалось прорваться из котла, а большая часть дивизии была в нем уничтожена либо попала в советский плен. Прорвавшиеся остатки дивизии отступили к Луккенвальде, а затем к Эльбе. В мае 1945 г. остатки 32-й дивизии СС сдались американцам у Тангермюнде.

В составе дивизии были сформированы:

добровольческие гренадерские полки СС № 86, 87, 88, добровольческий артиллерийский полк № 32, фузилерный и саперный батальоны СС с № 32, противотанковое подразделение СС № 32.

Дивизией командовали: штандартенфюрер СС Рудольф Мюленкамп январь—февраль 1945 г.; штандартенфюрер СС Иоахим Рихтер несколько дней в феврале; оберфюрер СС Адольф Акс февраль—март 1945 г.; штандартенфюрер СС Ганс Кемпин март—май 1945 г.

33-я кавалерийская дивизия войск СС

В ноябре 1944 г. так была обозначена 1-я кавалерийская (гусарская) дивизия венгерской армии генерал-лейтенанта Ибранова. Эта дивизия вначале действовала в составе IV танкового корпуса СС, а затем в конце 1944 г. была отправлена в Будапешт. Вместе с остальной частью гарнизона дивизия попала в окружение и была уничтожена в начале февраля 1945 г. Поскольку дивизия была, по сути, кадровой частью венгерской армии, она никогда не получала немецких командиров и немецкой униформы.

33-я гренадерская дивизия войск СС «Шарлемань»

Основой для этой дивизии послужила *7-я гренадерская бригада войск СС*, созданная в 1943 г. В 1944 г. в бригаду был передан 638-й пехотный полк (французский) из состава Вермахта. 10 февраля 1945 г. на основе этой бригады в учебном центре Вильдфлекен была сформирована французская дивизия СС. В ее составе было 7340 человек, из них 1000 были эсэсовцами из бригады, 1200 бывшими служащими французского полка в Вермахте, 2500 вишистскими милиционерами, 640 французами из немецких ВМС и 2000 чинами ОТ (организации Тодта) и НСКК (национал-социалистического автомобильного корпуса). Свое название «Шарлемань» получила по имени императора Франкской империи Карла Великого (742—814 гг.). В составе дивизии было два прежних бригадных полка (57 и 58-й), артиллерийское соединение, шесть вспомогательных рот, две штабные роты, учебно-запасной и полевой-запасной батальоны.

17 февраля 1945 г. части французской дивизии стали отбывать на

фронт в Померанию. Прибыв в Померанию, дивизия стала частью группы армий «Висла» и была сосредоточена в районе города Хаммерштайн. В Хаммерштайне она была разделена на батальонные группы. Эти группы были распределены по населенным пунктам Хайнрихсвальде, Баркенфельде и Баренвальде. В течение 24—25 февраля батальоны дивизии упорно обороняли указанные населенные пункты. 26 февраля части дивизии обороняли Баренхутте и Элсенау от наступающих советских танков. На следующий день некоторые дивизионные части были переведены в Нойештеттин, а 28-го числа основная масса дивизии начала отступление к Белгарду. В Белгарде к дивизии присоединился ее кадровый батальон.

Первого марта части 57-го полка стали занимать Керлин. Четвертого и пятого марта части дивизии участвовали в обороне Керлина и Белгарда. Шестого марта окруженным в Керлине французам удалось прорваться из советского кольца и отступить к Мезеритцу, а затем к Пиннову. В середине марта части дивизии были собраны в районе Анклам. Здесь 15 марта полки дивизии были переформированы в войсковой гренадерский полк СС «Шарлемань» из двух батальонов (№ 57 и 58) и взводов — саперного, санитарного и связи. 21 марта полк был переброшен по железной дороге из Анклама в район Мекленбурга. Сюда же прибыла рота полевого-запасного батальона, которая с 4 по 19 марта оборонялась в составе гарнизона Кольберга. В Мекленбурге части полка были расположены вначале в Карпине, затем в Цинове. В конце месяца полковой штаб был расположен в Граммертине, 57-й батальон в замке Бергфельд, 58-й батальон в местечке Грюнов. 30 марта в Готенхафене было уничтожено оборонявшееся с 20 марта вместе с остатками полицейской дивизии СС артиллерийское подразделение французов.

Десятого апреля командир французской части провел очередное реформирование своего подразделения. Им был проведен опрос, который показал, что состав полка был сильно деморализован: из состава 57-го батальона 75% решили сражаться до конца, из 58-го батальона лишь 50%, штабная рота решила сражаться до конца полностью. Из не желавших продолжать борьбу был сформирован строительный батальон численностью 400 человек, в то время как в 57-м и 58-м батальонах осталось по 300 человек. В середине апреля 1945 г. полк находился в районе Нойештрелица, где был переформирован в усиленный пехотный батальон из 4 рот, имевший на вооружении штурмовые винтовки образца 44 г. и фаустпатроны. Ночью 23 апреля штурмовой батальон «Шарлемань» был вызван в Берлин. Утром 24 апреля батальон на грузовиках начал отбывать в Берлин. 25 апреля командир «Шарлемани» был назначен командиром дивизии «Нордланд», а сам французский батальон был придан этой же дивизии. Одна рота батальона была отправлена в предместье Берлина Темпельхоф, а три другие в предместье Ноекельн. Три последние роты 26 апреля заняли оборону на трех параллельных улицах Бранауерштрассе, Донауштрассе и Берлинерштрассе. В этот же день рота в Темпельхофе отражала атаку советских танков. Через день остатки трех рот были объединены и заняли оборону на Хедеманнштрассе, на следующий день, 29 апреля, французы отступили на Путткамерштрассе и в конце заняли оборону на пересечении Принц-Альбрехтштрассе и Вильгельмштрассе. Второго мая тридцать уцелевших при штурме французов сдались в плен Красной армии.

Упоминавшийся ранее французский строительный батальон из Ноештрелица двинулся навстречу западным союзникам и 27 апреля достиг Мальчина. Пройдя еще немного, его состав сдался американским частям. Кроме строительного батальона, еще и учебно-запасной батальон французской части закончил войну не в Берлине. 15 февраля он был пе-

реведен из Грейфенберга в Вильдфлекен. Здесь 1200 его чинов были переформированы в двухбатальонный полк из 7 рот. По имени своего командира он был назван полк «Херше». 30 марта этот полк получил приказ Бергера идти в место сбора частей СС «Альпийский редут». 14 апреля полк достиг Регенсбурга, а 18-го присоединился к частям дивизии СС «Нибелунген». Вместе они сражались с американскими танковыми частями у Мурсбурга. 9 мая полк «Херше» сдался американцам.

Национальный состав французской дивизии был очень колоритным. В ней служили бретонские националисты, швейцарцы, бельгийцы, русские белоэмигранты и добровольцы из советских военнопленных и даже один швед. Кроме европейцев, в «Шарлемани» служили добровольцы из французского Индокитая. Известно, что в «Шарлемани» служили таец-пулеметчик Люсьен Кемарат, а также темнокожий доброволец с Мартиники и один японец. Наличие во французской дивизии цветных солдат дало повод историкам-«фантастам» писать о мертвых «тибетских ламах» в эсэсовской форме, найденных в руинах Берлина советскими войсками.

В составе французской дивизии были сформированы:

гренадерские полки войск СС № 57 и 58 (французские № 1 и 2), противотанковое и артиллерийское подразделения СС, саперная рота и рота связи с № 33.

Французской дивизией командовали: ваффен-оберфюрер СС Эдгар Пуад февраль—март 1945 г.; бригадефюрер СС и генерал-майор войск СС доктор Густав Крукенберг март—апрель 1945 г. и с 25 апреля 1945 г. ваффен-гауптштурмфюрер СС Генри Фене.

34-я добровольческая танково-гренадерская дивизия «Ландштурм Нидерланд»

В 1943 г. для борьбы с голландским Сопротивлением был создан «Ландштурм Нидерланд». В ноябре

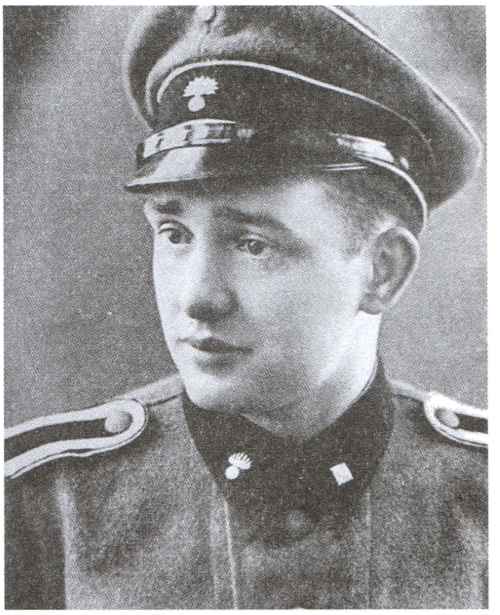

Унтершарфюрер СС 34-й добровольческой танково-гренадерской дивизии СС «Ландштурм Нидерланд». 1945 г. Вместо черепа на тулье фуражки он носит пылающую гренадку голландской полиции, этот же символ на его правой петлице.

1944 г. это подразделение стало *10-й добровольческой бригадой СС*, а 10 февраля 1945 г. было переформировано в 34-ю дивизию СС «Ландштурм Нидерланд» (голландскую № 2). Общая численность дивизии превышала 6000 человек. В середине февраля 1945 г. дивизия прибыла на оборонительные позиции в центральный район Нидерландов. 83-й полк был расположен между Бетуве и Боммелерваард, а 84-й между лесным массивом Велуве и Рейном. Дивизии противостояли канадские и британские части и бригада «Принцесса Ирена», созданная союзниками из голландских добровольцев. В конце февраля дивизия успешно отражала атаки союзников. Один из батальонов дивизии успешно атаковал английский батальон в Цеттене и был упомянут в новостях на немецком радио. После этого части дивизии обороняли от канадцев поселки Оостербик и Оттерло. Последние дни войны дивизия ожесточенно сражалась только с голландским Сопротивлением. Даже после 5 мая, после сдачи немецкой армии «Ландштурм» продолжал бороться с Сопротивлением. И лишь после 9 мая части дивизии стали сдаваться англичанам в посел-

Эсэсовцы из 34-й танково-гренадерской дивизии СС «Ландштурм Нидерланд» в лагере для военнопленных. Нидерланды, май 1945 г.

ках Эльст, Винендааль, Доорн и Амеронген.

В составе дивизии были сформированы следующие части:

добровольческие гренадерские полки № 83 и 84 (нидерландские № 3 и 4), 34-й артиллерийский полк СС (в Голландии только одна батарея, остальные были на обучении в протекторате), а также роты СС — санитарная, саперная, связи. Зенитная рота СС имела название «Клингендааль». Кроме этого были созданы полк снабжения, полевой-запасный батальон и противотанковый батальон СС «Нордвест».

Дивизией командовал оберфюрер СС Мартин Максимилиан Кельрозер.

35-я полицейская гренадерская дивизия СС

В годы войны Гиммлер, имевший практически абсолютную власть над немецкой полицией, создавал различные подразделения войск СС из служащих полиции и принуждал практически всех офицеров полиции к вступлению в организацию СС. В 1943—1944 гг. главное управление полиции было вынуждено согласиться на передачу различных полицейских частей в состав войск СС. К концу войны появилось более 30 полицейских полков СС, продолжавших носить форму полиции порядка, но подчинявшихся непосредственно офицерам СС. Кроме них в 1945 г. было создано большое количество фронтовых частей полиции, существовавших лишь несколько месяцев.

Одной из таких частей стала полицейская бригада СС «Вирт», в ее составе было два полицейских полка особого назначения (1-й и 2-й). После боев на Одерском фронте бригада, выведенная в тыл, в конце феврале 1945 г. была развернута в 35-ю дивизию СС. Для укомплектования дивизии были использованы слушатели Дрезденской полицейской школы и рота юнкеров из офицерской школы СС в Брауншвейге. В начале марта из состава дивизии была создана боевая группа «Турм». Группа была послана на фронт, а остальная часть дивизии продолжила формирование. Боевая группа, по-видимому, была разбита в боях, и 16 марта в состав дивизии для пополнения были переданы 14-й, 29-й и 30-й полицейские полки СС. Вместе с XL армейским корпусом полки этой дивизии сражались у Пиннова, Ямлица и Либерозе. Затем они отступили к Гросс-Лейтену, а позднее в район Бухольц. 6 апреля 1945 г. полицейские полки получили порядковые номера войск СС. В конце апреля части дивизии попали в котел под Хальбе. При попытках прорыва дивизия была практически уничтожена, а ее остатки пленены Красной армией.

В состав дивизии входили:

полицейские гренадерские полки СС № 89, 90, 91, 35-й артиллерийский полк СС, 35-е противотанковое подразделение СС, 35-е подразделение связи, саперный и фузилерный батальоны СС.

Дивизией командовали: оберфюрер СС Йоханес Вирт февраль—март 1945 г. и штандартенфюрер СС Рюдигер Пипкорн март—май 1945 г.

36-я войсковая гренадерская дивизия СС

В послевоенном мире это подразделение войск СС имело самую зло-

вещую репутацию. История этой части началась 10 апреля 1940 г., когда некоему доктору Оскару Дирлевангеру было поручено создать команду *браконьеров «Ораниенбург»*. В состав команды набирались немцы, осужденные за браконьерство. Сам командир создаваемой команды был *осужден в 1935 г. за насилие над* несовершеннолетней. Формирование команды проходило в концлагере Заксенхаузен, в июне 1940 г. команда была развернута в роту, а в сентябре в батальон. После последнего переформирования батальон был отправлен в Польшу и подчинен СС и полицайфюреру Люблин, который, в свою очередь, придал батальон 5-му штандарту СС «Тотенкопф». Батальон использовался для охраны концентрационных и рабочих лагерей в Польше. До конца 1941 г. батальон находился в Польше, где между его командиром и ХССПФюрером «Ост» обергруппенфюрером СС Фридрихом Вильгельмом Крюгером произошел ряд конфликтов. По этой причине батальон был 29 января 1942 г. передан из распоряжения ХССПФюрера «Ост» в подчинение командного штаба РФ СС. В свою очередь, в феврале 1942 г. командный штаб РФ СС передал батальон в подчинение ХССПФюреру «Руссланд-Митте».

Весной 1942 г. батальон вошел в состав полицейского полка «Митте». Вместе с полком батальон участвовал во всех крупных антипартизанских акциях в Белоруссии. Находясь в Белоруссии, батальон продолжал участвовать в различных антипартизанских операциях. Основная масса операций имела своей целью уничтожение лесных партизанских баз. Всевозможные приказы Гитлера и начальников тыловых районов развязали руки Дирлевангеру, и в результате помимо партизанских баз начали уничтожаться белорусские деревни, заподозренные в лояльности к советской власти. Однако в этих жестоких операциях состав участвующих частей был настолько пестрым и многонациональным, что взваливать всю ответственность на батальон Дирлевангера и войска СС просто нелепо.

Летом 1942 г. Дирлевангеру разрешили принимать в свою часть граждан СССР, и к концу года из них были созданы две роты части. Хотя часть и называлась батальоном, ее численность едва превышала 300 человек. Постепенно в состав батальона стали приниматься и немецкие заключенные из концлагерей, осужденные за незначительные проступки. Весной 1943 г. батальон участвовал во всех антипартизанских операциях, проводимых в районе Борисов—Минск. По сообщению заместителя командира батальона, русские и украинцы стали неуправляемы и даже расстреляли прибывших в батальон на пополнение прибалтов. Тем не менее в июне 1943 г. в батальоне было уже четыре роты, одна немецкая и три «русские», кроме этого, в состав батальона входил немецкий взвод разведки, украинский взвод и артиллерийская батарея. Общая численность батальона в это время составляла 760 человек. 10 июля батальон был реорганизован в 6 рот. В августе 1943 г. он участвовал в уничтожении большого партизанского лагеря у озера Пелик, в операции батальон понес значительные потери. В сентябре 1943 г. его численность понизилась до 411 человек (вероятно, из-за отзыва «русских» рот), однако, несмотря на это, 13 сентября 1943 г. приказом ФХА СС батальон был развернут в трехбатальонный полк.

В ноябре 1943 г. полк был отправлен на фронт. В ходе боев численность полка снизилась до 259 человек к 30 декабря 1943 г. В это время при лагере СС в Бобруйске была создана полевая запасная рота полка. До лета 1944 г. полк продолжал действовать против партизан в Белоруссии. После начала операции «Багратион» полк отступил на территорию Польши. В Польше полк Дирлевангера должен был получить пополнение и достигнуть численности полноценного полка. После начала Варшавского восстания полк (881 человек) был брошен на его подавление. В

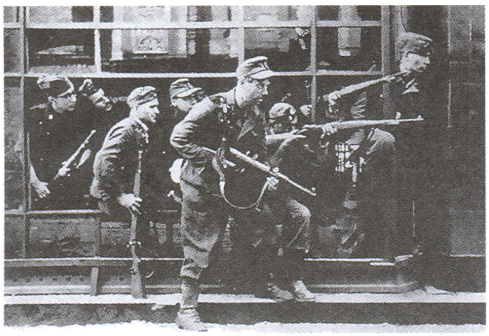

Солдаты из бригады Дирлевангера во время боев в Варшаве. 1944 г.

ходе уличных боев в городском районе Воля полк потерял более 200 человек. Подразделение Дирлевангера действовало в Варшаве с запредельной жестокостью и после войны было обвинено в массовых расстрелах варшавян. После подавления восстания полк был выведен из района Варшавы и переформирован в штурмовую бригаду СС.

15 октября 1944 г. бригада (около 4000 человек) была брошена на подавление Словацкого восстания, в ходе транспортировки она подверглась авианалету и понесла незначительные потери. После прибытия в Словакию части бригады преследовали восставших повстанцев. Только 22 октября у Белого Потока бригада столкнулась с частями словацкой армии и бригадой коммунистических партизан. После трехдневных боев немцам удалось оттеснить восставших и занять городок. К концу месяца бригада отбила у повстанцев Липтовску Осаду. В ноябре 1944 г. бригада продолжала находиться в Словакии и участвовать в наведении «кладбищенского» покоя. В середине декабря она была отправлена в Венгрию и придана 2-й венгерской бронетанковой дивизии. Бригада участвовала в боях за Губен, а затем 12 февраля 1945 г. была переименована в 36-ю дивизию СС. В марте «дивизия» была переброшена в Силезию, после боев на фронте соединение попало в котел у Хальбе и в конце апреля было фактически уничтожено Красной армией.

В состав дивизии в марте 1945 г. входили:

гренадерские полки войск СС № 72, 73, артиллерийский дивизион СС без номера, фузилерная и саперная роты СС, рота связи СС б/н, а также подчиненные армейские части — 1244-й гренадерский полк, 2 роты тяжелого противотанкового дивизиона № 681, войсковая саперная бригада № 687.

Подразделением командовали: оберфюрер СС доктор Оскар Дирлевангер 1940—1945 гг.; бригадефюрер СС и генерал-майор войск СС Фриц Шмедес с 15 февраля 1945 г.

37-я добровольческая кавалерийская дивизия СС «Лютцов»

Формирование этой дивизии было объявлено 2 февраля 1945 г., однако к реальному формированию приступили лишь 20 февраля. Свое название дивизия получила по фамилии создателя одного из первых добровольческих корпусов Адольфа фон Лютцова (1782—1834 гг.). Основой для дивизии послужили запасные части уничтоженных в Будапеште 8-й и 22-й кавалерийских дивизий СС и курсанты артиллерийской школы в Праге. Формирование дивизии проходило в районе Братиславы, куда также прибыли остатки кавалерии СС, выжившие при прорыве из Будапешта. Теоретически в составе дивизии должно было быть три кавалерийских полка, дивизион артиллерии и части поддержки. Недостаток личного состава и времени не дали этой части превратиться в полноценную дивизию СС.

В начале марта части дивизии были переброшены в Венгрию, в район Комарно. После отступления из Венгрии дивизия была разделена на две боевые группы: «Кейтель» (кадр 92-го полка, около 2000 человек), которой командовал сын генерал-фельдмаршала оберштурмбаннфюрер СС Карл Гейнц Кейтель, и «Амейсер» (кадр 94-го полка), которой командовал штурмбаннфюрер СС Антон Амейсер. Первая группа была подчинена 6-й танковой армии СС и вместе с ней участвовала в обороне

Вены. Другая группа в апреле 1945 г. действовала при 96-й пехотной дивизии и затем отступила к Будвейсу. Одна из групп сдалась американцам, а другая красноармейцам.

В составе дивизии планировалось сформировать добровольческие кавалерийские полки СС № 92, 93, 94, артиллерийский дивизион и другие части.

Дивизией командовали: оберфюрер СС Вальдемар Фегелейн февраль 1945 г.; штандартенфюрер СС Карл Гезеле с марта 1945 г.

38-я гренадерская дивизия СС «Нибелунги»

Свое название дивизия получила от древнегерманского эпоса, позже озвученного Рихардом Вагнером. 27 марта 1945 г. из состава преподавателей и курсантов офицерской школы СС в Бад-Тольце была создана последняя по порядковому номеру дивизия войск СС. Кроме курсантов в дивизию были переданы 17-летние мальчишки из имперской трудовой службы (РАД), немецкий состав из расформированной 30-й дивизии СС и часть конвойного батальона РФ СС. Все вместе эти части составили семь слабых пехотных батальонов вместо трех предполагаемых к формированию полков. В начале апреля в сводках ОКВ дивизия упоминалась уже как двухполковая бригада с названием «Нибелунги», но без номера. В середине апреля эта часть была отправлена в район юго-западнее Регенсбурга. Пехотные полки сражались у Дуная, обороняясь между Вобургом и Кельхаймом. Затем эти части отступили к Ландсхуту и после к Вассербургу. В начале мая 1945 г. «Нибелунги» продолжали сражаться с американцами у Обервойзена и лишь 8 мая сложили оружие.

В составе дивизии планировалось сформировать гренадерские полки СС № 95, 96, 97.

Дивизией командовали: штандартенфюрер СС Ганс Кемпин март 1945 г.; оберштурмбаннфюрер СС Рихард Шультц-Козенс апрель 1945 г.; группенфюрер СС Мартин Станге май 1945 г.

Несмотря на приближающийся конец войны, эти гренадеры СС находят в себе силы улыбаться перед объективом камеры. 1944 г.

НЕОСУЩЕСТВЛЕННЫЕ ПРОЕКТЫ. «БУМАЖНЫЕ» ДИВИЗИИ СС

Главное оперативное управление СС в годы войны планировало сформировать еще несколько дивизий СС. Информация об этих дивизиях встречается либо в бумагах управления, либо в письмах и речах руководителей СС и функционеров НСДАП. Впрочем, процесс организации некоторых из этих дивизий был все же начат, но обстановка на фронте либо другие причины не позволили довести его до конца.

Мусульманская дивизия СС «Нойе Туркестан»

Одна из объявленных, но никогда не созданных дивизий. Детали смотри в *Восточнотюркском войсковом соединении СС.*

Добровольческая дивизия СС «Шведт»

Создана в 1945 г. в районе города Шведт из частей СС особого назна-

чения, более подробно смотри: *Части войск СС, находившиеся в подчинении РСХА.*

Танковая дивизия СС «Валленштейн»

Под этим названием в апреле—мае 1945 г. действовали различные запасные и учебные части войск СС в Праге. Дивизия иногда обозначалась как дивизионная группа СС «Богемия—Моравия». Создание дивизии началось в начале апреля 1945 г. Основой для нее послужила боевая группа СС «Трабандт» (примерно один полк). 10 апреля в состав дивизии были введены более мелкие боевые группы СС «Богемия» и «Моравия», обе группы состояли из охранных батальонов СС и *учебно-запасных подразделений СС*. После уличных боев в Праге с частями РОА и повстанцами части дивизии, забрав с собой немецкий госпиталь, отступили к Кремсу, а затем к Линцу. Они попали частью в американский плен, частью в советский.

Командиром дивизии был назначен бригадефюрер СС и генерал-майор войск СС Август Вильгельм Трабандт, но по причине его отсутствия функции командира исполнял начальник штаба оберштурмбаннфюрер СС Франц Кнобель.

Добровольческая горная дивизия СС «Андреас Хоффер»

«Мифическая» дивизия СС. Ее предполагалось сформировать из этнических немцев Тироля и Италии после свержения Муссолини. Название получила в честь тирольца Андреаса Хоффера, лидера антифранцузской борьбы в Наполеоновскую эпоху. О дивизии было официально объявлено лишь один раз, и никаких попыток сформировать ее не предпринималось.

Минометная (ракетная) дивизия СС «Нордхаузен»

31 августа 1944 г. группенфюрер СС и генерал войск СС Ганс Каммлер был назначен ответственным за разработку ракетных проектов Третьего рейха и командиром ракетного корпуса войск СС. Под его контроль перешел исследовательский центр по ракетостроению в Пенемюнде и подземный завод «Миттельсверк» около города Нордхаузен в Тюрингии. Указанные объекты были разделены на три сектора «Ост», «Зюд» и «Вест». Эти три объекта являлись производственно-тренировочными, а четвертый сектор — «Норд» стал пусковым центром. Он был расположен около голландского городка Нимайгена. Осенью 1944 г. все задействованные в проекте части войск СС были объединены в ракетно-минометную дивизию СС «Нордхаузен». В составе дивизии было создано 8 пусковых батарей и одна зенитная, в составе каждой батареи было примерно 300 человек и более 80 единиц автотранспорта.

Главной целью немецких ракет «Фау-2» был Лондон. Число пусков в день с 15 в сентябре возросло до 33 в конце декабря 1944 г. В октябре 1944 г. целью ракет стали порт города Антверпена и Ремайгенский мост. В ноябре 1944 г. пусковой центр дислоцировался в Хелендурне, а в январе 1945 г. в Хессуме. 27 марта 1945 г. состоялся запуск последних «Фау» на Западном фронте. После этого пусковое оборудование на Западном фронте было уничтожено. Взамен батареи получили минометы. Одна из батарей действовала под № 500.

Бригады СС

Первой бригадой войск СС стал уже упоминавшийся выше «Лейбштандарт», в 1942 г. переформированный в дивизию. Вслед за ним практически все сформированные бригады войск СС постигла та же участь. Первоначально все бригады имели двухполковой состав и части поддержки. Бригады, формируемые с 1944 г., состояли из 2—4 слабых батальонов, поэтому название бригада не стоит принимать буквально. Бригадные части получали двухзначный арабский

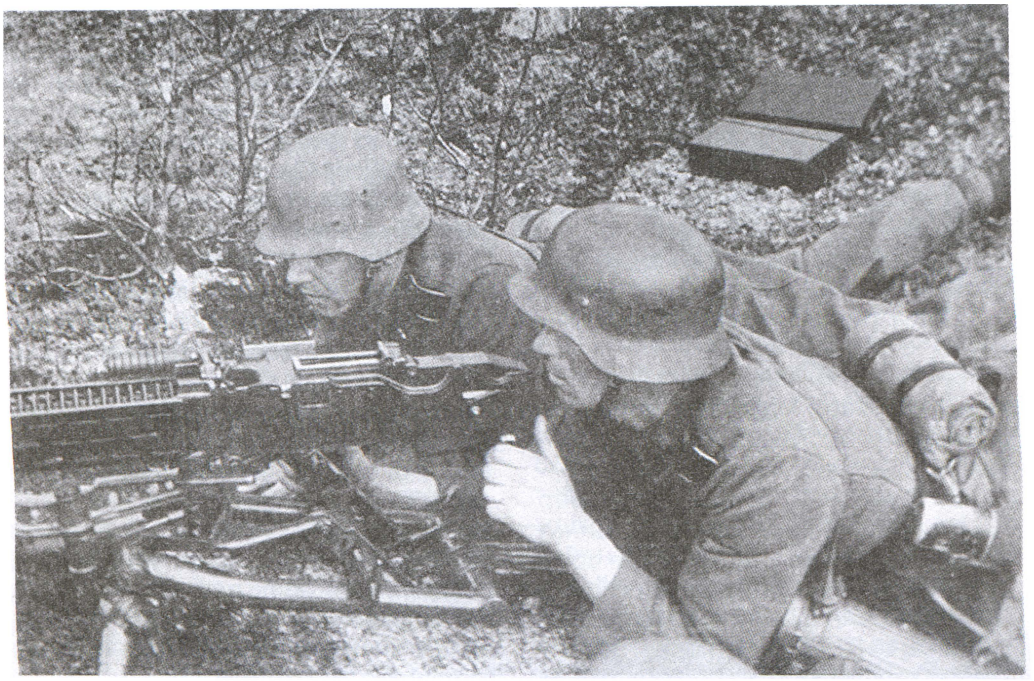

Пулеметный расчет одной из пехотных бригад СС. СССР, 1942 г.

номер с 51 для 1-й бригады и далее и с 60 для 10-й бригады и далее.

1-я пехотная бригада СС

2 апреля 1941 г. на основе 8-го и 10-го пехотных полков СС (бывшие полки «Тотенкопф») была создана пехотная бригада СС. Перед началом операции «Барбаросса» она находилась в подчинении командного штаба РФ СС, а в августе 1941 г. была полностью передана в подчинение ХССПФ «Руссланд-Зюд». С 21 августа бригада участвовала в антипартизанских акциях на Украине в районе Житомир—Коростень—Никополь. В сентябре 1941 г. стала называться 1-й пехотной бригадой СС. 13 октября 1941 г. бригада была передана в подчинение ХССПФ «Руссланд-Митте». Прибыв в район группы армий «Центр», бригада начала нести службу по охране немецких коммуникаций в районе Рыльск—Глухов—Шостка. Кроме этого, части бригады привлекались к антипартизанским операциям, действуя при этом с предельной жестокостью, как и все бывшие подчиненные Эйке.

В январе 1942 г. бригада была переведена в Курскую область, где участвовала в различных антипартизанских и карательных акциях. К 31 мая 1942 г. потери бригады составили 1306 убитыми, ранеными и пропавшими без вести. До конца лета 1942 г. бригада участвовала в лесных антипартизанских акциях в районе Курск—Ливны—Воронеж. В октябре 1942 г. бригада была переброшена под Невель и использована в боях против Красной армии на севере от Невеля и при Клевицах. После этого части бригады стали опять привлекаться к антипартизанским действиям. В ноябре 1942 г. бригада участвовала в антипартизанских операциях «Фрида», «Карлсбад», «Нюрнберг». В конце 1942 г. она стала частью LIX корпуса, а 5 декабря в состав бригады был введен *Датский добровольческий корпус* и ее численность увеличилась до 6271 человека.

20 марта 1943 г. датские добровольцы были выведены из состава бригады. В конце июня 1943 г. бригада получила пополнение и краткий отдых, в августе в бригаду было передано 10 штурмовых орудий. В сентябре 1943 г. она опять начала боевые действия в районе между Оршей

и Бобруйском. 22 октября 1943 г. полки бригады получили новые номера: 8-й стал 37-м, 10-й — 38-м, но уже 12 ноября 1943 г. их номера были вновь изменены на 39 и 40. 20—22 декабря 1943 г. бригада участвовала в операции «Николаус», после успешного завершения которой она была выведена с фронта и отправлена в Хорватию, где в январе 1944 г. она была переформирована в 18-ю дивизию СС.

Бригадой командовали: бригадефюрер СС Карл Мария Демельхубер 24 апреля — 25 июня 1941 г.; оберфюрер СС Рихард Герман 25 июня — 27 декабря 1941 г.; бригадефюрер СС и генерал-майор войск СС Вильгельм Хартенштейн 27 декабря 1941 г. — май 1943 г.; бригадефюрер СС и генерал-майор войск СС Карл Герман 31 июля — октябрь 1943 г.; штурмбаннфюрер СС Вильгельм Трабандт 18 октября 1943 г. — 24 января 1944 г.

2-я пехотная бригада СС

Эта бригада была также создана на основе 4-го и 5-го пехотных полков СС (бывшие штандарты СС «Тотенкопф») в мае 1941 г. на территории Польши. Предполагалось, что в оккупированном СССР бригада будет нести охранную службу, но командование 9-й армии использовало бригаду в боевых действиях в первые дни войны. В ходе первых боев бригада понесла ощутимые потери, и ее полки были 10 июля 1941 г. выведены на полигон Арус в Восточной Пруссии. В начале сентября один полк бригады вернулся на территорию Советского Союза, а 5-й пехотный полк был расформирован в Аруссе. Вместо него в ноябре 1941 г. в бригаду был введен *Фламандский добровольческий легион.* В это время штаб бригады и подчиненные ей части находились на Ленинградском участке фронта в составе XXVIII армейского корпуса. В бригаду были переданы различные добровольческие подразделения: *Норвежский добровольческий легион, Добровольческий легион Нидерланды* и латышские полицейские батальоны. Бригада участвовала в отражении советского наступления под Волховом, а затем в уничтожении советских войск в Волховском котле.

Затем бригада участвовала в первом оборонительном сражении у Ладожского озера. Все это время бригада действовала в составе L армейского корпуса. До весны 1943 г. бригада участвовала в окопной войне на Ленинградском фронте. В апреле—мае 1943 г. бригаду покинули западноевропейские добровольческие легионы, и она была переформирована в полностью латышскую *2-ю добровольческую бригаду СС*.

Осенью 1942 г. в состав бригады входили следующие части:

Добровольческий легион Нидерланды, Добровольческий легион Норвегия, Добровольческий легион Фландрия, немецкие полицейские батальоны № 56, 102, 305, артиллерийский дивизион СС № 52, зенитная батарея СС № 52, саперная рота СС № 52 и другие вспомогательные части с № 52.

Бригадой командовали: бригадефюрер СС Карл фон Треуенфельд, штандартенфюрер СС Фриц Клингеманн, бригадефюрер СС и генерал-майор войск СС Фриц фон Шольц, штандартенфюрер СС Генрих Шульдт.

Кавалерийская бригада СС

В сентябре 1939 г. в Берлине был создан кавалерийский полк СС «Тотенкопф». Вначале в его составе было всего 27 офицеров и 424 всадника. Все вместе они составляли 4 эскадрона. Полк был создан в кратчайший срок из кадрового состава расформированных кавалерийских школ общих СС в Мюнхене и Форсте. К 20-м числам сентября 1939 г. полк прибыл на территорию Польши и приступил к наведению «нового порядка». Полк был подчинен ХССПФюреру «Ост» и вначале расположился неподалеку от Лодзи. Части полка участвовали в насильственных пере-

селениях населения Польши по программе, разработанной Главным управлением расы и поселений. Эскадроны полка также участвовали в изъятии оружия разбитой польской армии у населения. Подавив последнее сопротивление поляков, кавалеристы «Тотенкопф» принялись за евреев. Поскольку на тот момент в немецкой армии практически не было моторизованных частей, полку было поручено конвоировать партии арестованных евреев в концлагеря. Нередко под такой охраной до места назначения добиралась только половина арестованных.

К 1940 г. количество эскадронов полка увеличилось до 9, и они были распределены по различным городам Польши, а штаб полка расположился в Варшаве. Некоторые эскадроны стали привлекаться к антипартизанским операциям против Армии Крайовой. К весне 1940 г. количество эскадронов возросло до 13. По этой причине 21 мая 1940 г. 13 эскадронов были переформированы в два кавалерийских полка «Тотенкопф» № 1 и 2. Первый полк стал квартировать в Варшаве, а второй в Люблине. В течение всего 1940 г. оба полка продолжали участвовать в вышеописанных акциях, действуя всегда с неоправданной жестокостью. Кроме этого части полков один раз снимались в кинематографе и участвовали в различных парадах, а также несли караульную службу в местах дислокации.

С началом операции «Барбаросса» 1-й кавалерийский полк перешел границу СССР и наступал вместе с 87-й пехотной дивизией. Однако уже 29 июня 1941 г. полк был отправлен в Сувалки, а затем на полигон Хайделагерь, где, видимо, уже находился 2-й полк. 21 июля оба полка были отправлены в Барановичи и подчинены ХССПФюреру «Руссланд-Митте». 2 августа оба полка были сведены в кавалерийскую бригаду СС, а 4-го впервые вступили в бой. В середине августа бригада сражалась с советской кавалерией у Припяти. После

Кавалерия СС на марше. СССР, 1941 г.

этого бригада стала привлекаться к антипартизанским операциям на Полесье. В сентябре части бригады участвовали в крупной антипартизанской операции под Мозырем. В октябре 1941 г. части бригады были по железной дороге переброшены в район Невель — Великие Луки. До декабря бригада находилась в указанном районе, действуя против партизан, а потом была отправлена в район Ржев — Торопец. Здесь кавалерия СС несла охранную службу, а позже участвовала в боях на фронте.

В январе 1942 г. после боев с Красной армией бригада потеряла 35% состава и почти весь дивизион разведки. В феврале она участвовала в боях за Нелидово. В апреле 1942 г. все боеспособные чины бригады были сведены в боевую группу «Цеендер», которая действовала вместе со 110-й пехотной дивизией. 23 мая группа была выведена с фронта и отправлена в Польшу. Чуть позже на основе кавалерийской бригады СС была создана дивизия «Флориан Гейер».

Командирами бригады были: штандартенфюрер СС Герман Фегелейн по 19 марта 1942 г.; штурмбаннфюрер СС Густав Ломбард по 15 апреля 1942 г.; оберштурмбаннфюрер СС Август Цеендер — командир боевой группы бригады.

2-я добровольческая бригада СС (латышская № 1)

В 1942 г. в состав 2-й пехотной бригады СС были взяты несколько батальонов латышской полиции, шуцманншафт-батальоны. В феврале 1943 г. эти батальоны стали осно-

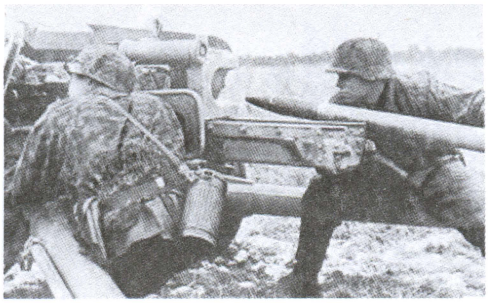

Противотанковая артиллерия СС за работой. СССР, 1943 г.

вой Латышского легиона. Легион поначалу представлял собой трехбатальонный полк: 21-й Лиепайский батальон стал I батальоном легиона, 19-й Латгальский — II, 16-й Земгальский — III батальоном. Помимо этого в Латвии была начата мобилизация призывных возрастов. Новобранцев требовалось обучить, поэтому немцы продолжили перевод «шума» батальонов в легион. В апреле 24-й Талсийский «шума» батальон стал I батальоном нового 2-го полка легиона. Затем были переведены 26-й Тукумский батальон и позднее 18-й Курземский. В это время из 2-й пехотной бригады отбыли западноевропейские легионы, и 18 мая 1943 г. она была переименована в латышскую добровольческую бригаду.

Латышская бригада, находясь на Волховском фронте, участвовала в боях при Теремце, Спаской Полисте и Долгове. После этого части бригады отступили на запад. В конце 1943 г. бригада действовала при Больших Самошах, Татине. Затем латыши с боями отступили к местечку Финов Луг, позже к Оредешу и потом на западный берег Луги. В январе 1944 г. бригада была развернута в 19-ю латышскую дивизию СС.

Бригадой командовал штандартенфюрер СС Генрих Шульдт.

3-я добровольческая бригада СС (эстонская № 1)

Осенью 1942 г. немцами был создан *Эстонский легион*. Опыт использования эстонцев на фронте доказал целесообразность формирования крупных эстонских частей. Поэтому в мае 1943 г. была создана эстонская бригада СС. 5 мая 1943 г. эта бригада стала называться эстонской добровольческой. 26 октября 1943 г. бригада получила номер и стала, таким образом, 3-й эстонской добровольческой бригадой СС. Помимо двух полков в бригаде имелись: учебно-запасной батальон в Дебице и рота связи с номером 33 плюс артиллерийский и зенитный дивизионы с № 53 и полевой запасной батальон с тем же номером. Прибыв на фронт в группу армий «Север», бригада была введена в состав VIII армейского корпуса 16-й армии и в декабре 1943 г. — январе 1944 г. вела антипартизанские операции в районе Старой Руссы. 24 января 1944 г. бригада была развернута в эстонскую дивизию СС.

Номинальным командиром бригады и генерал-инспектором Эстонского легиона являлся легионс-оберфюрер СС Йоханес Соодла, бывший старший офицер буржуазной армии.

4-я добровольческая танково-гренадерская бригада «Нидерланд»

Осенью 1943 г. личный состав *Добровольческого легиона Нидерланды* был использован для создания танково-гренадерской бригады СС «Нидерланд» (голландская № 1). Эта бригада состояла из двух полков: 48-го «Генерал Зейффардт» и 49-го «Де Руйтер», артиллерийского полка и различных вспомогательных частей с номером 54. В сентябре 1943 г. бригада была отправлена в Хорватию, в район Загреба. Личный состав бригады был в основном расположен в городах Ярославье и Дольна Стубица, а один батальон в районе Ратов Поток на юго-западе от Загреба. Бригада несла охранную службу на ветке железной дороги Загреб — Карловац. Кроме этого, бригада участвовала в локальных антипартизанских операциях у Людберга, Вараждина и Копривницы.

В ноябре бригада была подчинена III танковому корпусу СС. В сере-

дине декабря 1943 г. бригада «Нидерланд» вместе со всем III танковым корпусом СС была отправлена на Восточный фронт в группу армий «Север». Бригада прибыла на Копорский участок фронта 3 января 1944 г. Перед началом боевых действий в ее составе насчитывалось 9342 военнослужащих. Бригада заняла оборонительную позицию на участке Горбовицы — Керново. К концу января голландцы продолжали удерживать оборону в районе Керново — Шундорово. 26 января командир танкового корпуса СС Штайнер приказал своему корпусу начать отступление, прикрываемое силами бригады «Нидерланд». Отступление проходило по маршруту Копорье — Котлы — Пиллово — Крикново — Костино.

С февраля по апрель 1944 г. бригада участвовала в оборонительных боях на Нарвском участке фронта. В результате боев с 3 января по 13 апреля 1944 г. общие потери бригады составили 3728 человек. Несмотря на это, бригада продолжала участвовать в оборонительных боях у Аувере и Вайваре. Командир III танкового корпуса Феликс Штайнер неоднократно благодарил части бригады за проявленный героизм и стойкость в боях. Кроме пехотных полков хорошо зарекомендовали себя артиллерийский полк и противотанковое подразделение. 26 июля из-за ошибки офицеров 48-й полк был окружен и уничтожен в лесу Асула. Из 700 человек, бывших в строю до окружения, смогло прорваться несколько солдат с одним офицером, 350 голландцев было пленено, а остальные были уничтожены. 28 июля бригада (уже без 48-го полка) оперировала на западе от Мумсаари до Нарвского шоссе, а затем вела оборонительные бои на позиции «Танненберг» от Остси до Киндерхайма. После боев на позиции «Танненберг» в сентябре 1944 г. бригада начала отступление, пройдя через Пярну и Вольмар в район к западу от Доблена. После этого голландцы участвовали в оборонительных боях вблизи железной дороги Прекульн — Шкуодас.

В конце января 1945 г. остатки бригады были морем направлены из Либавы в Штеттин. При перевозке морской транспорт «Мойра» с чинами бригады был потоплен советской подводной лодкой. Началась паника, и спасены были лишь единицы. За всю историю войск СС этот эпизод стал единственным случаем массовой гибели военнослужащих СС на воде. В феврале 1945 г. бригада была развернута в дивизию.

Командиром бригады являлся оберфюрер СС Юрген Вагнер.

5-я добровольческая СС-штурмбригада «Валлония»

Из-за расовых предрассудков гитлеровского окружения валлонские добровольцы создали свое подразделение вначале в составе Вермахта. Основную часть батальона составили бельгийские фашисты-рексисты во главе со своим лидером Леоном Дегреллем. Осенью 1941 г. 373-й валлонский батальон был отправлен на фронт. Сражаясь вначале в составе 100-й егерской дивизии, а затем в составе 97-й пехотной дивизии на Кавказе, батальон прекрасно зарекомендовал себя в глазах немецкого командования.

Весной 1943 г. Гиммлер одобрил перевод валлонов в ряды войск СС. 1 июня 1943 г. 373-й пехотный батальон был передан в состав войск СС, став ячейкой штурмовой бригады СС «Валлония». Формирование бригады проходило на полигоне Вильдфле-

Саперы валлонской бригады СС разбирают завалы в Корсунь-Шевченковском котле. СССР, 1944 г.

Леон Дегрелль и солдаты боевой группы «Валлония» под Нарвой. Эстония, 1944 г.

кен. В составе бригады планировалось сформировать четыре стрелковые роты, роту пехотных орудий, противотанковую роту, легкую ПВО-роту и по батарее штурмовых орудий и зенитных установок. Общая численность бригады составляла 2000 человек. 22 октября 1943 г. бригада получила номер 5, а ее части соответственно 55.

В конце ноября бригада была отправлена на Восточный фронт в район Днепропетровска, где вошла в подчинение 5-й танковой дивизии СС «Викинг». В январе 1944 г. подразделения бригады участвовали в кровопролитном сражении за Теклино, а в феврале за Новые Буды. Попав вместе с дивизией «Викинг» и другими немецкими частями в Корсунь-Шевченковский котел, бригада понесла большие потери в ходе боев и при прорыве. 19 февраля из окружения прорвалось всего лишь 632 человека. Идя в арьергарде немецких войск при прорыве, бригада была окружена и погибла бы, но последние уцелевшие танки 5-го танкового полка СС «Викинг» пошли в атаку и прорвали кольцо советских войск, дав валлонам возможность перегруппироваться и продолжить отступление. В конце марта 1944 г. оставшиеся чины «Валлонии» были отозваны с фронта и отправлены в Бельгию.

После непродолжительного отдыха в Бельгии чины бригады были вновь собраны и отправлены в учебный район Вильдфлекен для пополнения и реформирования. В Вильдфлекене весной—летом 1944 г. валлоны были развернуты в два пехотных батальона и вспомогательные части. В июле 1944 г. по требованию немецкого командования из бригады была создана боевая группа из 440 человек, в состав которой вошли первый батальон и противотанковая группа бригады. Эта боевая группа была отправлена на Восточный фронт в состав группы армий «Север».

Вначале группа использовалась немцами для несения охранной службы на побережье к западу от укрепленной позиции «Танненберг», а затем в середине августа была отправлена на фронт, на юг Эстонии, где была подчинена 4-й голландской бригаде СС. В ходе боев батальон отличился в боях за Ревель, но понес при этом большие потери. Потери батальона продолжали расти, и к 1 сентября в его составе было лишь 32 ни разу не раненных человека. До конца сентября остатки батальона были вывезены в Германию и соединены с остальной частью бригады в районе Ганновера. Осенью 1944 г. бригада была развернута в дивизию.

Валлонским подразделением командовали: штурмбаннфюрер СС Люсьен Липперт 1 июня 1943 г. — 13 февраля 1944 г., гауптштурмфюрер СС Леон Дегрелль с 13 февраля 1944 г.

Фламандские эсэсовцы читают газету Германских СС во Фландрии. СССР, 1943 г.

6-я добровольческая штурмбригада СС «Лангемарк»

31 мая 1943 г. на полигоне «Хайделагерь» была создана штурмбригада СС «Лангемарк». Для формирования бригады, кроме служащих

Фламандского легиона, были использованы фламандцы из дивизии «Викинг» и полка «Лангемарк» дивизии «Дас Рейх». После прибытия всех добровольцев бригада была переведена в протекторат, на бывший полигон чешской армии Миловитц. В составе бригады было сформировано 3 стрелковые роты, пулеметная рота, рота пехотных орудий, противотанковая рота, зенитное подразделение и батарея штурмовых орудий. В октябре 1943 г. бригада получила порядковый номер 6, а ее вспомогательные части номер 56. После католического Рождества 1943 г. бригада была отправлена на Восточный фронт в состав группы армий «Юг».

Бригада начала прибывать 31 декабря 1943 г. в район восточнее Бердичева, где немцы пытались остановить очередное советское наступление. Части бригады были подчинены 2-й танковой дивизии СС. Вместе с 1-й и 2-й танковыми дивизиями СС бригада упорно сражалась на Украине. Части бригады непосредственно участвовали в оборонительных боях за Житомир, Бердичев, Шепетовку, Винницу. Особенно тяжелыми для бригады были бои за Ямполь 18 марта 1944 г. После этих боев бригада была расположена у города Черновцы. Для пополнения убыли в личном составе в бригаду был введен запасной батальон СС «Ост», в котором до этого времени находилась учебно-запасная рота бригады. В марте 1944 г. фламандцы избежали окружения под Каменец-Подольским. Однако из всего состава бригады уцелело лишь около 400 человек. В следующем месяце бригада «Лангемарк» была отведена на территорию оккупированной Польши, а затем в начале мая на полигон Бенешау на территории протектората. Здесь состав бригады был пополнен и обновлен.

28 июня 1944 г. бригада была развернута в два батальона и соединение штурмовых орудий (развернуто из прежней батареи). Помимо двух батальонов в составе бригады

Штурман СС Реми Шрийнен, будущий кавалер Рыцарского креста, вместе со своим ротным командиром. 1944 г.

была сформирована рота пехотных орудий. В начале июля командиру бригады было приказано сформировать сводный батальон для отправки на Восточный фронт. В составе батальона были две пехотные роты, одна пулеметная и один противотанковый взвод. 19 июля 1944 г. батальон прибыл на Нарвский участок фронта, а 25 июля — в район Вайвара. После чего он был выдвинут на высоты у поселка Ластеколония для прикрытия отступающих немецких и эстонских частей. В результате двухдневных боев 29 июля две роты фламандцев были разгромлены, а одна уничтожена полностью. Несмотря на огромные потери, фламандцы продолжали оставаться на фронте, и лишь только 20 сентября 1944 г. 130 уцелевших чинов батальона были выведены с фронта. Затем остатки батальона и остальная часть бригады были отправлены в район севернее Ганновера для пополнения и восстановления. После чего бригада была переформирована в дивизию СС.

Бригадой командовал оберштурмбаннфюрер СС Конрад Шеллонг.

Французский ваффен-штурманн СС, носящий полное походное снаряжение. 1944 г.

(7-я) войсковая гренадерская бригада СС «Шарлемань»

В начале войны с СССР во Франции был организован Легион французских добровольцев, получивший в рядах немецкой армии наименование 638-й пехотный полк. Однако уже с начала 1942 г. индивидуальные добровольцы французской национальности стали неофициально вступать на службу и в войска СС. По причине отсутствия своей национальной части им приходилось служить в основном в немецких частях, так около 300 французских добровольцев оказалось в составе 3-й и 5-й дивизий СС. В конце июля 1943 г. правительство Виши официально разрешило французам вступать в войска СС, и на территории Франции было открыто семь вербовочных пунктов. Для информационной поддержки вербовочной кампании осенью 1943 г. французские власти создали Общество друзей войск СС под председательством Поля Мариона, министра информации в правительстве Виши. Таким образом, вербовка французов в войска СС осуществлялась при поддержке правительства, в то время как создание Легиона французских добровольцев было частной инициативой ряда французских партий.

Собрав добровольцев, немцы приступили к формированию французской части. 18 августа 1943 г. был создан французский полк СС, в октябре того же года обозначенный как французский добровольческий гренадерский полк СС. В связи с нумерацией частей СС 15 ноября 1943 г. полк был переобозначен как гренадерский полк войск СС № 57 (французский № 1). Больше половины французских добровольцев не имели опыта боевых действий, поэтому они были распределены по различным учебным комплексам.

В июле 1944 г. французский полк был развернут в добровольческую штурмбригаду СС «Франкрайх». Помимо гренадерского полка, в ее составе был создан ряд вспомогательных подразделений с номером 57. Батальоны бригады и артиллерийское соединение были расположены в Бенешау, а рота ПВО в Мюнхене. 1 августа 1944 г. в войска СС был передан французский полк из армии, он также был введен в бригаду с обозначением гренадерский полк войск СС № 58 (французский № 2).

В конце июля 1944 г. первый батальон 57-го полка, усиленный 4 взводами из специальных частей бригады, был придан для боевого применения 18-й дивизии СС «Хорст Вессель». Прибыв на Галицийский участок фронта, сводный батальон в своем составе насчитывал более 1000 человек. В Галиции батальон сражался в районе юго-восточнее Львова. Затем он участвовал в оборонительных боях у городов Стрый, Дрогобыч и Самбор в первой половине августа. Противотанковый взвод французов отличился при обороне Радомышля. Отступив в южную Польшу, батальон оборонялся в районах Санок, Мелец, Дебица. К концу августа в его строю осталось лишь 140 здоровых бойцов. По этой причине остатки батальона были выведены с фронта.

В сентябре 1944 г. из Франции была эвакуирована «французская милиция» — вишистский аналог организации СС, созданная на основе ветеранских организаций Франции. 23 октября 1944 г. лидер милиции Жозеф Дарнан своим распоряжением передал ее в состав французских СС. 12 ноября новые добровольцы бригады приняли присягу в Вильдфлекене, а 13 ноября бригада стала называться гренадерской бригадой войск СС «Шарлемань». В феврале 1945 г. бригада «Шарлемань» была развернута в дивизию.

Командиры бригады: ваффен-штурмбаннфюрер СС Гамори—Дубордье июль—август 1944 г., ваффен-оберфюрер СС Эдгар Пуад сентябрь 1944 г. — февраль 1945 г.

8-я войсковая горная бригада СС (татарская № 1)

В 1942 г. на территории Крыма немцами были созданы 14 рот местной татарской самообороны. Летом 1942 года роты были переформированы в 8 шутцманншафт-батальонов, которые получили номера с 147-го по 154-й. Позднее были организованы еще два батальона — 155-й и 156-й. Эти батальоны подчинялись ХССПФ «Черное море». Их примерная численность составляла 5000 человек. Перед уходом из Крыма один из батальонов перешел к советским партизанам, а три были уничтожены в боях с советскими войсками в апреле 1944 г. Оставшиеся батальоны были летом собраны на территории Венгрии, где из них был создан татарский горно-егерский полк войск СС. С 8 июля 1944 г. этот полк начал развертываться в двухполковую горную бригаду СС. Почти через месяц, 6 августа, существующий полк получил номер 64, а для формируемого второго полка, был зарезервирован номер 65. 11 октября 1944 г. бригадные части получили номер 58 (бригада соответственно № 8), однако отсутствие требуемого количества добровольцев остановило формирование второго полка. К концу года в составе

Снайпер СС за работой. Эстония, 1944 г.

бригады насчитывалось лишь 2500 человек. В августе—октябре бригада находилась в подчинении командующего войсками СС в Венгрии. Затем она была переброшена в Словакию, где 31 декабря 1944 г. была расформирована. На следующий день личный состав бригады был передан в *Восточно-тюркское войсковое соединение СС* на правах отдельной группы.

Командиром бригады являлся штандартенфюрер СС Вильгельм Фортенбахер.

9-я войсковая гренадерская бригада (итальянская № 1)

Сразу после мятежа Бадольо на территории Италии была создана «Ваффен Милиц» из 13 батальонов, общей численностью 8585 человек. Из состава трех первых батальонов был создан милицейский полк «Де Мария». Этот полк участвовал в антипартизанских операциях с дивизией СС «Принц Ойген» и позже стал основой для Итальянского легиона СС. Кроме этого, независимо от полка был создан 1-й добровольческий батальон «Бенито Муссолини», 9 сентября 1943 г. этот батальон был переименован в 1-й добровольческий батальон СС «Бенито Муссолини». В ноябре 1943 г. на базе этих частей и новых добровольцев был создан Итальянский легион. Обучение новобранцев легиона происходило в учебном лагере Мюнзинген, а уже сформированные части вместе с немецким организационным штабом были отправлены в Пинероло. Кроме этого несколько подразделений легиона были переброшены в район го-

Ваффен-гауптштурм-фюрер СС из итальянской дивизии СС.

рода Турин, где вошли в боевую группу, действовавшую в Лекко и у озера Комо. Затем эти подразделения участвовали в антипартизанских операциях в районе Пьемонта и позже в составе боевой группы штандартенфюрера СС Густава Ломбарда в районе Винадио. 9 февраля 1944 г. верховный руководитель СС и полиции в Италии обергруппенфюрер СС и генерал войск СС Карл Вольф своим приказом переформировал легион в бригаду. Бригада состояла из двух гренадерских полков, артиллерийского соединения и различных вспомогательных частей.

В апреле 1944 г. из состава бригады были взяты два наиболее боеспособных батальона — II батальон 81-го полка, носивший название «Вендетта» (бывший батальон «Бенито Муссолини»), и фузилерный батальон «Дебица», созданный из ветеранов Итальянского экспедиционного корпуса в России. Оба батальона были отправлены на фронт против наступающих англо-американцев. В течение двух месяцев итальянские батальоны сражались на фронте в районе Анцио—Неттуно. В начале мая оба батальона заслужили хвалебный отзыв Гиммлера, но их потери были ужасны, батальон «Вендетта» из 600 человек только убитыми потерял 340 человек. В июне остатки батальонов были соединены с остальной частью бригады, находившейся в районе Пьемонта. В это время некоторые части бригады привлекались к локальным антипартизанским операциям в Пинероло и Ареццо.

В июле 1944 г. части бригады были сосредоточены в Сузе. 7 августа итальянская бригада была переименована в 9-ю войсковую гренадерскую бригаду СС (итальянскую № 1), а всем ее частям был присвоен № 59. В продолжение августа подразделения бригады сражались с партизанами в Фенестрелле. В сентябре они уже сражались в долине Ланцо, а в следующем месяце — неподалеку от Вальсасина. Вскоре состав бригады был разделен на три боевые группы — «Целебрано», «Дегли Одди» и «Бинц». Первая сражалась в Ломбардии, вторая в районе Неттуно и третья против американцев у Нуребене. За всю историю существования итальянской части войск СС она всегда действовала разобщенно и никогда не привлекалась к выполнению задач всем своим составом. В марте 1945 г. итальянская бригада была переименована в 29-ю гренадерскую дивизию войск СС.

После предательства Бадольо итальянские добровольцы служили при всех дивизиях СС, находившихся какое-либо время в Италии. Однако в больших количествах итальянские добровольцы служили только в 16-й и 17-й танково-гренадерских дивизиях СС.

Итальянским подразделением командовали: бригадефюрер СС и генерал-майор войск СС Петер Хансен сентябрь—октябрь 1944 г.; штандартенфюрер СС (позже бригадефюрер) Густав Ломбард октябрь—ноябрь 1944 г.; штандартенфюрер СС Константин фон Хельдманн с ноября 1944 г.

(10-я) добровольческая гренадерская бригада СС «Ландштурм Нидерланд»

В марте 1943 г. для борьбы с Сопротивлением, руководство голлан-

дского Национал-социалистического движения создало подразделение «Ландвахт Нидерланд». В его состав принимались члены всех коллаборационистских полувоенных формирований в возрасте от 17 до 55 лет. Тридцатого мая 1943 г. подразделение приняло присягу, а с июня чины «Ландвахта» стали обучаться инструкторами войск СС в Ден Боше, Вугте, Роермонде и Хугевине. К осени из партийного подчинения «Ландвахт» перешел в распоряжение ХССПФюрера «Нордвест». Шестнадцатого октября название «Ландвахт» было заменено на «Ландштурм».

С конца 1943 г. части «Ландштурма» стали привлекаться к участию в операциях против голландского Сопротивления. К началу высадки союзников в Нормандии, в составе «Ландштурма» находилось три пехотных батальона, которые были расположены в Роермонде. В сентябре 1944 г. два более боеспособных батальона были отправлены на фронт в северную Бельгию. В Бельгии голландцы были использованы для обороны Альбертканала. Первый батальон был расположен в Мерксеме, а второй в Хасселте. Под напором наступающих сил союзников оба батальоны начали отступление на территорию Голландии и к середине октября достигли района Велуве. Тем временем третий батальон был в середине сентября 1944 г. отправлен в Арнем. По прибытии он был подчинен 9-й танковой дивизии СС. Вместе с этой дивизией батальон участвовал в уничтожении десантов польских и английских парашютистов. В начале ноября «Ландштурм» был переформирован в добровольческую гренадерскую бригаду СС «Ландштурм Нидерланд» (голландская № 2). В составе бригады было два гренадерских полка 83-й и 84-й, а также различные вспомогательные подразделения, получившие номер 60. 83-й полк был сформирован из первых двух батальонов полка «Ландштурм», а 84-й из третьего батальона полка «Ландштурм Нидерланд» и охранного батальона «Нордвест». После завершения переформирования части бригады заняли оборону у рек Ваал и Рейн. В феврале 1945 г. бригада была официально переименована в 34-ю добровольческую гренадерскую дивизию СС «Ландштурм Нидерланд» (голландскую № 2).

«Ландштурмом» командовали: оберфюрер СС Виктор Кнапп с 11 марта 1943 г., штурмбаннфюрер СС Деурхейт с 1 апреля 1944 г., штандартенфюрер СС Мартин Максимилиан Кольрозер с 11 мая 1944 г.

Танково-гренадерская бригада СС № 49

В конце 1943 г. немцы стали готовиться к высадке союзников в Европе. В феврале 1944 г. в ходе подготовки к высадке войска СС создали три сводные боевые группы, получившие номера 1, 2 и 3. Группы были созданы из различных учебно-запасных частей, расположенных в Германии.

Боевая группа СС № 1 состояла из двух пехотных батальонов, артиллерийского дивизиона и из двух рот — инженерной и транспортной. 11 июня 1944 г. группа была отправлена в Данию, где через 7 дней была переименована в бригаду СС № 49. Бригада несла охранную службу в юго-восточной части Дании. В это время в ее состав был введен личный состав *гренадерской бригады СС № 50.* Из чинов расформированной бригады был создан третий батальон 49-й бригады и пополнен артиллерийский дивизион. В начале августа бригада получила приказ отбыть во Францию. В целях дезинформации противника бригада была переименована в 26-ю танковую дивизию СС. «Мифическая» дивизия высадилась во Франции на северо-западе от Кале. В конце августа дивизия участвовала в оборонительных боях на Сене. К 31 августа все три батальона «дивизии» были почти уничтожены, и 2 сентября их остатки были переданы в состав 17-й дивизии СС.

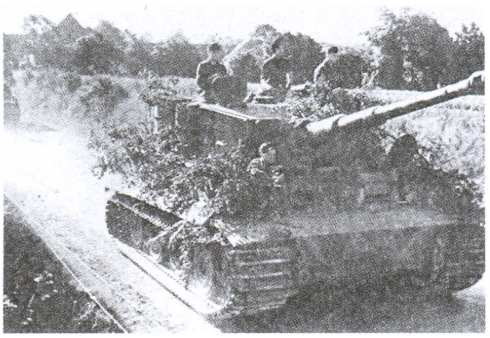

«Тигры» одной из танковых дивизий СС меняют место дислокации. 1944 г.

Танково-гренадерская бригада СС № 50

Боевая группа СС № 2 была создана одновременно с 1-й. Ее части были также отправлены в Данию, где группа была вскоре переименована в бригаду СС № 50, а затем расформирована и передана на пополнение в бригаду СС № 49.

Танково-гренадерская бригада СС № 51

Третья по счету боевая группа СС была создана одновременно с двумя предыдущими. После создания она была отправлена в юго-западную часть Ютландии. 18 июня группа была переименована в бригаду СС № 51. К концу июня 1944 г. в составе бригады было 2923 служащих. В начале августа бригада получила приказ отбыть в город Труа во Франции. 10 августа 1944 г. в целях дезинформации противника бригада была переименована в 27-ю танковую дивизию СС. «Дивизия» участвовала в боях у Труа и Сены. К концу августа два батальона этой «дивизии» были почти уничтожены, а их остатки переданы в состав 17-й дивизии СС.

Штурмовая бригада СС «РОНА»

Организована летом 1944 г. 1 августа 1944 г. была переименована в 29-ю гренадерскую дивизию войск СС. Вопреки ошибочному мнению многих историков бригада никогда не имела № 29.

Штурмовая бригада СС «Дирлевангер»

См. 36-ю гренадерскую дивизию войск СС.

Штурмовая бригада СС «Рейхсфюрер СС»

См. 16-ю танково-гренадерскую дивизию СС.

Горная бригада войск СС «Карстегерь»

См. 24-ю горную дивизию войск СС.

Гренадерская бригада войск СС (белорусская № 1)

См. 30-ю войсковую гренадерскую дивизию СС.

Бригада СС «Реннер»

Создана в конце 1944 г. из различных учебных частей войск СС. В январе 1945 г. еще существовала. Другие подробности неизвестны.

Бригада СС «Шульдт»

Эта бригада была, по сути, первой боевой группой войск СС, собранной из разных частей СС для осуществления конкретной задачи. В ноябре 1942 г. Красная армия перешла в контрнаступление, которое потребовало мобилизации всех немецких резервов. Для отражения советского наступления войска СС создали боевую группу, в состав которой вошли: один батальон из дивизии «Лейбштандарт СС Адольф Гитлер», полк «Дер Фюрер» из состава

Штурмовая группа СС переправляется через реку. СССР, 1941 г.

дивизии СС «Дас Рейх» и 1-й батальон из состава 1-го полка полицейской дивизии СС. По фамилии командира группы эти части были обозначены как бригада СС «Шульдт».

6 декабря 1942 г. бригада прибыла на фронт в полосу действий 8-й итальянской армии. Части итальянцев к этому времени начали беспорядочное отступление и оголили фланги немцев. Бригада была использована для стабилизации обстановки. Части бригады вполне успешно обороняли Миллерово, но были вынуждены отступить, избегая окружения. В январе 1943 г. бригада была подчинена немецкой 6-й танковой дивизии, вместе с которой она оборонялась в Овечкине. В феврале 1943 г. бригада была переподчинена 15-й танково-гренадерской дивизии и пополнена полком из 62-й пехотной дивизии. 7 марта из бригады были выведены остатки полка «Дер Фюрер», а через 8 дней вся бригада была отправлена в Польшу. По прибытии в Дебицу, бригада была расформирована, а ее личный состав возвращен в исходные части.

Бригадой командовал оберштурмбаннфюрер СС Генрих Шульдт.

Танковая бригада СС «Гросс»

Летом 1944 г. на полигоне «Зеелагерь» около Вентспилса находилось несколько *танковых учебно-запасных подразделений СС*. В первые дни августа 1944 г. на основе этих частей и 1-й роты из 503-го тяжелого танкового подразделения СС была образована эта танковая бригада. Создание бригады было закончено за три дня. К началу боев в ее составе было около 2500 человек, 30 тяжелых танков и 12 штурмовых орудий. 8 августа бригада была введена в бой против советской кавалерии у Либавы. В середине августа бригада была придана танковой дивизии «Штрахвиц». К концу августа бригада отошла в Йосу, а в сентябре в Курляндию. К концу сентября 1944 г. бригада была отправлена в Штейнхаген и расформирована. Рота 503-го батальона вернулась в Германский корпус, а учебные подразделения отправлены в Сеннхайм.

Бригадой командовал оберштурмбаннфюрер СС Мартин Гросс.

Танковая бригада СС «Лигуриен»

Одна из мифических бригад СС. Осенью 1943 г. под этим названием скрывались 14 тяжелых танков, несших охрану резиденции Муссолини на озере Гарда. Другие подробности не установлены.

Танковая бригада СС «Вестфален»

Эта бригада была создана в марте 1945 г. из *танковых учебных частей войск СС*, находившихся в районе Падерборна. В составе бригады было создано два полка — танковый разведывательный и танковый учебно-запасной. Кроме этого, в состав бригады входило два пехотных подразделения СС «Клозковски» и «Грамс», а также армейский тяжелый танковый батальон № 507. Бригада была уничтожена в боях у Тевтобургервальда.

Бригадой командовал оберштурбаннфюрер СС Ганс Штерн.

150-я танковая бригада

См. *Части войск СС, находившиеся в подчинении РСХА.*

Фронтовая рабочая строительная бригада СС

Бригада была создана в феврале 1944 г. на основе саперно-строительного батальона № 1 (4 роты). Весной 1944 г. бригада была отправлена в Курляндию и придана 12-й авиаполевой дивизии. Другие подробности не установлены.

Отдельные полки СС

Помимо полков СС, находившихся в составе бригад и дивизий войск СС, в конце войны было образовано некоторое количество наспех собранных отдельных полков СС.

Солдаты СС в бою.

Обычно данные полки формировались для решения какой-либо задачи и, по сути, представляли собой обыкновенную боевую группу.

Танково-гренадерский полк СС «Солар»

Создан в марте—апреле 1945 г. из частей Скорцени. Более подробно см. *истребительное соединение СС «Митте».*

Полк СС «Радольфцель»

Создан в конце 1944 г. из персонала унтер-офицерской школы в Радольфцеле. В январе 1945 г. еще существовал. Другие подробности не установлены.

Штрафной полк СС «Кальтофен»

В годы войны существовало несколько исправительных лагерей для правонарушителей из СС и полиции. Наиболее известными были исправительные «учреждения» СС в Данциге-Мацкау и Дахау. С 1944 г. из осужденных чинов СС и полиции, находившихся в исправительных лагерях, стали формироваться различные штрафные подразделения. Так, одна сформированная из правонарушителей СС штрафная рота действовала при дивизии СС «Нордланд» под обозначением 11-й штрафной роты СС. Кроме нее в боевых расписаниях войск СС встречаются штрафные батальоны СС № 500 и 900, созданные независимо от подразделения Дирлевангера. На основе одного из этих батальонов и правонарушителей СС в 1945 г. был создан этот полк. Свое название он, вероятно, получил по фамилии командира.

Крепостной гренадерский полк СС «Бесслейн»

В январе 1945 г., в преддверии выхода Красной армии к столице Силезии в Бреслау началась организация сводных полков. Полки формировались на основе подразделений, находившихся в тот момент в самом городе или в его пригородах. В состав полков были также введены части фольксштурма и даже выздоравливающие солдаты из госпиталей. К середине февраля было организовано 4 гренадерских полка — «Ханф», «Вель», «Мор» и «Зауэр». Кроме того, из частей войск СС был сформирован четырехбатальонный крепостной гренадерский полк СС «Бесслейн», получивший название по фамилии своего командира.

В состав полка вошло *Учебно-запасное подразделение пехотных орудий СС № 1* и другие учебные и запасные части войск СС и армии. С 21 января 1945 г. участвовал в обороне города, отражая атаки советских танковых частей. Ночью 1 февраля части полка участвовали в успешной контратаке на юге от Бреслау. Гарнизон города оборонялся до 2 мая 1945 г., в чем была заслуга и крепостного полка СС. Командиром полка был штандартенфюрер СС Георг Роберт Бесслейн.

Запасной гренадерский полк СС «Клотц»

Полк был создан после начала Словацкого восстания из различных учебно-запасных частей войск СС.

Свое название полк получил по фамилии командира оберштурмфюрера СС Клотца. Действовал при 23-й голландской дивизии СС. Под названием добровольческий гренадерский полк № 86 «Шилль» вошел в состав 32-й дивизии СС.

Учебно-запасные части СС не дивизионного подчинения.

Как уже упоминалось, в годы войны помимо учебных школ было создано некоторое количество специализированных учебных подразделений.

Учебно-запасное подразделение пехотных орудий СС № 1

Эта часть была создана из запасного батальона пехотных орудий СС «Гамбург» 17 апреля 1943 г. Местом дислокации части вначале был городок Эде в Нидерландах, а затем Дойч-Лисса под Бреслау. Часть готовила кадры для 13-х рот в полках СС (обычно две батареи, из 3 легких орудий каждая).

Учебно-запасное подразделение пехотных орудий СС № 2

Создано в 1943 г. в Апельдоорне, к концу войны располагалось на территории Чехии.

Танково-гренадерский учебный полк СС

Создан в 1944 г. из учебно-запасных батальонов войск СС, использован для пополнения действовавших во Франции дивизий СС летом—осенью 1944 г.

Артиллерийский учебный полк СС

Состоял из 4 дивизионов, располагался в Праге. Подготавливал артиллеристов для дивизий СС. В конце войны передал часть своего состава на комплектование артиллерийских частей последних дивизий СС.

Артиллерийский учебно-запасной полк СС № 1

Создан в Ольмютце. Состоял из трех дивизионов. К концу войны переведен в Берлин-Лихтерфельде.

Обершарфюрер СС из полка «Германия» объясняет новобранцу особенности стрельбы. 1941 г.

Артиллерийский учебно-запасной полк СС № 2

Создан в Мюнхене, в своем составе имел три дивизиона. Этот и предыдущий полки, вероятно, имели общую нумерацию дивизионов с 1-го по 6-й. К концу войны располагался в Праге, а 6-й дивизион в Иосипштадте. В составе полка готовились артиллеристы иностранных добровольческих частей.

Учебно-запасное подразделение артиллерийских наблюдателей СС

Дата создания и место дислокации неизвестно. Можно предположить, что эта часть существовала при одном из трех предыдущих полков.

Кавалерийский учебно-запасной полк СС

Создан в 1941 г. как запасной дивизион для кавалерийской бригады СС. Вначале дислоцировался в Варшаве, а затем был переведен в Чехию, где был размещен в Быстрице. Затем переведен в Бенешау. Полк с 1943 г. В феврале 1945 г. в полном составе вошел в состав 37-й кавалерийской дивизии СС.

Противовоздушный (зенитный) учебно-запасной полк СС

В конце апреля 1943 г. было создано зенитное учебно-запасное подразделение СС «Аролзен». В 1945 г. оно было развернуто в полк из двух дивизионов (всего 17 батарей) со штаб-квартирой в Мюнхене. 25 мар-

Унтер-офицер СС со своим четвероногим другом. Некоторые танковые экипажи СС заводили собак, и эти животные становились талисманом танка.

та 1945 г. на основе полка была создана боевая группа СС «Дирнагель». В последние дни марта группа сражалась с американскими танками у Ротернберга и Ридбаха. В апреле 1945 г. группа была передана в состав XIII корпуса СС. Группа участвовала в обороне Вильдентирбаха, а затем отступила к Вейсенбургу и позже к Ингольштадту. В мае 1945 г. группа участвовала в боях с американцами вместе с частями 17-й дивизии СС. 8 мая чины группы сдались американцам.

Подразделением командовал оберштурмбаннфюрер СС Дирнагель.

Танковое учебно-запасное подразделение СС № 1

Создано в апреле 1943 г. из танкового запасного подразделения СС в Веймаре. Подразделение готовило экипажи для танковых частей войск СС. В июне 1943 г. переведено в Бенешау, с ноября в Дундаге. С сентября 1944 г. в Сеннхайме. В марте 1945 г. вошло в состав танковой бригады СС «Вестфален». Подразделением командовал гауптштурмфюрер СС Циммерманн.

Танковое учебно-запасное подразделение СС № 2

Создано в 1943 г. в Гнезене, затем в Дундаге. С сентября 1944 г. в Сеннхайме. С марта 1945 г. в танковой бригаде СС «Вестфален». Командир гауптштурмфюрер СС ван Гельдерн.

Танковое учебно-запасное подразделение СС № 3

Создано в 1944 г. в Сеннхайме для подготовки унтер-офицеров танковых частей. В своем составе имело 5 рот. Командир гауптштурмфюрер СС Бурмейстер.

Учебно-запасное подразделение штурмовых и противотанковых орудий СС № 1

Создано в 1943 г. в Дебице. В своем составе имело 4 роты. Готовило экипажи самоходных артиллерийских установок и личный состав 14-х рот пехотных полков СС. К концу войны располагалось в Растенбурге и действовало в составе боевой группы «Риес».

Учебно-запасное подразделение штурмовых и противотанковых орудий СС № 2

Создано в апреле 1943 г. в Хильверсуме, к концу войны располагалось в г. Леер.

Учебно-запасные противотанковые подразделения СС № 3, 4

Оба подразделения готовили только личный состав 14-х рот полков СС, но имели общую нумерацию с двумя предыдущими подразделениями. 3-е подразделение было создано в апреле 1944 г. в Дебице, а затем было переведено в Чехию, вначале в Бенешау и в 1945 г. в Хлум. 4-е было создано в 1945 г. на территории Чехии в Зельтшау. Либо 3-е, либо 4-е подразделение в конце войны вошло в состав дивизионной группы СС «Бомен-Марен».

Минометные учебно-запасные подразделения СС № 1, 2, 3

Подразделения готовили обслугу легких и тяжелых минометов, а также

минометных установок. 1-е подразделение дислоцировалось в Целле, 3-е около Губена, место дислокации 2-го не установлено. В апреле 1945 г. из этих частей планировалось сформировать минометную бригаду I танкового корпуса СС, но окончание войны похоронило этот план.

Саперный учебный полк СС

Штаб полка был создан в апреле 1945 г. в Праге, в его состав вошло 4 отдельных учебных саперных батальона. Первый из этих батальонов был образован в апреле 1943 г. из запасного саперного батальона СС, в его составе было 5 рот, и он дислоцировался в Дрездене. Второй был создан в Пассау, и это все, что о нем известно. Третий был создан в мае 1943 г. в Кракове, а затем переведен в район Праги на полигон Бенешау. Четвертый батальон был создан весной 1945 г. в предместьях Праги. Два последних батальона вошли в состав формируемой дивизии «Бомен-Марен» и в ее составе участвовали в уличных боях в Праге в мае 1945 г. Командир штурмбаннфюрер СС Саллер.

Танково-разведывательные учебно-запасные подразделения СС № 1, 2

Оба подразделения обучали экипажи бронеавтомобилей и транспортеров для элитных танковых и танково-гренадерских дивизий СС. 1-е подразделение было создано в мае 1943 г. в Элвангене на основе прежнего запасного батальона мотоциклистов СС. В ноябре 1943 г. подразделение прибыло в Ригу, а в сентябре 1944 г. было отправлено в Сеннхайм. 2-е подразделение было создано в феврале 1944 г. в Попервалене (Латвия) и в октябре 1944 г. также отправлено в Сеннхайм. В марте 1945 г. оба подразделения вошли в состав танковой бригады СС «Вестфален». 1-м подразделением командовал штурмбаннфюрер СС Фрухауф, а 2-м — гауптштурмфюрер СС Шааршмидт.

Сапер войск СС за работой. 1943 г.

Автомобильные учебно-запасные полки СС № 1, 2, 3

С начала войны Гиммлер делал все для большего насыщения войск СС автотранспортом. В 1943 г., когда Германия завладела почти всем автопарком Италии, необходимость в автоводителях стала настолько острой, что зачастую за рулем автомобилей войск СС стали оказываться лояльные немцам военнопленные. Для обучения потенциальных водителей войска СС создали специальное учебное подразделение в Берлине-Лихтерфельде. В 1945 г. это подразделение было развернуто в 1-й учебно-запасной полк СС. Кроме этого было приказано начать формирование еще двух учебно-запасных полков для автоводителей. 2-й начал формироваться в Веймаре, а 3-й в Бад-Тенштедте.

Ремонтное учебно-запасное подразделение СС

Подразделение было создано в 1944 г. из кадра автоводительского подразделения СС в Берлине. Подразделение было создано на полигоне Сеннхайм, а затем отправлено в Берлин-Ораниенбург. Подразделение готовило автомехаников, автослесарей, оружейников и потом передавало их в ремонтные части дивизий СС.

Санитарное учебно-запасное подразделение СС

В начале войны на медицинские должности в войска СС принимались только лица, имеющие соответствующее образование. Но в середине войны в связи с увеличением количе-

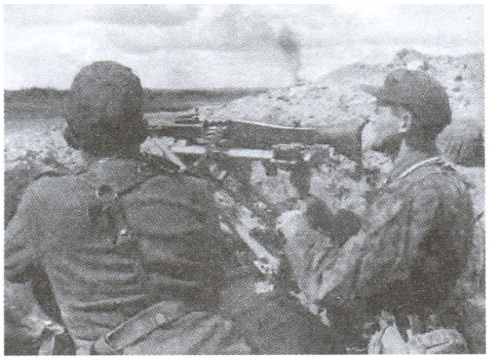

Эсэсовцы в окопах под Нарвой. Эстония, 1944 г.

ства частей войск СС было создано специальное подразделение, которое готовило медицинских работников на уровне медучилища. Однако на должности врачей принимались только лица с высшим медицинским образованием. Подразделение дислоцировалось в Штеттине.

Ветеринарное учебно-запасное подразделение СС

Было создано в 1943 г. для обучения специалистов по лечению конского состава войск СС. В состав подразделения входило 4 эскадрона, и оно дислоцировалось в Вандерне.

Учебно-запасной полк связи СС «Нюрнберг»

Этот полк готовил личный состав для частей связи войск СС. Полк был создан на основе сформированного в Нюрнберге учебного подразделения СС. В ноябре 1943 г. это подразделение было переведено в Дундагу, а затем в Сеннхайм. С октября 1944 г. подразделение дислоцировалось в Потенштайне. В апреле 1944 г. в Унне было создано 2-е подразделение, а в Гесларе 3-е подразделение. О 4-м подразделении ничего не известно, а 5-е было создано в январе 1945 г. в Штерциге на Бреннере. Эти пять подразделений и составили полк, носивший неофициальное название «Нюрнберг».

Части, находившиеся в прямом подчинении рейхсфюрера СС.

С началом войны против Советского Союза вместе с ростом войск СС непрерывно увеличивалось количество специальных частей, находившихся в прямом подчинении рейхсфюрера и составлявших стратегический резерв войск СС. Эти части могли придаваться на некоторое время более крупному подразделению войск СС для выполнения конкретной боевой задачи. В отличие от частей корпусного подчинения эти подразделения обозначались в основном номером 500.

Командный полк связи СС № 500

Создан в конце 1944 г., усилен в феврале 1945 г. путем перевода подразделения связи № 501 из I танкового корпуса СС. Чины полка осуществляли оперативную связь Рейхсфюрера Гиммлера. Штаб находился в Фюрстенвальде, а затем во Франкфурте-на-Одере. В 1945 г. состоял из двух батальонов и охранной роты.

Автомобильный парк СС № 500

Создан осенью 1944 г. для обслуживания руководства СС и выполнения поручений ФХА СС. В конце войны распределен по различным частям СС.

Подразделение тяжелой артиллерии СС № 500

Это подразделение было создано в мае 1944 г. В сентябре 1944 г. было переименовано в 503-е тяжелое артиллерийское подразделение СС и передано в состав Германского танкового корпуса СС.

Французский добровольческий полк тяжелой артиллерии СС № 500

Создан в марте 1944 г. как полностью моторизованный артиллерийский. На вооружении имел тяжелые трофейные французские гаубицы. Частично был укомплектован французскими добровольцами. Состоял из трех дивизионов и батареи наблюдателей. Летом 1944 г. расформирован, частично передан в состав французской бригады СС.

Минометная батарея СС № 500

Создана 7 ноября 1944 г. на основе наблюдательного подразделения СС № 500. Из предместий Старгарда в октябре 1944 г. батарея была отправлена в Нимайген. Участвовала в обстреле Антверпена и Ремайгенского моста. В декабре 1944 г. — марте 1945 г. участвовала в боевых действиях на территории Голландии. В апреле батарея получила приказ прибыть в район Берлина для участия в его обороне. Вероятно, она была уничтожена в ходе движения к Берлину. Состав: около 80 минометных установок и 350 человек офицеров и солдат. Командир гауптштурмфюрер СС Мизель.

Кадровый батальон СС № 500

Время и место создания не установлено. В 1945 г. передан в состав 35-й полицейской дивизии.

Парашютно-десантный батальон СС № 500/600

Успех парашютно-десантной операции по освобождению Муссолини укрепил Гиммлера в желании создать парашютное подразделение в составе войск СС. В сентябре 1943 г. в Хлуме был создан парашютный батальон СС № 500 из трех десантных рот и одной полевой учебной. В состав батальона принимались добровольцы из частей войск СС и члены СС, осужденные судами СС и отбывающие заключение в исправительных учреждениях СС. В ноябре 1943 г. чины батальона прибыли в парашютную школу люфтваффе № 3 в Мадарушке-Банье (около Сараево). В начале 1944 г. батальон был переведен в венгерский город Папа. В марте 1944 г. он из Венгрии был переведен в Боснию.

В апреле батальон участвовал в первой боевой операции в качестве... обычной пехоты. У Тузлы участвовал в уничтожении одной из титовских партизанских бригад. В начале мая 1944 г. батальон насчитывал около 1000 человек. Они были разделены на штаб, штабную роту, три парашютные роты, тяжелую и запасную роты. 21—24 мая 1944 г. батальон был переброшен по воздуху в Загреб. Немцы и их союзники — хорваты подготовили крупномасштабную антипартизанскую операцию, имевшую целью захват Тито и его штаб-квартиры в горном массиве у Дрвара. Для участия в операции командир батальона отобрал 654 служащих батальона. Из них 314 должны были прыгать с парашютом, а остальные высадиться с планеров. По вине армейских генералов была допущена утечка информации, и утром 25 мая парашютисты СС были встречены ураганным огнем охраны Тито. Благодаря замешательству Тито удалось улизнуть, а 500-й батальон почти сутки сражался в полном окружении. 26 мая остаткам парашютистов СС удалось достичь позиций дивизии СС «Принц Ойген». На этом операция для них закончилась. В ходе высадки и боев батальон был практически уничтожен.

Эсэсовский снайпер готовится поразить очередную жертву. СССР, 1941 г.

1 июня батальон был отправлен для восстановления в Любляну. 29 июня 1944 г. батальон (всего около 300 человек) был переброшен в Готенхафен и подчинен штабу «Маринеоберкоммандо Остзее». Однако вскоре он был передан в состав III танкового корпуса СС и отбыл в Эстонию. Из Эстонии батальон был переброшен в Литву и 10 июля придан дивизии «Гроссдойчланд». Вместе с дивизией батальон участвовал в деблокировке немецкого гарнизона Вильнюса, а затем в боях у Рассеняя. 20 сентября он был передан в состав XXVI армейского корпуса. В начале октября остатки батальона (около 90

Чины 500-го парашютного батальона СС. Босния, 1944 г.

человек) действовали на севере от Мемеля (Клайпеда). После этого «батальон» был выведен в Цихенау, а затем в Дойч-Ваграм. В Австрии остатки были соединены с запасной ротой и переформированы в новый парашютный батальон СС № 600.

Часть нового батальона участвовала в операции «Панцерфауст» 15 октября 1944 г. После успешного захвата Будапешта батальон был отправлен в Нойештрелиц и пополнен моряками. В ноябре 1944 г. две роты батальона вошли в состав 150-й танковой бригады и участвовали в Арденнском наступлении. После провала наступления роты вернулись обратно. 31 января 1945 г. батальон получил приказ оборонять город Шведт и прибыл под командование оберштурмбаннфюрера СС Отто Скорцени. В феврале на основе парашютистов СС и двух других подразделений Скорцени была создана дивизия СС «Шведт» и «крепость» Шведт. Части СС участвовали в обороне Шведта до 26 марта 1945 г., а затем были выведены в Ценден. В Цендене части Скорцени были переформированы в гренадерский полк СС «Солар». Этот полк был подчинен III танковому корпусу СС. Полк участвовал в боях за Финов канал, а затем был расформирован. Остатки истребительных батальонов вернулись в Фриденталь, а остатки парашютистов (36 человек) были соединены с запасной ротой батальона и пополнены служащими Вермахта. После пополнения батальон участвовал в обороне Нойеруппина. В ходе боев из 500 человек уцелело только 180. В мае 1945 г. остатки батальона сдались американцам.

Фотокорреспонденты СС под Харьковом. СССР, 1943 г.

Парашютистами СС командовали: штурмбаннфюрер СС Герберт Гильхофер сентябрь 1943 г. — апрель 1944 г., гауптштурмфюрер СС Курт Рубка апрель—май 1944 г., штурмбаннфюрер СС Зигфрид Милиус июнь 1944 г. — апрель 1945 г.

Наблюдательное (артиллерийское) подразделение СС № 500

Это подразделение было создано в мае 1944 г. в Массове (около Старгарда). Оно вначале состояло из минометной батареи, звукоулавливающей батареи и батареи артиллерийских наблюдателей. В ноябре 1944 г. из подразделения была выведена минометная батарея.

Оперативное подразделение СС № 500

Создано в конце 1944 г., в 1945 г. еще существовало.

Метеорологическое подразделение СС № 500

Создано в июне 1944 г. в составе 2 рот. Дислоцировалось в Альтенкирхене. В 1945 г. действовало при V горном корпусе СС.

Зубоврачебное подразделение СС № 500

Создано из сотрудников управленческой группы **D** Главного оперативного управления СС и специалистов-дантистов. В конце войны дислоцировалось в Праге.

Запасное подразделение войск СС № 500

Создано в 1944 г. как запасная часть для пополнения различных ты-

ловых частей войск СС. В 1945 г. еще существовало.

Многоствольная минометная батарея СС № 521

Батарея была создана в марте 1943 г. в Ланлингене (Германия). В июле 1943 г. участвовала в операции «Цитадель», в августе 1943 г. была придана 5-му полицейскому полку СС. Затем вернулась в Ланлинген для пополнения. Весной 1944 г. отправлена на Восточный фронт и придана III танковому корпусу СС. Участвовала в боях на Нарвском участке фронта. В ноябре 1944 г. состав батареи использовался как пехотная часть. В январе 1945 г. батарея восстановлена в районе Губена, в феврале соединена с 522-й батареей и отправлена на Одерский фронт.

Многоствольная минометная батарея СС № 522

В сентябре 1944 г. многоствольная минометная батарея № 101 (I танковый корпус СС) была переименована в 522-ю батарею. До этого и после этого события батарея действовала вместе с 521-й батареей СС.

Фузилерная рота СС № 545

Создана в первой половине 1944 г. В сентябре 1944 г. еще существовала.

Моторизованный артиллерийский полк СС № 550

Возможно, этим названием обозначался артиллерийский полк СС № 500.

Еще две части войск СС получили номер 550 — зенитное подразделение особого назначения и противотанковая команда особого назначения. Но более подробной информации о них нет.

Противотанковое подразделение СС особого назначения № 560

Создано в конце 1944 г. В декабре 1944 г. участвовало в Арденнском наступлении в составе одной из групп 12-й танковой дивизии СС. В

На командном пункте одного из батальонов СС. 1944 г.

конце войны действовало в районе западнее Кюстрина. Иногда отмечалось как соединение «Сулейка». В составе части в апреле 1945 г. было 6 штурмовых орудий типа III и 37 установок «Ягдпанцер»-38. Командир штурмбаннфюрер СС Вост, затем гауптштурмфюрер СС Марковц.

Противотанковое подразделение СС особого назначения № 561

Создано в конце 1944 г. на полигоне Бенешау из противотанковой роты СС № 1 (15-я латышская дивизия СС). В конце войны действовало в составе XV армейского корпуса на Берлинском направлении. В составе подразделения было три роты установок «Хетцер» и рота снабжения. Командир гауптштурмфюрер СС Лобмейер.

Егерские батальоны СС № 500, 501.

15 февраля 1942 г. в Бобруйске был создан лагерь снабжения для войск СС. Лагерь находился в подчинении ХССПФ «Руссланд-Митте» и имел в своем составе части снабжения и три пехотных батальона. Эти батальоны иногда назывались полевым рекрутским депо «Бобруйск». Изначально в состав батальонов принимались только немцы и фольксдойче, но из-за недостаточного количества добровольцев в часть стали принимать и граждан СССР. 30 июня 1942 г. I и II батальоны депо впервые приняли участие в боевой операции — антипартизанской акции «Майкафер». Затем в течение года батальоны участвовали во всех крупных антипартизанских операциях, проводимых немцами в Белоруссии.

Техники из танково-гренадерской дивизии СС «Рейх» занимаются ремонтом бронетранспортера.

В июле 1943 г. батальоны участвовали в боях за плацдарм у Паришей, а в августе действовали у Слуцка. 15 сентября 1943 г. II батальон депо получил название егерского. Чуть позже в составе депо была создана полевая-запасная рота для подразделения Дирлевангера. До лета 1944 г. батальоны депо оперировали в Белоруссии, в тылу 9-й немецкой армии, действуя в основном против партизан. 15 апреля 1944 г. егерский батальон (бывший II батальон депо) получил № 500, а через некоторое время I батальон депо был переименован в егерский с № 501. В июне 1944 г. 501-й батальон был расформирован, а его личный состав передан в запасные части войск СС. В это же время прежний III батальон депо получил № 501. В августе 1944 г. батальоны были отправлены на подавление Варшавского восстания, причем 501-й батальон на время боев был придан бригаде Дирлевангера. В октябре 1944 г. 500-й батальон был переведен в Восточную Пруссию и расформирован. Его личный состав был передан в гренадерский учебно-запасной батальон СС № 35. 501-й батальон после этого еще несколько месяцев действовал в тылу 3-й танковой армии, а затем был тоже расформирован.

Командиром депо был штандартенфюрер СС Рудольф Панниер, командиром 500-го батальона был штурмбаннфюрер СС Билхак, а командиром 501-го — гауптштурмфюрер СС Рудольф Бахманн.

Егерский батальон СС № 502

См. *Части войск СС, находившиеся в подчинении РСХА.*

Моторизованные взводы СС по ремонту униформы № 500, 501, 502

Значительная часть униформы и знаков различия войск СС изготавливалась в концлагерях. Каждому предмету униформы был установлен свой срок службы и степень износа. В различных городах были созданы специальные склады и фабрики по пошиву одежды (см. Приложение 1). Для мелкого ремонта обмундирования в полевых условиях по распоряжению Гиммлера были созданы эти ремонтные взводы.

Танкоремонтные роты СС особого назначения № 1, 2, 3

Уже в первые дни войны экипажи бронеавтомобилей и танков войск СС столкнулись с проблемой ремонта техники. Мелкие поломки устранялись самим экипажем в полевых условиях, но бывали случаи, где требовались квалифицированный ремонт и определенные инструменты. По этой причине были созданы роты из профессиональных ремонтных рабочих. Помимо починки штатной техники роты восстанавливали и налаживали работу трофейной техники, захваченной эсэсовцами в ходе боев.

Следующие подразделения хоть и получили номер, но совершенно не ясен принцип, по которому он был им присвоен. Возможно, эти номера соответствовали штабам ХССПФюреров и ССПФюреров.

Полицейская рота связи СС № 41

Создана в 1944 г., в декабре входила в состав XIV армейского корпуса.

Противотанковая рота танков СС № 95

Создана в конце 1944 г., в декабре 1944 г. — в составе XVIII армейского корпуса СС.

Батальон связи СС № 214

Создан в 1944 г., к концу года — в составе 6-й танковой армии СС.

Номера нижеперечисленных частей установить не удалось, возможно, некоторые из них его никогда так и не получили.

Полицейское горно-артиллерийское подразделение СС

Создано в конце 1944 г. на базе горной школы полиции и частей горной жандармерии. Другие подробности неизвестны.

Железнодорожная строительная рота СС

Создана в 1943 г. Занималась прокладкой небольших по протяженности железнодорожных веток для нужд СС. Участвовала в строительстве рельсовых дорожек для вагонеток на секретных объектах СС. Другие подробности неизвестны.

Автомобильная рота СС особого назначения

Создана в конце 1944 г. В начале 1945 г. еще фигурировала в списках частей войск СС. Другие подробности неизвестны.

Особый батальон сопровождения РФ СС

Как уже отмечалось, в годы войны этот батальон формировался несколько раз в 1941 г. и 1943 г. (см. Командный штаб РФ СС и 16-я дивизия СС). В задачи батальона входила охрана места пребывания рейхсфюрера и сопровождение его в поездках. 29 апреля 1945 г. адмирал Дёниц, назначенный Гитлером главою правительства, получил от последнего приказ арестовать Гиммлера. Но грозный вид этого батальона остудил пыл посланных моряков, и Гиммлер оставался на свободе до 21 мая 1945 г. 5 мая чины батальона получили последний приказ Гиммлера: «Растворитесь в Вермахте».

Командиром батальона в конце войны был штурмбаннфюрер СС Гейнц Махер.

Батальон СС по охране радиоточек.

Создан в 1944 г., после передачи

Наводчик зенитного орудия СС. 1944 г.

в ведение СС охраны почт и радиоточек. Батальон нес службу по охране главных радиоузлов Германии.

Зенитный полк СС «Оберзальцберг»

Для охраны поместья Гитлера «Бергхоф» в Берхтесгадене было создано особое подразделение из чинов «Лейбштандарта». В концу войны главную опасность для «Бергхофа» представляли уже бомбардировщики союзников. По этой причине в 1944 г. из чинов зенитных частей Имперской трудовой службы (РАД) было создано зенитное подразделение СС (иногда называемое полком) «Берхтесгаден». Помимо этого в близлежащем городе было создано подразделение дымовой завесы СС «Оберзальцберг». Охранники из «Лейбштандарта» были сведены в охранную роту СС «Оберзальцберг», позже развернутую в охранный батальон СС «Оберзальцберг», в ноябре 1944 г. переименованный в 3-й горно-егерский батальон СС «Оберзальцберг».

Тем временем вышеуказанные части ПВО были переформированы в зенитный полк СС «Оберзальцберг». В его состав входили: I дивизион (6 батарей) из частей СС, II дивизион

Пулеметчик СС читает полученное из дома письмо.

(5 батарей) из чинов РАД, III дивизион (3 батареи) из чинов СС. Примерная численность полка составляла 2000 человек. В конце войны планировалось использовать полк для боев в Альпийской крепости. Командир — штурмбаннфюрер СС Хальман.

Автомобильное соединение фронтовой помощи СС «ДРП»

Автомобильное подразделение СС, занимавшееся доставкой писем и корреспонденции с фронта и на фронт. Аббревиатура, расшифровывается как «ДойчеРейхсПошт». К концу войны в подразделении было 5 дивизионов и три роты.

Зенитное подразделение СС «Праг»

Дата создания не установлена, в конце войны подразделение сражалось с восставшими в Праге. В составе части сформировано 3 батареи. Командир гауптштурмфюрер СС Антон Хейдер.

Военный корреспондент СС за работой. Во время боев корреспонденты СС находились в рядах своих товарищей, рискуя при этом расстаться с жизнью.

Подразделение связи СС «Осло»

Подробности не установлены.

Зенитное подразделение СС «Ост»

Зенитное подразделение создано в 1943 г. Дислоцировалось в Люблине или Варшаве.

Батальон СС «Дюссельдорф»

Создан в Дюссельдорфе в 1945 г. путем объединения всех боеспособных служащих войск СС в городе. В апреле 1945 г. еще участвовал в боях.

Батальон СС «Деггинген»

Как и предыдущий, батальон был создан в конце войны. В марте 1945 г. еще участвовал в боях.

СС-штандарте «Курт Еггерс»

Шестого марта 1935 г. у организации Гиммлера появилась своя газета — «Дас шварце корпс», названная так по цвету формы, носимой в то время эсэсовцами. Газета появилась на свет стараниями молодого СС-гауптштурмфюрера д'Алькена. Кроме него в редакции работало всего 5 сотрудников. Первый, мартовский номер газеты вышел тиражом в 40 000 экземпляров, но уже к концу года тираж увеличился до 189 317 экземпляров. К 1937 г. тираж вырос до 500 000 экземпляров, а в середине войны до 750 000 экземпляров. С годами штат сотрудников редакции непрерывно рос. С началом боевых действий встал вопрос о посылке корреспондентов газеты на фронт. Однако большая часть сотрудников газеты мало подходила к службе на фронте. Поэтому в январе 1940 г. по приказу рейхсфюрера СС была основана рота военных корреспондентов СС. Вначале рота повзводно распределялась по всем фронтовым частям войск СС. Первой военной кампанией с участием военкоров стала Западная 1940 г. Вместе с ростом частей войск СС увеличивался и численный состав роты.

В августе 1941 г. рота была переформирована в батальон, а в ноябре 1943 г. в полк. С созданием иностран-

ных частей войск СС в составе подразделения военных корреспондентов стали формироваться национальные взводы. С весны 1943 г. в состав части стали набираться индивидуальные иностранные репортеры, фотографы, художники и радиоведущие. Для обучения потенциальных корреспондентов была открыта небольшая школа в Берлине-Целендорфе. В декабре 1943 г. в память бывшего редактора газеты СС Курта Еггерса, погибшего 12 августа 1943 г. во время службы в дивизии «Викинг», полку было присвоено его имя, и он стал называться «Курт Еггерс». В составе полка служили представители всех европейских стран, два американца и один исландец. В июне 1944 г. численность штаба полка составляла 1180 человек без учета национальных взводов, служивших со своими частями. В штаб полка входили адъютант, офицер связи при СС-ФХА и ОКВ, офицер для поручений, главный инженер и офицер-цензор. Помимо перечисленных офицеров в состав штаба входили руководители различных групп полка: «Заграница», «Книги», «Кинофильмы», «Радиовещание», «Словесность», «Техника радиовещания», «Радиопередачи», «Рисование». Перечисленные выше группы состояли из рефератов. Кроме взводов, действовавших при частях, существовали местные стационарные органы двух видов — участки и команды. Участки полка — «Руссланд-Норд», «Руссланд-Зюд», «Леттланд», «Зюдост», «Вест». Команды полка — «Осло», «Копенгаген», «Франкрейх», «Брюссель» и «Адрия». В состав полка еще входила запасная рота, учебная группа-школа и группа «боевой» пропаганды. Участки и команды полка участвовали во многих пропагандных акциях, обычно приуроченных к очередному немецкому наступлению. Наиболее известными акциями полка были: «Зюдост», «Зюдштерн», «Скорпион-Ост», «Скорпион-Вест» и «Винтермархен».

В конце 1943 г. — начале 1944 г. части полка провели операцию «Зимняя сказка» — «Винтермархен» в по-

Фотокорреспондент СС, одетый в камуфляжную форму. 1943 г.

лосе действия III танкового корпуса СС. Совместно с пропагандистами Русской освободительной армии служащие полка добились перехода ряда красноармейцев на немецкую сторону.

Весной 1944 г. служащие полка провели акцию «Южная звезда» в Италии. Здесь чины полка обрушили вал пропаганды и дезинформации на наступающих союзников и сомневающихся итальянцев.

В конце 1944 г. Гиммлер разрешил продолжить операцию «Зимняя сказка» уже в большем объеме. Теперь эта акция получила обозначение «Скорпион-Ост». Для ее проведения полк выделил 500 своих чинов, еще 800 человек предоставили части армейской пропаганды и РОА. Наибольшее число перебежчиков было зафиксировано в октябре 1944 г., когда на немецкую сторону в зоне проведения операции перешло 1698 красноармейцев.

По аналогии с предыдущей операцией на Западном фронте была проведена операция «Скорпион-Вест». Но там результаты оказались более чем скромными.

Командиром этого подразделения являлся штандартенфюрер СС Гюнтер д'Алькен.

Рентгеновский батальон СС

Это подразделение было создано еще в 30-е гг. Изначально часть входила в состав Главного управления СС. Батальон представлял собой моторизованную рентгеновскую лабораторию из 350 сотрудников, занимавшихся контролем здоровья членов СС. В 1944 г. батальон находился на территории Польши, и после начала Варшавского восстания из его состава была создана сводная рота, отправленная на подавление восстания.

Части войск СС, находившиеся в подчинении РСХА

К 1939 г. в некоторых европейских армиях были созданы немногочисленные, но прекрасно обученные диверсионные части. В течение войны эти части получили собирательное название коммандос. В составе немецкой армии также имелось первоклассное диверсионное подразделение «Бранденбург 800», находившееся в подчинении военной разведки — Абвера. За годы войны это подразделение выросло с одной роты до 5 полков. В отличие от своих европейских коллег немецкие разведчики с удовольствием принимали в диверсионные части граждан других стран, как «фольксдойче», так и иностранцев. В последние предвоенные годы скрытое противостояние и соперничество Абвера и РСХА продолжало неуклонно расти. Пока Абверу и его спецчастям сопутствовала удача, они были недосягаемы для РСХА. Но в середине войны фортуна отвернулась от Абвера, и ряд его операций потерпел крах. С 1942 г. РСХА все более и более внедрялось в сферу деятельности военной разведки, зачастую дублируя деятельность Абвера. После июльского путча 1944 г. Абвер попал в опалу, и как следствие в сентябре 1944 г. различные антипартизанские части Абвера были переданы в РСХА.

Солдаты боевых частей предприятия «Цеппелин». СССР, 1943 г. Оба солдата одеты в камуфляжную форму СС, но носят маски на лице и кепи, сшитые из камуфляжной ткани армейского образца. Один из солдат вооружен трофейным советским автоматом ППШ.

В середине войны в составе войск СС было создано некоторое количество частей для специальных операций. Эти части хотя и числились в составе войск СС, но находились в подчинении VI отдела РСХА. В 1945 г. все эти спецподразделения действовали как обычные фронтовые части войск СС.

Предприятие «Цеппелин»

Весной 1942 г. РСХА создало организацию «Цеппелин». Организация была создана для сбора разведывательных данных по Красной армии. В ее задачи входило и проведение диверсионных операций в тылу советских войск, а также поиск и подготовка агентуры из числа советских граждан. Командный штаб «Цеппелина» был размещен в Берлине, а при каждой Оперативной группе РСХА на советско-германском фронте была создана фронтовая команда «Цеппелина». В течение 1942 г. при этих командах возникли добровольческие роты, используемые для борьбы с партизанами. Кроме этого, организация создала ряд учебных школ и лагерей для обучения своих агентов и филиалы «Цеппелина» в концлагерях Аушвиц, Бухенвальд и Заксенхаузен. Осенью 1942 г. организация со-

средоточила большую часть своих лагерей и школ на территории Польши, в районе Бреслау. Весной 1943 г. 4 фронтовые команды организации были переформированы в 2 главные команды — «Руссланд-Митте» и «Руссланд-Зюд».

Части «Цеппелина» за время своего существования осуществили огромное количество различных диверсионных операций. Наиболее громкой была попытка в 1944 г. осуществить покушение на Сталина. Но оба агента «Цеппелина» были арестованы СМЕРШем.

В 1944—1945 гг. школы и подразделения «Цеппелина» были реформированы и перегруппированы. К концу войны организация передала ряд своих сотрудников и агентов в состав истребительных частей Скорцени, а также в различные национальные формирования германской армии и войск СС.

Особое формирование СС «Дружина»

После создания организации «Цеппелин» было решено использовать часть ее агентов в боевых действиях с целью проверки их благонадежности. В апреле 1942 г. из советских военнопленных, завербованных в организацию, был создан 1-й русский национальный отряд СС. В отряд был переведен ряд русских белоэмигрантов — сотрудников VI управления РСХА. К лету 1942 г. численность отряда выросла до 500 человек, и он стал известен как особое формирование СС «Дружина». Летом 1942 г. «Дружина» была отправлена в район города Парчев и подчинена ССПФюреру «Люблин». Под руководством последнего «Дружина» участвовала в уничтожении отрядов АК в Парчевском районе и депортациях евреев в концлагеря.

В августе 1942 г. «Дружина» была отправлена в Слуцк и подчинена ХССПФ «Руссланд-Митте». Вместе с другими частями СС и полицейскими формированиями «Дружина» участвовала в антипартизанских операциях до конца 1942 г. Тем временем в Бреслау был создан еще один русский отряд СС, а на полигоне СС «Гайдов» — усиленная рота, получившая обозначение «Дружина II».

В начале 1943 г. все перечисленные части были собраны в местечке Лужки и переформированы в 1-й русский национальный полк СС «Дружина», насчитывавший в своем составе более 1200 человек. В конце января 1943 г. «Дружина» была введена в состав боевой группы фон Готтберга, действовавшей против партизан. Группа Готтберга действовала в районе Припятских болот, а русский полк составлял ее восточное крыло. В апреле 1943 г. «Дружина» вновь прибыла в Лужки и начала развертываться в 1-ю русскую бригаду СС четырехбатальонного состава. С 28 апреля по 12 мая 1943 г. части бригады участвовали в двух антипартизанских операциях в районе Молодечно—Вилейка—Лепель—Борисов. В конце апреля начальник немецкого организационного штаба бригады оберштурмбаннфюрер СС Аппель всерьез забеспокоился о состоянии личного состава «Дружины» и послал соответствующую телеграмму в Берлин. Однако в Берлине не смогли правильно оценить ситуацию и ограничились передачей около 400 чинов бригады в состав формируемой под Псковом гвардейской бригады РОА.

В июне 1943 г. части бригады «Дружины» приняли участие в крупномасштабной антипартизанской операции «Коттбус». Русские батальоны СС в ходе операции действовали в районе Бегомля. После завершения операции части бригады получили короткий отдых. В августе 1943 г. части бригады вновь стали привлекаться к антипартизанским акциям. 14 августа в районе Докшиц бригада во главе со своим командиром перешла на сторону советских партизан, перебив при этом немецких служащих и белоэмигрантов. После проведенного расследования немцы расформировали бригаду, а оставшихся верными солдат передали в РОА.

Подразделением командовал подполковник Владимир Гиль (псевдоним Родионов).

Особый полк СС «Варяг»

В марте 1943 г. из русских агентов «Цеппелина» в Силезии была создана особая группа «К», обозначенная так по фамилии одного из функционеров организации штурмбаннфюрера СС Вальтера Курека. Часть группы была послана в состав бригады «Дружина», а большая часть развернута в особый пехотный батальон СС, неофициально называвшийся «Варяг». В конце 1943 г. батальон отбыл в Словению, где принял участие в ряде антипартизанских операций. В феврале—марте 1944 г. в Любляне были организованы еще два русских батальона. На базе этих трех батальонов был организован Особый полк СС «Варяг», сражавшийся с титовскими партизанами. К концу 1944 г. полк вышел из подчинения РСХА и был реорганизован в обыкновенную пехотную часть. После провозглашения Пражского манифеста командир полка передал себя и личный состав части в распоряжение генерала А.А. Власова.

Этим подразделением командовал гауптштурмфюрер СС Михаил фон Семенофф (Михаил Александрович Семенов).

Соединение особого назначения «Фриденталь»

В 1942 г. РСХА создало особые курсы «Ораниенбург», расположенные неподалеку от Берлина. Курсы находились в подчинении департамента РСХА VI **F** и вначале имели в своем составе 70 унтер-офицеров (преподаватели, инструктора и хозяйственные служащие) и 30 нижних чинов (в основном хозяйственные рабочие). Курсы подготавливали иностранцев и добровольцев из войск СС к диверсионной и партизанской деятельности. В 1942 г. несколько слушателей курсов прибыли в Иран для проведения диверсий и помощи в организации повстанческого движения из местных племен. После первых успехов почти все диверсанты СС были пойманы или уничтожены английской и советской контрразведками. До конца 1942 г. курсы сменили название с «Ораниенбург» на «Фриденталь». Новое название курсы получили по имени старинного замка и усадьбы Фриденталь. Замок был отведен для размещения особых курсов, а вокруг усадьбы был построен высокий забор, за которым, в свою очередь, возвели тренировочный полигон.

После назначения на должность руководителя курсов штурмбаннфюрера СС Отто Скорцени в Фридентале были организованы штаб и 3 роты. 5 августа 1943 г. курсы были переименованы в соединение особого назначения «Фриденталь». В начале сентября 1943 г. командир и несколько унтер-офицеров соединения участвовали в операции по освобождению Бенито Муссолини из заточения в горном отеле «Гран Сассо». После этой операции Скорцени стал национальным героем, а его часть получила разрешение на дальнейшее увеличение. Кроме того, лучшие кадры «Бранденбурга» потянулись в части СС. В октябре 1943 г. одна рота соединения была отправлена на территорию Югославии. Рота участвовала в ряде антипартизанских операций, а затем в декабре 1943 г. или январе 1944 г. вернулась в Фриденталь. Первая рота соединения в ноябре 1943 г. была вызвана во Францию, где в это время Скорцени готовил операцию по оккупации Виши. 20 декабря операция была отменена, и рота вернулась в Фриденталь. В феврале 1944 г. две роты (1-я и 2-я) соединения были отправлены на Восточный фронт, где в течение 6 недель участвовали в антипартизанских операциях в Белоруссии. 3-я рота соединения, созданная из германских добровольцев, все это время находилась в Фридентале. Весной 1944 г. была создана 4-я рота соединения из восточных добровольцев. 17 апреля соединение «Фриденталь» было пе-

реименовано в егерский батальон СС № 502. В июне 1944 г. в составе батальона было уже 5 рот и штаб, а его общая численность достигла 615 человек. До октября 1944 г. батальон оставался в Фридентале. В начале октября батальон начал перебрасываться к границам Венгрии, а затем к Будапешту. 15—16 октября батальон вместе с парашютистами СС участвовал в операции «Панцерфауст», действуя на главном направлении. В ноябре 1944 г. 502-й батальон отбыл в Фриденталь и был реорганизован в *истребительное соединение СС «Митте».*

Помимо соединения «Митте» осенью 1944 г. были организованы еще 4 отряда коммандос. Для руководства этими отрядами был создан командный штаб «Фриденталь» (Fuhrung Stab z.b.V. «Friedenthal»), в составе которого насчитывалось около 700 служащих постоянного состава. В начале апреля 1945 г. штаб получил приказ отбыть в Альпийскую крепость. К концу войны до крепости добралось всего 250 человек, которые стали основой охранного корпуса «Альпенланд» (Schutzkorps «Alpenland»). В мае 1945 г. чины корпуса сдались союзникам.

Подразделением командовали: штурмшарфюрер СС Вессем 1942 г., затем оберштурмбаннфюрер СС Отто Скорцени.

Истребительное соединение СС «Митте»

В ноябре 1944 г. на основе соединения «Фриденталь» было создано истребительное соединение «Митте» (центр). Соединение состояло из штаба со штабной ротой, пулеметной роты, 3 немецких рот и 4 иностранных рот. В начале ноября из состава подразделения были отобраны чины, владеющие английским языком для участия в операции «Гриф». Из них была создана сводная рота, вошедшая в состав *150-й танковой бригады*. В ходе Арденнского наступления рота понесла заметные потери, а сам Скорцени и его заместитель гауптштурмфюрер СС барон Адриан фон Фолькерсам были ранены. После декабрьской неудачи 150-я бригада была выведена с фронта и распущена. Рота диверсантов вернулась в Фриденталь. В январе 1945 г. из соединений «Митте» и «Нордвест» была создана боевая группа, позже отправленная на Одерский фронт. Группа участвовала в боях за Шведт в феврале 1945 г. Город Шведт был объявлен немцами крепостью, а его гарнизон в значительной мере составляли служащие войск СС. По этой причине войска, защищавшие Шведт, иногда назывались дивизией СС «Фриденталь-Бранденбург». 3 марта остатки группы Скорцени отошли на юго-восток от Шведта в город Ценден. Здесь из чинов двух истребительных соединений, 600-го парашютного батальона СС и остатков 7-го полицейского танково-гренадерского полка 4-й дивизии СС, был создан танково-гренадерский полк № 7 «Солар» (Солар — нем. «солнечный», позывной Скорцени в радиоэфире). 12 апреля 1945 г. полк был передан в состав III танкового корпуса СС. Через 7 дней полк находился уже в составе CI армейского корпуса и действовал на участке Нидерфинов—Хакельберг. В конце апреля полк понес большие потери и был распущен. Около 250 уцелевших человек из состава «Митте» были отправлены в Альпийскую крепость. В конце войны последние солдаты части сдались союзникам в Линце.

Соединением командовал оберштурмбаннфюрер СС Отто Скорцени. Полком «Солар» командовали: гауптштурмфюрер СС Фуккер по 19 апреля 1945 г., затем оберштурмбаннфюрер СС Прагер.

Истребительное соединение СС «Нордвест»

В октябре 1944 г. из антипартизанских частей «Бранденбурга» в северной Франции был создан егерский батальон СС «Нордвест» из 4 рот. В ноябре батальон был переименован в истребительное соеди-

нение. Штаб соединения находился в городе Бад Эмс. К концу года соединение увеличилось до 8 рот (4 немецкие, 4 иностранные). В декабре 1944 г. особая команда СС «Валлониен», входившая в состав соединения, участвовала в Арденнском наступлении. Интересно отметить, что она действовала независимо от 150-й танковой бригады.

В январе 1945 г. соединение было отправлено на Одерский фронт и сражалось у Шведта. Затем соединение стало частью полка СС «Солар». После роспуска полка остатки «Нордвеста» были выведены в резерв 3-й танковой армии. В ходе Берлинской операции последние чины соединения были уничтожены.

Истребительное соединение СС «Ост»

После передачи в РСХА абверовской айнзатцгруппы «Балтикум» из нее и чинов «Фриденталя» 1 октября 1944 г. был создан егерский батальон СС «Ост». В составе батальона было создано 4 роты. 10 ноября батальон был переформирован в истребительное соединение СС «Ост». В состав этой части входили три подгруппы «Остланд» или «Балтикум» (Прибалтика), «Руссланд им гезанд» (Вся Россия) и «Полен» (Польша). Каждая подгруппа состояла из 4 рот. Кроме этого, в состав соединения входило несколько диверсионных школ, ранее готовивших кадры для «Цеппелина». Прибалтийская группа в основном предназначалась для партизанских действий в тылу Красной армии и в боевых действиях участия практически не принимала. С момента создания штаб соединения располагался в Гогензальце (город Иновроцлав, неподалеку от Быдгощ). В начале января 1945 г. соединение забросило группу унтерштурмфюрера СС Гирга (37 человек в советской форме) в тыл Красной армии на территории Польши, выполнив задание отряд вернулся к своим, за что Гирг был награжден Рыцарским крестом. В январе 1945 г. немецкие и русские роты соединения участвовали в обороне Гогензальца, а личный состав балтийских рот и штаб соединения был отправлен в город Бойшен (округ Познань). Оставшаяся в Гогензальце часть соединения была окружена советскими войсками и практически уничтожена при прорыве. Из 800 человек, бывших в строю до окружения, к немецким позициям прорвалось всего 15 человек.

В марте 1945 г. в состав русской подгруппы соединения были переданы белорусский диверсионный батальон «Дальвитц» и украинская парашютная бригада Тараса Боровца, однако из-за царившей суматохи упомянутые части так и не прибыли в состав соединения.

В апреле 1945 г. из остатков соединения была создана сводная рота, которая участвовала в обороне Нойештрелица.

Соединением командовали: гауптштурмфюрер СС барон Адриан фон Фолькерсам до конца января 1945 г., затем штурмбаннфюрер СС Хайнце.

Истребительное соединение СС «Зюдост»

25 августа 1944 г. из двух абверовских команд был создан диверсионный корпус «Карпатен». В сентябре корпус был передан в подчинение штабу «Фриденталь» и получил обозначение особой команды СС. В ноябре зондеркоманда была переименована в истребительное соединение «Зюдост». В составе соединения было создано 6 подгрупп: «Словакиен», «Сербиен—Кроатиен», «Руманиен», «Унгарн», «Болгариен» и «Албаниен». Штаб соединения находился в Загребе до января 1945 г., а затем отбыл в Австрию. В отличие от предыдущих соединений это было малочисленным. Подгруппы соединения с трудом дотягивали до ротной численности.

Осенью 1944 г. две подгруппы (Румыния и Венгрия) участвовали в диверсионных операциях в Карпатских горах и в боях на территории

Румынии. Остальная часть соединения до конца 1944 г. находилась в районе Загреба. Подгруппы участвовали в жестоких антипартизанских акциях. В декабре 1944 г. в венгерской подгруппе была создана истребительная команда СС «Донау». В ее составе было более 30 человек, знакомых с судоходством. Задачей команды был прорыв по Дунаю на катерах к окруженному Будапешту. Операция началась поздним вечером 31 декабря. Катера двигались только в темное время суток, 2 января 1945 г. катера были обнаружены и уничтожены.

В начале марта 1945 г. румынскую подгруппу (около 70 человек) и остатки венгерской подгруппы планировалось использовать в операции «Пробуждение весны». В случае успешного наступления 6-й танковой армии СС подгруппы должны были прорваться в район Плоешти и удерживать его до подхода основных немецких сил.

В апреле 1945 г. уцелевшие чины «Зюдоста» были собраны в Штокерау, реорганизованы и посланы на фронт в нижней Австрии. В конце войны соединение получило приказ прибыть в Линц, но неизвестно, удалось ли это или нет.

Командиром соединения был штурмбаннфюрер СС Александр Аух.

Истребительное соединение СС «Зюдвест»

Было создано на основе диверсионного корпуса «Зюдфранкрейх». В состав корпуса входили подгруппы «Зюдфранкрейх» и «Пиренеин», а также *23-й русский батальон СД.* После операций против «маки» у Веркура корпус был передан в ведение РСХА. В ноябре 1944 г. корпус был отправлен в район итало-французской границы, а русский батальон был передан в состав 30-й дивизии СС. В декабре 1944 г. «Зюдвест» располагался в Тироле и участвовал в различных антипартизанских операциях. В январе 1945 г. корпус был переименован в истребительное соединение СС «Зюдвест». В своем составе соединение имело подгруппы: «Зюдфранкрейх», «Пиренеин» и «Италиен». Позднее подразделение из Тироля было переведено в район Шварцвальда, где участвовало в боях и диверсиях против американцев. В конце марта соединение получило приказ Скорцени прибыть в Линц. Соединение начало движение и в конце апреля 1945 г. прибыло в упомянутый район. В мае часть сдалась американцам.

«Белые маки»

С середины 1943 г. руководство РСХА начало работу по созданию диверсионных частей на территории Западной Европы. В отличие от Восточного фронта, где РСХА создало предприятие «Цеппелин», на Западном фронте единой структуры для руководства диверсионно-разведывательной деятельностью создано не было. Различные диверсионные подразделения СС формировались независимо друг от друга, но находились в подчинении у Скорцени. После высадки союзников в Нормандии агентура РСХА и различные воинские формирования СД получили приказ осесть в тылу наступающих англо-американцев и начать партизанскую войну. К концу войны чины и формирования войск СС и СД, действовавшие в тылу союзников, получили собирательное название «белые маки».

К лету 1944 г. на территории Франции и Голландии офицерами СС и СД было подготовлено некоторое количество испанцев и ирландцев. Осенью 1944 г. испанцы были переданы в состав истребительного соединения СС «Зюдвест», а ирландцы в соединение «Митте». В ноябре 1944 г. уже на территории Германии были созданы три диверсионные школы для обучения французских милиционеров. «Выпускники» школ провели ряд диверсий и политических убийств в освобожденной Франции, а в конце войны были распределены по различным частям СС.

Эти разведчики СС одеты в прорезиненные плащи. Со временем эсэсовцы стали использовать каждую свободную минуту для сна.

Североафриканский легион

Подразделение было создано в январе 1944 г. из активистов Алжирской прогрессивной партии и арабов Франции. Вербовкой в подразделении руководил лидер партии Мохамед эль Маади, ранее набиравший арабов в армию националистов в годы гражданской войны в Испании. Часть иногда именовалась бригадой, но в своем составе имела всего 400 человек. Арабами командовали офицеры-французы из «французского гестапо». Подразделение находилось в подчинении ХССПФюрера Франции и действовало против Сопротивления. Почти ничего не известно о районах действия легиона, достоверно известно лишь об одной антипартизанской операции у Дордогне. Дальнейшая судьба легиона неизвестна, но его командир гауптштурмфюрер СС Генри Лафон (он же являлся начальником «французского гестапо») был пленен 9 сентября 1944 г.

150-я танковая бригада

В конце октября 1944 г. после успешного завершения операции в Будапеште Скорцени было поручено создать специальное диверсионное подразделение для участия в Арденнском наступлении. Создаваемое подразделение было названо 150-й танковой бригадой. В состав бригады отбирались немцы со знанием английского языка. Личный состав бригады был надерган из различных частей — два батальона из парашютного полка ВВС особого назначения (полк находился в составе боевой эскадрильи № 200), две роты из 600-го парашютного батальона СС и рота из истребительного соединения «Митте». Кроме этого, Вермахт передал в бригаду ряд специальных подразделений (артиллеристы, экипажи танков и штурмовых орудий). Создание бригады проходило на полигоне Графенвер, ее общая численность к концу формирования составила 2500 человек (из них более 500 человек из состава войск СС).

Личный состав бригады получил трофейную американскую униформу, кроме этого в бригаду было передано незначительное количество трофейной техники. Переданных американских танков оказалось крайне мало, и немцы «загримировали» свои «пантеры» под американскую технику. Состав бригады был разделен на три боевые группы **X**, **Y**, **Z** и отряд «Штилау» (150 человек с твердым знанием английского языка). 14 декабря 1944 г. бригада прибыла в район Мюнстерайфеля, а затем была распределена по участкам действия 1-й и 12-й танковых дивизий СС и 12-й народно-гренадерской дивизии. Спустя два дня после начала наступления части бригады были собраны у Линьевилля и начали готовиться к захвату шоссейного перекрестка у Мальмеди. 21 декабря группы X и Y пошли в атаку на Мальмеди. Из допросов пленных американцы знали о готовящейся атаке и должным образом подготовились. Бригада натолкнулась на крепкую оборону, и, несмотря на все усилия, к вечеру 22 декабря ее наступление захлебнулось, и она вернулась на исходные позиции. До 28 декабря 1944 г. бригада находилась на фронте, а за-

тем была отправлена в Графенвер и расформирована.

Судьба отряда «Штилау» сложилась иначе. Его личный состав был распределен между упоминавшимися дивизиями I танкового корпуса СС и боевыми группами бригады X, Y и Z. В качестве транспорта отряд получил трофейные американские джипы. Диверсанты отряда пошли в наступление впереди дивизий СС, изображая из себя отступающие американские части. Части отряда добились скромных тактических успехов, но благодаря некоторым группам диверсантов в тылу англо-американских войск возникла неописуемая паника.

В ходе наступления бригада потеряла около 15% своего личного состава и большую часть техники. Командир бригады был ранен, а командир одной из боевых групп погиб. Потери отряда «Штилау» неизвестны, но 18 пленных диверсантов отряда были расстреляны американцами в Анри-Шапель.

Командиром бригады являлся оберштурмбаннфюрер СС Отто Скорцени.

Немецкий унтер-офицер из отряда «Штилау», захваченный в плен американцами и расстрелянный. 1944 г.

Батальоны СД

Как уже отмечалось, на оккупированной территории СССР немцы создали большое количество полицейских и антипартизанских частей из местного населения. В 1943 г. независимо от добровольческих частей, созданных при оперативных группах, и частей полиции были созданы шуцманншафтбатальоны полиции безопасности. В отличие от остальных полицейских частей эти батальоны были прекрасно вооружены и использовались в антипартизанских операциях.

13-й белорусский батальон СД был создан в январе 1943 г. в Минске. Весной 1943 г. батальон передислоцировался в Вилейку. С мая 1943 г. части батальона участвовали в антипартизанских операциях. К началу 1944 г. в батальоне насчитывалось около 1000 человек. После отступления из Белоруссии батальон был отправлен в Италию. Батальон участвовал в боях за Монте-Кассино против частей II польского корпуса. В ходе этих боев часть батальона перешла на сторону поляков. Верные немцам белорусы были после этого отправлены в Германию, где вошли в состав кадрового батальона БКО.

23-й русско-украинский батальон СД был создан в июле 1944 г. на базе 101-го украинского шуцманншафтбатальона. Батальон участвовал в антипартизанских операциях в Белоруссии, действуя в составе части Дирлевангера. Летом 1944 г. батальон был отправлен во Францию и участвовал в борьбе с Сопротивлением. В сентябре 1944 г. батальон был введен в состав истребительного соединения СС «Зюдвест», вместе с которым участвовал в разгроме отрядов Сопротивления у Веркура. В ноябре 1944 г. батальон был передан в состав 30-й ди-

визии СС. Командиром батальона был ваффен-штурмбаннфюрер Ростислав Антонович Муравьев.

31-й украинский батальон СД был образован в 1944 г. на базе легиона «Волынь». Подразделение действовало на северной Украине против партизан. Штаб батальона располагался в Кременце, а несколько рот и батальонная школа в Луцке. Вместе с немцами батальон отступил в Польшу и был передан в подчинение ХССПФюрера «Ост». Затем батальон был переброшен в Словению, где также вошел в подчинение ХССПФюрера и участвовал в борьбе с партизанами. В 1945 г. батальон был передан в состав 14-й дивизии СС.

Местные охранные части СС

В годы войны для охраны различных объектов ФХА СС создало ряд охранных подразделений. Они обычно находились в прямом подчинении высшего руководителя СС и полиции и помимо охранных задач выполняли ряд церемониальных функций.

Охранный батальон СС № 1

Свое происхождение эта часть ведет от пятого батальона полка «Лейбштандарт СС Адольф Гитлер», который был переформирован в охранный батальон СС «Берлин». В свою очередь, последний был переименован 1 февраля 1943 года в 1-й охранный батальон СС. Несмотря на смену названия, местом дислокации батальона всегда были казармы «Лейбштандарта» в Берлине-Лихтерфельде. Этот батальон участвовал во всех праздничных мероприятиях в Берлине и нес караульную службу по охране ряда правительственных объектов. Во время июльского путча 1944 г. батальон себя никак не проявил. В составе батальона было сформировано 5 рот. Лишь в апреле—мае 1945 года батальон участвовал в обороне Берлина в составе боевой группы «Монке».

Охранный батальон СС № 2

В столице Чехии немцами 28 июля 1940 г. было создано охранное соединение СС «Праг». В его составе было 6 офицеров, 78 унтер-офицеров и 867 рядовых. 1 декабря 1943 года соединение было переформировано в 2-й охранный батальон СС. В составе батальона было сформировано 5 рот. В конце войны этот батальон участвовал в подавлении Пражского восстания.

Командиром батальона в июле 1940 г. был гауптштурмфюрер СС доктор Буххегер.

Охранный батальон СС № 3 «Нордвест»

ХССПФ Голландии СС-группенфюрер Ганс Раутер имел собственный охранный батальон СС «Нордвест» в Гааге, не имевший ничего общего с упомянутым ниже полком СС «Нордвест». Батальон был сформирован из голландских добровольцев и украинских вахманнов. В декабре 1943 г. этот батальон получил номер 3, а 15 апреля 1944 г. был переведен из Гааги в концлагерь Амерсфюрт. В сентябре 1944 г. батальон участвовал в разгроме парашютных частей союзников у Арнема. При переформировании полка «Ландштурм Нидерланд» в бригаду батальон стал II батальоном 84-го гренадерского полка СС. Командиром батальона являлся штурмбаннфюрер СС Хелле.

Охранный батальон СС № 4

4 ноября 1944 г. на полигоне «Курмарк» около города Губен был создан охранный батальон СС. В составе батальона было сформировано 5 рот. Однако еще до конца ноября 1944 года батальон был расформирован.

Охранный батальон СС № 5

Этот батальон был создан 1 декабря 1943 г. на полигоне Кенитц, позднее он был переведен на полигон «Хайделагерь», а 15 апреля 1944 г. снова на полигон СС Кенитц. В составе батальона было сформировано 5 рот. В октябре 1944 г. батальон был расформирован и пущен на комплектование запасных частей войск СС.

Охранный батальон СС № 6 «Норд»

Обергруппенфюрер СС и генерал полиции Вильгельм Редиесс — ХССПФ в Норвегии тоже сформировал свое охранное подразделение. Вначале эта часть была известна как охранный батальон СС «Осло», а с 1 декабря 1943 г. как 6-й охранный батальон СС. В составе этого подразделения служило более 360 норвежцев, преимущественно в возрасте старше 40 лет.

Охранная рота СС № 7

Сформирована в Мюнхене.

Охранная рота СС № 8

Сформирована в Вене.

Охранная рота СС № 9

Сформирована. Подробности не установлены.

Охранная рота СС № 10

Была создана после оккупации Будапешта в 1944 г. Во время уличных боев и при прорыве из города была полностью уничтожена.

Охранная рота СС № 15

Была создана в конце 1943 г. в Риге. Номер рота получила по преемственности от 15-й латышской дивизии СС, а не в общем порядке. Ее командиром был ваффен-гауптштурмфюрер СС Юрайдс. В 1944 г. рота была развернута в охранный батальон СС «Рига». Его командиром был назначен ваффен-штурмбаннфюрер СС Рубенис. В конце 1944 г. батальон был влит в одну из латышских дивизий.

Кроме перечисленных номерных батальонов и рот, было создано некоторое количество местных охранных подразделений: охранные батальоны «Оберзальцберг», «Бомен-Марен» (в Брюнне) и несколько рот «Хегевальд», «Кнабенгрубе» и «Бомен»(в Миловитц). К сожалению, ничего, кроме названия, о них прояснить не удалось.

Охранный батальон СС «Ораниенбург»

Создан из расформированного 15 ноября 1940 г. I батальона 15-го штандарта СС «Тотенкопф». Другие подробности неизвестны.

Иностранные добровольческие легионы и корпуса

К началу русской кампании в рядах СС было создано три добровольческих полка из иностранных граждан, а с началом военных действий количество иностранных подразделений стало неуклонно расти. Участие иностранных легионов в войне против СССР должно было показать, по замыслу Гиммлера, общеевропейское стремление уничтожить коммунизм. Участие граждан всех европейских стран в войне против Советского Союза давало повод к послевоенному отождествлению войск СС и Европейского сообщества.

В 1941 г. иностранные добровольцы набирались в национальные добровольческие легионы и корпуса, в силе от одного батальона до полка. Подобные названия получали различные антикоммунистические части, созданные в 1917—1920 гг. в Европе. В 1943 г. большая часть легионов была переформирована в более крупные воинские единицы, самой крупной из которых был Германский танковый корпус СС.

СС-штандарте «Нордвест»

Формирование этого германского полка началось 3 апреля 1941 г. В полку преобладали голландские и фламандские добровольцы, организованные в роты по национальному признаку. Обучение «Нордвеста» проходило в Гамбурге. После начала войны с Советским Союзом было решено использовать кадр полка для скорейшего формирования самостоятельных национальных легио-

нов. К 1 августа 1941 г. в составе полка насчитывалось 1400 голландцев, 400 фламандцев и 108 датчан. В конце августа полк был переведен в учебный район Арус-Норд в Восточной Пруссии. Здесь 24 сентября 1941 г. согласно приказу ФХА СС полк был расформирован, а имевшийся личный состав был распределен между национальными легионами и частями войск СС.

С момента формирования и до последнего дня командиром полка являлся штандартенфюрер СС Отто Рейх.

Добровольческий легион Нидерланды

Создание легиона началось 12 июня 1941 г. в районе Кракова, чуть позже кадр легиона был переведен на полигон Арус-Норд. Основой легиона стал голландский батальон из расформированного полка «Нордвест». Другим контингентом, прибывшим на формирование, был батальон, созданный из чинов штурмовых отрядов голландского Национал-социалистического движения. Батальон отбыл из Амстердама 11 октября 1941 г. и соединился с уже обучавшимися в Арусе добровольцами.

Уже к Рождеству 1941 г. легион представлял собой моторизованный полк из трех батальонов и двух рот (13-й роты пехотных орудий и 14-й противотанковой роты). Перед отправкой на фронт общая численность легиона превысила 2600 чинов. В середине января 1942 г. легион был переведен в Данциг, а оттуда морским путем в Либаву. Из Либавы голландцы были отправлены на северный участок фронта в район озера Ильмень. К концу января легион прибыл на отведенные для него позиции в районе дороги Новгород—Тосно. Боевое крещение он получил в бою у Гусьей Горы под Волховом (на севере от озера Ильмень). После этого голландцы участвовали в долгих оборонительных, а потом и наступательных боях у Волхова. Затем легион оперировал у Мясного Бора. В середине марта 1942 г. на Восточный фронт прибыл усиленный полевой госпиталь с голландским персоналом, являвшийся частью легиона. Госпиталь был расположен в районе Ораниенбурга.

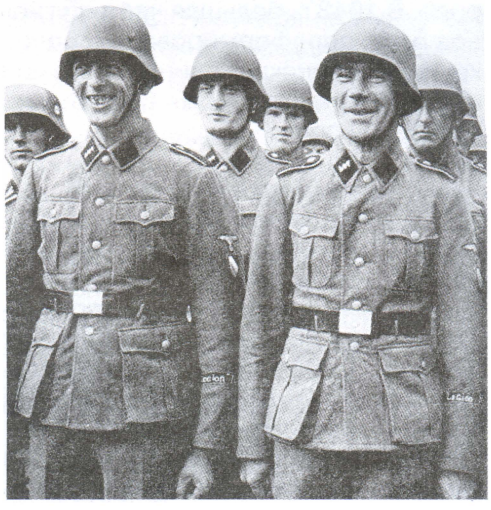

Голландцы из Добровольческого легиона «Нидерланд». СССР, 1941 г. На рукавах добровольцы носят национальные щитки и нарукавные ленты, изготовленные кустарным способом в Нидерландах.

В ходе боев легион заслужил благодарность ОКВ, но потерял 20% своей численности и был выведен с линии фронта и пополнен этническими немцами из Северного Шлезвига. После непродолжительного отдыха и доукомплектования в июле 1942 г. легион участвовал в уничтожении остатков советской 2-й ударной армии и, по некоторым данным, участвовал в пленении самого генерала Власова. Остаток лета и осень легион провел в операциях у Красного Села и позднее вокруг Шлиссельбурга, незначительно отклоняясь от Ленинградского направления. В конце 1942 г. он действовал в составе 2-й пехотной бригады СС. Его численность в это время уменьшилась до 1755 человек. 5 февраля 1943 г. из Голландии пришло известие, что почетный шеф легиона генерал Зейффардт был убит Сопротивлением. Через 4 дня ФХА СС издало приказ о присвоении первой роте легиона наименования «Генерал Зейффардт».

Помимо благодарности ОКВ легион имел и другое отличие: его роттенфюрер Герардус Муйман из 14-й противотанковой роты в одном из

боев подбил тринадцать советских танков и 20 февраля 1943 г. был награжден Рыцарским крестом, став, таким образом, первым из германских добровольцев, удостоенных этой чести. 27 апреля 1943 г. легион был выведен с фронта и отправлен на полигон Графенвер.

20 мая 1943 г. Добровольческий легион «Нидерланд» был официально расформирован, чтобы 22 октября 1943 г. родиться заново, но уже как 4-я добровольческая танково-гренадерская бригада СС «Нидерланд».

Легионом командовали: штандартенфюрер СС Отто Рейх июль 1941 г.; оберштурмбаннфюрер СС Арвид Тойерман июль 1941 г. — апрель 1942 г.; штандартенфюрер СС Йозеф Фитцхум июль 1942 г. — 20 мая 1943 г.

Добровольческий легион Фландрия

Вторым легионом, набранным из жителей западных стран, стал Фламандский легион. Основой легиона стали фламандские роты (1-я, 6-я и 8-я) расформированного полка «Нордвест», которые стали соответственно 1-й, 2-й и 3-й ротами подразделения. 400 фламандцев «Нордвеста» были отправлены в Радом, реорганизованы в подобие пехотного батальона. 6 августа 1941 г. в Брюсселе состоялся марш другой части добровольцев — 405 человек из различных пронемецких организаций. Через несколько дней эта партия добровольцев была отправлена в Дебицу. В начале октября 1941 г. оба контингента были собраны на полигоне Арус для завершения обучения. По окончании учебного курса легион был организован в усиленный пехотный батальон. Батальон делился на шесть рот: штабную, три стрелковые, одну пулеметную и одну противотанковую. В конце октября легион был отправлен на Восточный фронт в состав группы армий «Север». Прибыв на фронт, он был введен во 2-ю пе-

Добровольцы, записавшиеся в Фламандский легион, сопровождаемые оркестром Вермахта. Бельгия, 1941 г.

хотную бригаду СС. Штаб легиона был расположен на юге от Тосно. Вместе с бригадой с 16 ноября 1941 г. легион был в тяжелых оборонительных боях юго-восточнее Ленинграда. С 24 ноября он вел бои по линии железной дороги Мга—Кириши и районе Погостья и близлежащих болот.

В середине января 1942 г. фламандцы заняли позицию на южном берегу озера Ильмень. После начала сильнейшего советского наступления легион был отброшен с занимаемых позиций. 22 января у Копзы шальным снарядом был убит командир фламандской «Черной бригады» Раймонд Толлернаер, служивший в легионе. В феврале 1942 г. легион участвовал в боях за Осью, а затем вел бои на шоссе Чудово—Новгород. В начале марта он захватил городок Жимтицы, а 16 марта был выведен в резерв XXVIII армейского корпуса в Чечулино. В апреле 1942 г. легион вернулся на фронт, и его командир Михаэль Липперт был тяжело ранен в одном из боев в Волховском котле. В ночь с 25 на 26 апреля легион прибыл на линию фронта и сменил батальоны 426-го пехотного полка на южном крае Волховского котла. В середине июня 1942 г. легион отдельными подразделениями атаковал позиции Красной армии у Кречно и поселка Гуси. Позже фламандцы участвовали в атаках на Самоши и в ликвидации Волховского котла. Затем легион был задействован в обороне Старопанова и Финова Луга. В ходе Ладожской операции фламандское подразделение приняло участие в затяжных

Легионс-унтершарфюрер из Фламандского легиона наблюдает в бинокль за противником. СССР, 1942 г.

боях у Колпино и южнее, где и встретило начало нового, 1943 г. После боев у Колпино одна рота фламандцев вошла в резерв корпуса в Красном Селе, а сам легион был выведен в резерв в Фадеевское.

После боев у Красного Бора, где легион понес большие потери, в нем осталось всего около 100 человек. В начале апреля 1943 г. Фламандский легион был выведен в резерв у Саблино, а в середине мая отправлен на полигон Дебица. В Дебице 31 мая 1943 г. легион был переформирован в добровольческую штурмбригаду СС «Лангемарк».

Легионом командовали: штурмбаннфюрер СС Михаэль Липперт июль 1941 г. — 2 апреля 1942 г.; гауптштурмфюрер СС Хальманн 2—20 апреля 1942 г.; штурмбаннфюрер СС Ганс Альбер фон Леттов-Ворбек 20 апреля — 14 июля 1942 г.; гауптштурмфюрер СС Конрад Шеллонг 14 июля 1942 г. — 4 мая 1943 г.

Добровольческий корпус Дания

Спустя восемь дней после нападения Германии на СССР немцы объявили о создании Датского добровольческого корпуса, независимого от полка «Нордланд». 3 июля 1941 г. первые датские добровольцы, получив знамя, покинули Данию и направились в Гамбург. Приказом ФХА СС от 15 июля 1941 г. часть была названа Добровольческое соединение Дания, а затем переименована в Добровольческий корпус. К концу июля 1941 г. были организованы штаб и пехотный батальон из 480 человек. В августе в состав батальона были влиты один офицер и 108 датчан из расформированного полка «Нордвест». В конце августа при штабе батальона было создано отделение связи. В сентябре 1941 г. корпус был расширен до штата усиленного моторизованного батальона. 13 сентября 1941 г. подразделение было двинуто в Трескау на соединение с резервной ротой корпуса. К 31 декабря 1941 г. численность корпуса увеличилась до 1164 чинов, а примерно через месяц увеличилась еще на 100 человек. До весны 1942 г. личный состав корпуса проходил обучение.

8—9 мая Датский корпус был транспортирован самолетом в район Хейлигенбейль (Восточная Пруссия), а затем в Псков, в группу армий «Север». По прибытии корпус был тактически подчинен дивизии СС «Тотенкопф». С 20 мая по 2 июня 1942 г. корпус участвовал в боях севернее и южнее Демянских укреплений, где отличился, разрушив советское предмостное укрепление. В начале июня датчане действовали у дороги на Бяково. В ночь с 3 на 4 июня батальон был переведен на северный участок Демянского коридора, где два дня отбивал сильные атаки противника. На следующий день, 6 июня, датчане были сменены и расположились лагерем в лесах около Василившино. Утром 11 июня Красная армия начала контратаку и вернула обратно занятые немцами Большие Дубовичи, к середине дня положение еще более ухудшилось, и фон Леттов-Ворбек приказал корпусу отступать. После этого боя численность рот колебалась от 40 до 70 человек в каждой. Заняв оборону в районе Василившино,

корпус был пополнен запасным составом, прибывшим из Познани. 16 июля Красная армия атаковала и заняла Василившино, а 17 атаковала датский батальон танками при поддержке авиации. Василившино было вновь занято немцами 23 июля, крайний левый фланг этой позиции занимал корпус. 25 июля датчане были выведены в резерв.

К августу 1942 г. батальон потерял 78% от своей начальной численности, это стало причиной его вывода из района Демянска и отправки в Митаву. В сентябре 1942 г. датчане вернулись на родину, прошли парадом через Копенгаген и были распущены по домам, однако 12 октября все чины были опять собраны в Копенгагене и возвращены в Митаву. 5 декабря 1942 г. в батальон была введена запасная рота, а сам корпус стал частью 1-й пехотной бригады СС.

В декабре 1942 г. корпус нес службу в укрепленном районе Невель, а позднее вел оборонительные бои южнее Великих Лук. После этого корпус провел три недели в резерве. На сочельник датчане были атакованы советской дивизией и отступили из занимаемого ими Кондратово, но 25 декабря корпус отбил Кондратово обратно. 16 января 1943 г. котел при Великих Луках был замкнут, и датчане перешли на позицию к северу от Мышино— Кондратово, на которой они и находились до конца февраля. 25 февраля корпус атаковал и захватил опорный пункт противника на Тайде — это был последний бой датских добровольцев.

В конце апреля 1943 г. оставшиеся датчане были отправлены на полигон Графенвер. 6 мая корпус был официально расформирован, но большинство датчан осталось продолжать службу в составе формируемой дивизии «Нордланд». Помимо датчан в этой части служило большое количество этнических немцев из Северного Шлезвига. В Датском корпусе также предпочитали служить белоэмигранты.

Командир Датского добровольческого корпуса легионс-штурмбаннфюрер Кнут Борге Мартинсен. Дания, 1943 г.

Добровольческим корпусом командовали: легионс-оберштурмбаннфюрер Кристиан Педер Круссинг 19 июля 1941 г. — 8—19 февраля 1942 г.; штурмбаннфюрер СС Кристиан Фредерик фон Шальбург 1 марта — 2 июня 1942 г.; легионс-гауптштурмфюрер Кнут Борге Мартинсен 2—10 июня 1942 г.; штурмбаннфюрер СС Ганс Альбрехт фон Леттов-Ворбек 9—11 июня 1942 г.; К. Б. Мартинсен 11 июня 1942 г. — 2 мая 1943 г.; легионс-штурмбаннфюрер Педер Ниргаард-Якобсен 2—6 мая 1943 г.

В апреле 1943 г. после расформирования добровольческого корпуса из его ветеранов, вернувшихся в Данию, Мартинсеном был создан датский аналог Германских СС. Официально это подразделение вначале

было названо Датский Германский корпус, а затем корпус «Шальбург» в память погибшего командира корпуса. Этот корпус не являлся частью войск СС. Во второй половине 1944 г. под давлением немцев «Шальбург-корпсет» был передан в состав войск СС и переформирован в учебный батальон СС «Шальбург», а затем в охранный батальон СС «Зееланд».

Добровольческий запасной батальон СС

После создания добровольческих легионов было решено, что каждый из них должен будет сформировать свою запасную часть. В задачи запасных частей входило: обучение новобранцев, реабилитация раненых и своевременная замена выбывших из строя солдат. К моменту отправки на фронт каждый из легионов создал свою запасную роту. Вначале предполагалось, что роты будут существовать независимо друг от друга, но вскоре от этого отказались и свели все роты в один батальон. Этот батальон был обозначен как Добровольческий запасной батальон СС, а его месторасположением стали казармы СС в Радоме. Помимо рот германских легионов в этот батальон входила запасная рота финского батальона СС. В начале декабря 1941 г. запасной батальон был переведен в местечко Ветцельсдорф вблизи от Граца. В этом же месяце произошла реорганизация батальона в четыре роты: 1-я датская, 2-я фламандская, 3-я голландская и 4-я финская. Вскоре было сменено название батальона на более подходящее — запасной батальон Легионов.

Со временем планировалось каждую запасную роту развернуть в национальный запасной батальон. В 1942 г. датская запасная рота была переведена в район Бобруйска, чтобы быть менее удаленной от своей части. Весной 1943 г. запасной батальон был вновь переименован в танково-гренадерский учебно-запасной батальон СС № 11. Еще до переименования батальон покинула фламандская рота. Она была переведена из Граца в Бреслау и придана запасному гренадерскому батальону СС «Ост».

Добровольческий легион Норвегия

С началом войны Германии против СССР в Норвегии широко бытовала идея о необходимости реального участия норвежцев в боевых действиях на стороне Германии. В крупных норвежских городах были открыты вербовочные пункты, и к концу июля 1941 г. первые триста норвежских добровольцев отправились в Германию. После прибытия в Киль они были отправлены в учебный район Фаллинбостел. Здесь первого августа 1941 г. был официально создан добровольческий легион Норвегия. В середине августа сюда прибыли еще 700 добровольцев из Норвегии, а также 62 добровольца из норвежской общины в Берлине. 3 октября 1941 г. в присутствии Видкуна Квислинга, прибывшего в Германию, в Фаллинбостеле первый батальон легиона принял присягу. В знак преемственности этот батальон получил название «Викен» — то же, что имел 1-й полк Хирда (военизированные отряды норвежского Насьонал Самлинг). Штат легиона согласно приказу ФХА СС должен был состоять из 1218 чинов, но уже к 20 октября 1941 г. подразделение насчитывало более 2000 человек. Норвежский легион был организован по следующему принципу: штаб и штабная рота (противотанковая рота), взвод военных корреспондентов, пехотный батальон из трех пехотных рот и одной пулеметной. Частью легиона также считался запасной батальон, созданный в Хальместранде.

16 марта 1942 г. легион прибыл на Ленинградский участок фронта. В нескольких километрах от Ленинграда норвежцы были введены в состав 2-й пехотной бригады СС. После прибытия части легиона стали нести патрульную службу, а затем приняли участие в боях на фронте до мая 1942 г.

В сентябре 1942 г. запасной батальон легиона, передавший уже основную часть чинов в легион, был сведен в роту, но помимо этой роты была создана новая на территории Латвии в Елгаве (Митава). В это же время на фронт прибыла первая из четырех, полицейская рота норвежского легиона, созданная в Норвегии из пронемецки настроенных полицейских. Ее командиром был штурмбаннфюрер СС и лидер Норвежских СС Янас Ли. Рота действовала в составе легиона, который в это время находился на северном участке фронта, где понес большие потери в оборонительных боях у Красного Села, Константиновки, Уретска и Красного Бора. В феврале 1943 г. 800 оставшихся легионеров были соединены с запасными ротами, а в конце марта легион был выведен с фронта и отправлен в Норвегию.

6 апреля 1943 г. в Осло состоялся парад чинов легиона. После недолгого отпуска легион вернулся в Германию в мае этого же года, норвежцы были собраны на полигоне Графенвер, где 20 мая 1943 г. легион был расформирован. Однако большая часть норвежцев откликнулась на призыв В. Квислинга и продолжила службу в рядах новой «германской» дивизии СС.

После создания 1-й полицейской роты и ее прекрасной службы на Восточном фронте началось создание других полицейских рот. Вторая по счету рота была создана майором норвежской полиции Эгилем Хоелем осенью 1943 г., в ее состав вошло 160 чинов норвежской полиции. После завершения обучения рота прибыла на фронт и была введена в состав 6-го разведывательного подразделения СС дивизии «Норд». Вместе с указанным подразделением рота оперировала на фронте в течение 6 месяцев. Командиром роты был штурмбаннфюрер СС Эгиль Хоель.

Летом 1944 г. была создана 3-я полицейская рота, в августе 1944 г. она прибыла на фронт, но из-за выхода Финляндии из войны и отступления с ее территории немецких войск принять участия в боях рота не успела. 150 человек ее состава были отправлены в Осло, и в декабре 1944 г. рота была расформирована. В момент формирования ротой командовал гауптштурмфюрер СС Эйдж Генрих Берг, а затем оберштурмфюрер СС Оскар Олсен Рустанд. Последний из указанных офицеров пытался в конце войны сформировать 4-ю полицейскую роту, но из его затеи ничего не вышло.

Легионом командовали: легионс-штурмбаннфюрер Юрген Бакке с 1 августа 1941 г., легионс-штурмбаннфюрер Финн Ганнибал Кьельструп с 29 сентября 1941 г., легионс-штурмбаннфюрер Артур Къуист с осени 1941 г.

Финский добровольческий батальон

Еще до начала войны с Советским Союзом немцы провели негласную вербовку финнов в войска СС. Вербовочная кампания дала немцам 1200 добровольцев. В течение мая—июня 1941 г. добровольцы партиями прибывали из Финляндии в Германию. По прибытии добровольцы были распределены на две группы. Лица, имеющие военный опыт, т.е. участники Зимней войны, были распределены по подразделениям дивизии «Викинг», а остальные добровольцы были собраны в Вене. Из Вены они были переведены в учебный район Гросс Борн, где из них был сформирован Финский добровольческий батальон войск СС (ранее отмечался как добровольческий батальон СС «Нордост»). Батальон состоял из штаба, трех стрелковых рот и роты тяжелого оружия. Частью батальона была запасная рота в Радоме, входившая в состав запасного батальона германских легионов. В январе 1942 г. финский батальон прибыл на фронт в расположение дивизии «Викинг» на рубеж реки Миус. Согласно приказу прибывшие финны стали сначала четвертым, а затем третьим батальоном полка «Нордланд», в то время как сам

Финские добровольцы дивизии СС «Викинг». СССР, 1943 г.

третий батальон был использован для восполнения потерь дивизии. Вплоть до 26 апреля 1942 г. батальон вел бои на реке Миус против частей 31-й стрелковой дивизии Красной армии. Затем финский батальон был отправлен под Александровку. После тяжелых боев за Демидовку финны были выведены с участка фронта на пополнение, длившееся до 10 сентября 1942 г. Изменение обстановки на фронте потребовало участия батальона в кровопролитных боях за Майкоп, в которых немецкое командование использовало финнов на труднейших участках. С начала 1943 г. Финский добровольческий батальон в общем потоке немецкого отступления прошел весь путь от Малгобека (через Минеральные Воды, станицы и Батайск) до Ростова, участвуя в арьергардных боях. Добравшись до Изюма, финны вместе с остатками полка

Нижние чины Британского добровольческого корпуса с немецкими товарищами. Германия, 1944 г. На фото хорошо видны носимые англичанами отличия: петлицы с леопардами, щиток с «Юнион Джеком» и нарукавная лента корпуса.

«Нордланд» были выведены из состава дивизии и отправлены на полигон Графенвер. Из Графенвера финский батальон был переведен в Руполдинг, где и был расформирован 11 июля 1943 г.

В период существования батальона финские добровольцы также служили в составе подразделения военных корреспондентов и в составе запасного пехотного батальона «Тотенкопф» № 1. Попытки создания новой целиком финской части СС в 1943—1944 гг. успехом не увенчались, и формирование подразделения СС «Калевала» было прекращено, хотя некоторые финны продолжали служить в войсках СС и после выхода Финляндии из войны. Наиболее известным финским добровольцем был оберштурмфюрер СС Ульф Ола Оллин из 5-го танкового полка СС. Из всех финнов он получил наибольшее количество наград, и его танк — «пантера» с номером 511 был известен всей дивизии «Викинг».

Командиром батальона являлся гауптштурмфюрер СС Ганс Коллани.

Британский добровольческий корпус

К началу 1941 г. в рядах войск СС служило около 10 подданных английской королевы, но однако до 1943 г. никаких попыток формирования английского легиона в войсках СС не предпринималось. Инициатором создания английского подразделения был Джон Амери — сын бывшего английского министра по делам Индии. Сам Джон Амери был известным антикоммунистом и даже участвовал в Испанской гражданской войне на стороне генерала Франко.

Первоначально из англичан, живших на континенте, Амери создал Британскую антибольшевистскую лигу, которая должна была создать собственные вооруженные формирования для отправки на Восточный фронт. После долгих прений с немцами в апреле 1943 г. ему было разрешено посещение лагерей английских военнопленных на территории

Франции для вербовки добровольцев и пропаганды своих идей. Эта затея получила кодовое обозначение Особое соединение 999. Интересно отметить, что данный номер перед войной являлся телефоном Скотленд-Ярда.

Летом 1943 г. особое соединение было передано под контроль департамента D-1 ХА СС, занимавшегося вопросами европейских добровольцев. Осенью 1943 года добровольцы сменили свою прежнюю английскую форму на форму войск СС, получив при этом солдатские книжки СС. В январе 1944 г. прежнее название Легион Святого Георгия было сменено на Британский добровольческий корпус, более соответствующее традиции войск СС. Планировалось за счет военнопленных увеличить численность корпуса до 500 человек, а во главе поставить бригадного генерала Паррингтона, взятого в плен в 1941 г. в Греции.

Через некоторое время состав британцев был разбит на группы для использования на фронте. Добровольцы были распределены по различным частям войск СС. Наибольшее число добровольцев было взято в полк военкоров «Курт Еггерс», а остальные распределены между 1-й, 3-й и 10-й дивизиями СС. Еще 27 англичан остались в казармах Дрездена для завершения обучения. В октябре 1944 г. было решено передать БФК в состав III танкового корпуса СС. После знаменитого налета авиации западных союзников на Дрезден БФК был переведен в казармы Лихтерфельде в Берлине, куда также прибыли вернувшиеся с фронта. После завершения обучения в марте 1945 г. англичане были переданы частично в штаб Германского танкового корпуса СС, а частично в состав 11-го танкового разведывательного батальона СС. В рядах указанного батальона БФК принял участие в обороне Шонберга на западном берегу Одера 22 марта.

С началом штурма Берлина большая часть англичан пошла на прорыв к западным союзникам, которым и сдалась в районе Мекленбурга. Оставшиеся индивидуальные добровольцы участвовали в уличных боях вместе с дивизией «Нордланд».

В состав Британского корпуса помимо англичан набирались добровольцы из колоний, стран Содружества и Америки.

Командиры БФК: гауптштурмфюрер СС Йоханнес Рогенфельд лето 1943 г.; гауптштурмфюрер СС Ганс Вернер Ропке лето 1943 г. — 9 мая 1944 г.; оберштурмфюрер СС доктор Кюлих 9 мая 1944 г. — февраль 1945 г., гауптштурмфюрер СС доктор Александр Долезалек до конца войны.

Индийский добровольческий легион

Индийский легион был в начале войны создан в рядах немецкой армии, как 950-й Индийский пехотный полк. К концу 1942 г. в полку состояло около 3500 чинов. После обучения легион был отправлен на охранную службу вначале в Голландию, а затем во Францию (охрана Атлантического вала). 8 августа 1944 г. легион был переведен в войска СС с обозначением Индийский легион войск СС.

Индийский доброволец войск СС, взятый в плен союзниками. Германия, 1945 г. На правой петлице голова тигра, на правом рукаве едва различимый национальный щиток.

Через семь дней индийские добровольцы были перевезены поездом из Локанау в Пуатье.

По прибытии в район Пуатье индусов атаковали «маки», а в конце августа солдаты легиона вступили в бой с Сопротивлением по пути из Шатроу в Аллиер. На первой неделе сентября легион добрался до канала Берри. Продолжая движение, индусы вели уличные бои с французскими регулярными войсками в городе Дун, а затем отступили в направлении Санкойна. В районе Лузи индусы попали в ночную засаду, после которой легион ускоренным маршем проследовал в направлении Дижона через Луару. В бою с танками противника у Нуитс — Сант — Джорджес часть понесла большие потери. После этого боя индусы отступили маршем через Релипемонт в направлении Кольмара. А затем продолжили отступление к территории Германии.

В ноябре 1944 г. подразделение было обозначено как Индийский добровольческий легион войск СС. К началу декабря этого же года легион прибыл в гарнизон города Оберхоффен. После Рождества он был переведен в учебный лагерь Хойберг, где и оставался до конца марта 1945 г. В начале апреля 1945 г. легион был по приказу Гитлера разоружен. В апреле 1945 г. Индийский легион начал движение к швейцарской границе в надежде получить там убежище и избежать выдачи англо-американцам. Прорвавшись через Альпы в район Боденского озера, индийские добровольцы были окружены и взяты в плен французскими «маки» и американцами. С 1943 г. в составе индийского полка существовала «гвардейская» рота, расположенная в Берлине и созданная для церемониальных целей. В течение войны рота, видимо, так и продолжала оставаться в Берлине. Во время штурма Берлина в его обороне участвовали индусы в форме СС, один из них даже был взят в плен Красной армией, все они, вероятно, и являлись чинами упомянутой «гвардейской» роты.

Командиром легиона был оберфюрер СС Гейнц Бертлинг.

Гренадеры СС. 1945 г.

Сербский добровольческий корпус

До создания в августе 1941 г. сербского правительства генерала Милана Недича никаких попыток организации сербских вооруженных частей не предпринималось. Генерал Недич объявил о создании различных государственных полицейских формирований. Их боеспособность оставляла желать лучшего, поэтому они в основном использовались для локальных охранных задач. Помимо этих формирований 15 сентября 1941 г. была создана Сербская добровольческая команда. Это подразделение состояло из активистов организации ЗБОР и радикально настроенных военных. Командиром части был назначен полковник Константин Мушицкий, бывший до войны адъютантом югославской королевы Марии. Команда вскоре превратилась в прекрасную антипартизанскую часть, получившую признание даже у немцев. Как и остальные сер-

бские и русские части, команда «заключила» мир с четниками и боролась только против отрядов Тито и усташского произвола.

Вскоре по всей Сербии стали возникать отделы СДК, эти отделы были известны как «отряды», в течение 1942 г. их число увеличилось до 12, в состав отряда, как правило, входило 120—150 человек и несколько офицеров. Отряды Сербской добровольческой команды широко привлекались немцами для антипартизанских акций и, по сути, являлись единственным сербским формированием, получавшим оружие от немцев. В январе 1943 г. команда была переформирована в Сербский добровольческий корпус, состоявший из пяти батальонов по 500 человек каждый. Корпус не скрывал своей монархической направленности и даже на парады в Белграде выходил под знаменем с монархическими лозунгами. В начале 1944 г. СДК и новые добровольцы были переформированы в 5 пехотных полков (римские номера с I по V) по 1200 чинов каждый и артиллерийский батальон из 500 человек. Помимо этого в составе СДК позже были созданы школа новобранцев и госпиталь в Логатеце. 8 октября 1944 г. части корпуса начали отступление из Белграда. На следующий день СДК был переведен в состав войск СС с обозначением Сербский добровольческий корпус СС. Структура корпуса была оставлена без изменений. Чины Сербского корпуса не стали чинами войск СС и продолжали носить свои прежние звания и подчиняться сербскому командованию.

В декабре 1944 г. части корпуса действовали в подчинении ХССПФ «Триест», полки корпуса располагались: I в Постойне, II в Пивке, III в Мучиче, IV в Иллирийской Быстрице, V в Преме. После отступления из Белграда подразделения СДК вместе с четниками и немцами ушли в Словению. В апреле 1945 г. по договоренности с немцами СДК стал частью одной из дивизий четников в Словении. В конце апреля два полка СДК (I и V полки) по приказу командира четников в Словении генерала Дамьяновича ушли в направлении итальянской границы, перейдя которую они 1 мая капитулировали. Остальные три полка II, III и IV под командованием начальника штаба СДК подполковника Радослава Таталовича участвовали в боях с НОАЮ у Любляны, после чего отступили на территорию Австрии и сдались англичанам.

Командиром Сербского корпуса был полковник (в конце войны генерал) Константин Мушицкий.

Эстонский добровольческий легион

Легион был сформирован по штатам обычного трехбатальонного полка в учебном лагере СС «Хайделагерь». Вскоре после полного доукомплектования легион был обозначен как 1-й Эстонский добровольческий гренадерский полк СС. До весны следующего года полк проходил обучение в указанном выше лагере. В марте 1943 г. в полк пришел приказ об отправке первого батальона на фронт в состав танково-гренадерской дивизии СС «Викинг», оперирующей в это время в районе Изюма. Командиром батальона был назначен немец гауптштурмфюрер СС Георг Эберхардт, а сам батальон стал именоваться Эстонским добровольческим гренадерским батальоном СС «Нарва». С марта 1943 г. он действовал как III батальон 10-го полка СС «Вестланд». Не вступая в крупные бои, батальон вместе с дивизией оперировал в составе 1-й танковой армии в районе Изюм — Харьков. Боевое крещение эстонцев состоялось 19 июля 1943 г. в бою за высоту 186.9. Поддерживаемый огнем артиллерийского полка дивизии «Викинг» батальон уничтожил около 100 советских танков, но потерял своего командира, место которого занял оберштурмфюрер СС Кооп. В следующий раз эстонские добровольцы отличились 18 августа того же года в бою за высоты 228 и 209 около Кле-

новой, где, взаимодействуя с ротой «тигров» из танкового полка СС «Тотенкопф», уничтожили 84 советских танка. Видимо, эти два случая дали право аналитикам Красной армии в своих разведсводках указывать, что батальон «Нарва» имеет большой опыт борьбы с танками. Продолжая боевые действия в рядах дивизии «Викинг», эстонцы вместе с ней попали в Корсунь-Шевченковский котел зимой 1944 года, при выходе из которого понесли огромные потери. В апреле в дивизию пришел приказ об изъятии из ее состава эстонского батальона, эстонцам были устроены трогательные проводы, после чего они отбыли в место нового формирования.

Кавказское войсковое соединение СС

В первые годы войны в составе немецкой армии было создано большое количество подразделений из уроженцев Кавказа. Их формирование проходило в основном на территории оккупированной Польши. Помимо фронтовых армейских частей из кавказцев формировались различные полицейские и карательные части. В 1943 г. в Белоруссии, в округе Слоним, было создано два кавказских полицейских батальона шутцманншафта № 70 и 71. Оба батальона участвовали в антипартизанских операциях в Белоруссии, находясь в подчинении начальника соединений по борьбе с бандитизмом. Позже эти батальоны стали основой для формируемой в Польше охранной бригады «Северный Кавказ». По приказу Гиммлера от 28 июля 1944 г. около 4000 чинов бригады вместе с семьями были переведены в район верхней Италии. Здесь вместе с Казачьим станом кавказцы составили костяк антипартизанских сил, бывших в подчинении ХССПФ «Адриатическое побережье» обергруппенфюрера СС и генерала полиции Глобочника. 11 августа бригада приказом Бергера была переформирована в Кавказский корпус, а еще менее чем через месяц переименована в Кавказское войсковое соединение СС. Комплектование части было ускорено переводом 5000 служащих из 800, 801, 802, 803, 835, 836, 837, 842 и 843-го армейских полевых батальонов. Соединение состояло из трех национальных войсковых групп — армянской, грузинской и северокавказской. Планировалось каждую группу развернуть в полноценный полк.

В конце 1944 г. грузинская и северокавказская группы были расположены в итальянском городе Палуцца, а армянская группа в Клагенфурте. В декабре 1944 г. в состав соединения была передана азербайджанская группа, ранее входившая в состав Восточно-тюркского соединения СС. Азербайджанские участники событий после войны утверждали, что их группа успела прибыть в Верону до конца войны.

Группы, расположенные в Италии, постоянно привлекались к антипартизанским операциям. В конце апреля северокавказская группа начала отступление на территорию Австрии, а немногочисленная грузинская была распущена своим командиром. В мае 1945 г. чины соединения были выданы англичанами советской стороне.

В отличие от следующего подразделения на всех командных должностях находились кавказские офицеры-эмигранты, а командиром самого соединения являлся штандартенфюрер Арвид Тойерман, в прошлом офицер Русской императорской армии.

Восточно-тюркское войсковое соединение СС

Немецкая армия создала большое количество добровольческих частей из жителей советской Средней Азии. Командиром одного из первых туркестанских батальонов был майор Майер-Мадер, в довоенные годы бывший военным советником у Чан Кайши. Майер-Мадер, видя ограниченное и бесперспективное использование азиатов Вермахтом, мечтал о единоличном руководстве всеми тюркскими частями. С этой целью он

вышел вначале на Бергера, а затем на начальника VI управления РСХА бригадефюрера и генерал-майора войск СС и полиции Вальтера Шелленберга. Первому он предложил увеличение численности войск СС на 30 000 туркестанцев, а второму осуществление диверсий в советской Средней Азии и организацию антисоветских выступлений. Предложения майора были приняты, и в ноябре 1943 г. на основе 450-го и 480-го батальонов был создан 1-й восточно-мусульманский полк СС.

Формирование полка проходило неподалеку от Люблина, в местечке Понятово. В январе 1944 года было принято решение развернуть полк в дивизию СС «Нойе Туркестан». Для этой цели из действующей армии были взяты следующие батальоны: 782, 786, 790, 791-й туркестанские, 818-й азербайджанский и 831-й волжско-татарский. В это время сам полк был отправлен в Белоруссию для участия в антипартизанских операциях. По прибытии штаб полка расположился в местечке Юратишки, неподалеку от Минска. 28 марта 1944 г. во время одной из таких операций погиб командир полка Маейр-Мадер, его место занял СС-гауптштурмфюрер Биллиг. По сравнению с предыдущим командиром он не пользовался популярностью у своих людей, и в полку произошел ряд эксцессов, в результате чего Биллиг был смещен, а полк передан в состав боевой группы «Фон Готтберг». В мае полк участвовал в крупной антипартизанской операции у Гродно, после чего вместе с другими национальными частями в конце мая — начале июня был выведен на территорию Польши. В июле 1944 г. полк был отправлен на полигон Нойхаммер для пополнения и отдыха, однако вскоре он был отправлен в Луцк и подчинен особому полку СС «Дирлевангер».

С началом Варшавского восстания в августе 1944 г. мусульманский полк и полк Дирлевангера были отправлены на его подавление. По прибытии 4 августа оба полка вошли в подчинение боевой группы «Рейнефарт». В Варшаве туркестанцы действовали в городском районе Воля. В начале октября с Варшавским восстанием было покончено. При подавлении восстания туркестанцы получили признание у немецкого командования. 1 октября было объявлено о развертывании полка в Восточно-тюркское войсковое соединение СС. Мусульманский полк был переименован в войсковую группу «Туркестан» силой в один батальон, остальная часть полка вместе с пополнением из волжско-татарских частей армии составила войсковую группу «Идель-Урал». Кроме этого, в окрестностях Вены был создан сборный лагерь СС для тюркских добровольцев. 15 октября соединение вместе с полком Дирлевангера было отправлено на подавление нового, теперь уже Словацкого восстания.

К началу ноября 1944 г. соединение насчитывало в своих рядах 37 офицеров, 308 унтер-офицеров и 2317 солдат. В декабре из состава соединения была взята войсковая группа «Азербайджан». Эта группа была передана в состав Кавказского соединения. В декабре соединение преподнесло неприятный сюрприз немцам. 25 декабря 1944 г. командир туркестанской группы ваффен-оберштурмфюрер СС Гулям Алимов и 458 его подчиненных перешли к словацким повстанцам у Миявы. По требованию советских представителей повстанцы расстреляли Алимова. По этой причине около 300 туркестанцев опять переметнулись к немцам. Несмотря на этот печальный опыт, через два дня немцы организовали офицерские курсы для обучения туземных офицеров соединения в местечке Поради.

1 января 1945 г. в состав соединения вошла войсковая группа «Крым», созданная из расформированной татарской бригады. В это же время в Венском сборном лагере оберштурмбаннфюрером СС Антоном Циглером было собрано еще 2227 туркестанцев, 1622 азербай-

джанца, 1427 татар и 169 башкир. Все они готовились пополнить ряды тюркского соединения СС. В марте 1945 г. соединение было передано в 48-ю пехотную дивизию (2-й формации). В апреле 1945 г. 48-я дивизия и тюркское соединение находились в учебном лагере Доллерсхайм. Национальные комитеты планировали перебросить соединение в Северную Италию, но об осуществлении этого замысла ничего не известно.

Восточно-мусульманским полком СС и Восточно-тюркским соединением СС командовали: оберштурмбаннфюрер СС Андреас Майер-Мадер ноябрь 1943 г. — 28 марта 1944 г.; гауптштурмфюрер СС Биллиг 28 марта — 6 апреля 1944 г.; гауптштурмфюрер СС Герман 6 апреля—май 1944 г.; штурмбаннфюрер СС в резерве Франц Либерманн июнь—август 1944 г.; гауптштурмфюрер СС Райнер Ольцша сентябрь—октябрь 1944 г.; штандартенфюрер СС Вильгельм Хинтерзац (под псевдонимом Харун аль Рашид) октябрь—декабрь 1944 г.; гауптштурмфюрер СС Фюрст январь—май 1945 г. При всех частях соединения находились муллы, а верховным имамом всего соединения был Нагиб Ходия.

Казачий резерв

В результате совещания по казачьему вопросу, прошедшего в штаб-квартире Гиммлера в начале сентября 1944 г., был образован Казачий резерв, начальником которого 5 сентября был назначен генерал-лейтенант А.Г. Шкуро. Казачий резерв являлся своеобразным аналогом команд пополнений войск СС. Его задачей был сбор и регистрация всех казаков в возрасте от 18 до 50 лет и казачьих офицеров в возрасте до 60 лет. В своем воззвании генерал Шкуро рекомендовал казакам обращаться в вербовочные пункты войск СС. Штаб резерва был образован в Берлине, отделения в Праге и Вене. В составе штаба числилось: 1 генерал-лейтенант, 48 офицеров и 51 нижний чин. Местом сбора прибывающих казаков был определен городок Леобен (около Граца), оттуда казаки направлялись в состав XV казачьего корпуса СС или в состав Казачьего Стана в Италии, который находился в подчинении ХССПФ «Адриатише Кустенланд». С сентября 1944 г. по апрель 1945 г. Казачьим резервом в состав казачьего корпуса было направлено до 2000 человек, а в состав Казачьего Стана до 7000 казачьих беженцев.

Шведские добровольцы

Уже в Зимнюю войну (1939—1940 гг.) шведские добровольцы вступали в финскую армию в большом количестве. После 22 июня 1941 г. приток шведов в части финской армии, в которой даже действовали полностью шведские подразделения, вновь увеличился. Лишь единицы шведов вступали в немецкую армию, несколько из них оказалось в составе Финского добровольческого батальона войск СС и несколько в составе дивизии «Викинг». К концу войны число шведов в СС возросло до 315 человек, из них более 20 были офицерами. Некоторое количество шведов перешло в войска СС из финской армии после выхода Финляндии из войны. Основная масса шведов была собрана в составе 3-й «шведской» роты 11-го танково-разведывательного батальона СС дивизии «Нордланд». Этой ротой командовал шведский оберштурмфюрер СС Ганс Госта Персон.

Добровольческие гренадерские роты СС № 101 и 102

С началом войны Германии с СССР Испания послала на Восточный фронт «синюю» дивизию, набранную из добровольцев-фалангистов, носивших синие форменные рубашки. После окончания срока службы дивизия была отозвана, а вместо нее создан «синий» легион, также сражавшийся на советско-германском фронте. В 1944 г. дальновидный Франко потребовал отзыва и этого легиона. Несмотря на жестко негативную позицию испанского

диктатора, некоторое число испанцев все же осталось в Германии, вдобавок испанская фалангистская молодежь нелегально перебиралась во Францию, чтобы вступить в немецкую армию. Ветераны дивизии собирались немцами в учебном лагере Штаблах, а их молодые соотечественники в Сант Жан де Луц. В этом городе был создан особый штаб Ф, занимавшийся обучением испанских новобранцев. С испанской стороны старшим по обучению был назначен ветеран испанской дивизии оберштурмфюрер СС Луис Гарсия Валдайос, ранее окончивший курсы СД во Франции. Часть обученного персонала передавалась в состав *истребительного соединения СС «Зюдвест».*

Помимо указанных групп еще имелось некоторое количество испанцев в учебном центре СС Штокеррау. В июне 1944 г. в Штокеррау была создана 101-я добровольческая рота СС (испанская № 1). На основе роты немцы планировали создание полка, но этому было не суждено свершиться. В конце осени 1944 г. между испанскими офицерами во Франции и Леоном Дегреллем была достигнута договоренность о переводе всех испанцев в состав дивизии «Валлония». По прибытии в район формирования дивизии испанцы были введены в состав I батальона 70-го полка. В составе боевой группы дивизии «Валлония» испанцы участвовали в Арденнском наступлении, а затем вместе со всей дивизией отбыли в Померанию. По воспоминаниям командира I батальона 70-го полка унтерштурмфюрера СС Альберта Штейвера, во время Померанских боев в его батальоне находилось около 240 испанцев. Из Старгарда 4 марта 1945 г. вырвалось только 60 испанцев. В марте Дегрелль получил приказ о передаче всех оставшихся у него испанцев в состав III танкового корпуса СС.

По прибытии в Берлин испанцы были объединены с остатками различных частей СС и отправлены в бой за Потсдам, а затем опять прибыли в Берлин. В городе испанцы были сведены вместе с другими иностранными добровольцами в оперативную группу «Эскерра». Эта группа вначале сражалась на Александерплатц, а затем у фюрербункера и Министерства ВВС. 2 мая 1945 г. группа была распущена, некоторые из испанцев укрылись в своем посольстве, а 21 человек попал в советский плен. В расписании войск СС с марта 1945 г. появилась еще и 102-я добровольческая рота СС (испанская № 2), но ее чины еще в феврале 1945 г. были введены в валлоннскую дивизию СС. Испанскими добровольцами командовали оберштурмфюрер СС Луис Гарсия Валдайос и с конца апреля 1945 г. оберштурмфюрер СС Мигель Эскерра Санчес.

Танково-истребительный полк СС № 103 (румынский № 1)

После перехода Румынии на сторону союзников немцы создали румынское правительство в изгнании. Во главе правительства был поставлен лидер профашистского движения «Железная гвардия» Хория Сима, полвойны просидевший в концлагере Заксенхаузен. Гиммлером было намечено создание румынской дивизии СС. Для создания дивизии были использованы чины 4-й румынской пехотной дивизии, разоруженные немцами в августе 1944 г. Осенью 1944 г. на полигоне Доллерсхайм в Австрии было начато формирование румынской дивизии СС. К началу 1945 г. было сформировано два полка — один истребителей танков (румынский № 1) и один гренадерский (румынский № 2). Кадр третьего полка был позже использован как запасной состав для двух первых. В марте 1945 г. 1-й полк был отправлен на Померанский участок фронта и подчинен группе армий «Висла». Участвуя в оборонительных боях под Шведтом, полк вошел в состав дивизии СС «Шведт». В конце марта полк был отведен с фронта для отдыха и пополнения, а 13 апреля полк по приказу Гиммлера вошел в состав запасной бригады III танкового корпуса СС и

получил № 103. В последние дни войны полк был передан в состав 547-й народно-гренадерской дивизии, вместе с которой, видимо, и сдался советским войскам, по другой версии 103-й полк был полностью уничтожен уже 16 апреля 1945 г. Следующий 2-й румынский полк был быстро создан, но участия в боевых действиях не принимал из-за отсутствия вооружения. Весной 1945 г. его личный состав использовался немцами как строительная часть.

Командиром румынской дивизии был назначен штандартенфюрер СС Вильгельм Фортенбахер, а командиром 103-го полка — штурмбаннфюрер СС Густав Вагнер.

Танково-истребительный полк СС (болгарский № 1)

С началом войны с СССР Гиммлер и Бергер вынашивали идею о создании болгарского легиона для отправки на советско-германский фронт, но правительство царской Болгарии воспротивилось этому замыслу. После перехода Болгарии на сторону антигитлеровской коалиции вопрос о разрешении болгарского правительства отпал сам собой. Руководство СС планировало создание болгарской дивизии СС из пронемецки настроенных солдат царской армии и членов молодежной организации «Бранник». Создание болгарской дивизии так и осталось проектом, но создание одного полка все же началось осенью 1944 г. в учебном районе Доллерсхайм. К началу 1945 г. вопреки ожиданиям немцев удалось набрать всего лишь около 700 человек. Из них был сформирован танково-истребительный полк СС (болгарский № 1). Командиром полка был назначен бывший министр труда Болгарии и полковник царской армии Иван Рогозаров. В начале апреля 1945 г. планировалось включить болгарский полк в состав II танкового корпуса СС, но из-за произошедших просоветских волнений в полку отправка его на фронт была отложена примерно на месяц. Лишь 5 мая 1945 г. подразделения полка отбыли из Доллерсхайма в Штокерау. В Штокерау состоялся первый бой болгарских добровольцев с советскими войсками. Под давлением Красной армии полк отступил в город Хорн. В Хорне немецкий начальник обороны города поспешил подписать капитуляцию, одним из условий которой была передача Красной армии всех служащих и солдат СС. Узнав об этом, находившиеся в городе части СС вместе с болгарами попытались в ночь с 7 на 8 мая произвести захват власти в городе. Однако это было с успехом предотвращено частями Вермахта. После постигшей их неудачи подразделения СС и болгарского полка начали отход из города. Совершив стремительный марш-бросок, утром 10 мая болгарские добровольцы сдались американцам на территории Чехии.

Командиром полка являлся вафен-штандартенфюрер СС Иван Рогозаров.

Войсковой гренадерский полк СС «Унгарн»

Этот полк был создан 20 октября 1944 г. как запасное подразделение для 22-й дивизии СС. Подразделение было расположено на юге от Будапешта и потому не попало в окружение вместе с дивизией. После окружения Будапешта подразделение было передано в состав IV танкового корпуса СС. Вместе с корпусом полк участвовал в попытках прорыва к окруженному Будапешту (операции «Конрад» I и II). В конце января 1945 г. полк участвовал в боях под Секешфехерваром. В ходе боев за город полк уничтожил 17 советских танков. В феврале полк был выведен с фронта и отправлен на пополнение. К началу марта в его составе был штаб и 4 батальона, а его общая численность превышала 4500 человек. В марте полк был передан в состав 6-й танковой армии СС. Вместе с армией полк участвовал в операции «Пробуждение весны», а после ее краха отступил в Австрию и в мае 1945 г. сдался американцам. Несмотря на недолгое

существование, полк имел еще 4 альтернативных названия и, по мнению некоторых историков, нес охрану нового правителя Венгрии Ференца Салаши.

Полком командовал ваффен-штурмбаннфюрер СС доктор Кароль Ней фон Полис.

Бретонское соединение «Безенн Перрот»

В начале 1944 г. в Бретани был создан аналог вишистской милиции — «Безенн Перрот». В ее состав вошли бретонские националисты, не желавшие служить во французских частях милиции, созданных в Бретани. Свое название милиция получила от имени католического священника Жана Марии Перрота, зверски убитого Сопротивлением за коллаборационизм. Двести наиболее активных членов бретонской милиции ушли с немцами в Германию. Осенью 1944 г. в районе Ганновера соединение, вероятно, вошло в состав фламандской дивизии СС. Бретонцами командовал оберштурмфюрер СС Селестин Лан.

Глава пятая

ВОЙСКА СС В ВОЙНЕ

Цена войны. Потери войск СС

В ходе польской кампании потери войск СС исчислялись несколькими десятками человек. Превосходство немецкой армии в вооружении и молниеносный ход кампании свели потери войск СС почти до минимума. В 1940 г. на Западе эсэсовцы столкнулись уже совсем с другим противником. Высокий уровень подготовки английской армии, подготовленные заранее позиции и наличие современной артиллерии у союзников стали препятствием на пути СС к победе. В ходе Западной кампании войска СС потеряли около 5000 человек. Офицеры и унтер-офицеры в ходе боев увлекали солдат в атаку личным примером, что, по мнению генералов Вермахта, привело к неоправданно большим потерям среди фюреров войск СС.

Несомненно, процент потерь среди офицеров войск СС был намного выше, чем в частях Вермахта, но причины этого не стоит искать в плохой подготовке или же в методике ведения боя. В эсэсовских частях господствовал корпоративный дух и не было столь явной грани между офицером и солдатом, как в Вермахте. Кроме этого, структура войск СС строилась на основе «фюрерпринципа», и именно поэтому в атаках офицеры СС были впереди своих солдат и гибли вместе с ними.

На Восточном фронте эсэсовцы столкнулись с ожесточенным сопротивлением Красной армии, и как следствие — за первые 5 месяцев войны части войск СС потеряли более 36 500 человек убитыми, ранеными и пропавшими без вести. С открытием второго фронта потери СС еще больше увеличились. По самым скромным подсчетам, в период с 1 сентября 1939 г. по 13 мая 1945 г. войска СС потеряли более 253 000 солдат и офицеров убитыми. За это же время погибло 24 генерала войск СС (не считая покончивших жизнь самоубийством и генералов полиции) и

Убитые пехотинцы СС на Восточном фронте. СССР, 1941 г.

два генерала войск СС были расстреляны по приговору суда.

Количество раненых в войсках СС к маю 1945 г. составляло около 400 000 человек, причем некоторые эсэсовцы были ранены более двух раз, но после выздоровления все равно возвращались в строй. Так, по словам Леона Дегреля, из всего состава Валлонского подразделения войск СС 83% солдат и офицеров были ранены один или более раз. Возможно, в ряде подразделений процент имевших ранение был меньше, но, наверно, ниже 50% он не опускался. Войскам СС приходилось действовать в основном на оккупированных территориях, где шла незримая война и действовали партизаны или Сопротивление, поэтому количество пропавших без вести тоже было значительным — к концу войны войска СС потеряли более 70 000 человек пропавшими без вести.

Войска СС и сопротивление режиму Гитлера

Еще до начала Второй мировой войны в рядах фюреров СС зародилось недовольство Гитлером и теми формами, которые принял национал-социализм. Уже в марте 1939 г. один из лидеров РСХА Вернер Бест заявлял следующее: «С вводом войск в Прагу национал-социализм превратился в империализм». Политическая недальновидность Гитлера и его тактические просчеты вскоре сделали многих фюреров войск СС критиками вождя рейха. Так, Феликс Штайнер уже в 1940 г. во всеуслышание критически отзывался о Гитлере, а вместо традиционного партийного приветствия «Хайль Гитлер!» ограничивался лишь словом «Хайль!».

Бездумная политика, проводимая на оккупированных землях, также вызывала протесты у многих фюреров СС. Так, к примеру, один шведский офицер-доброволец в войсках СС, увидев произвол, чинимый партийными функционерами на оккупированной территории СССР, написал письмо Гитлеру с требованием срочно изменить отношение к народам СССР.

Нежелание нацистов говорить о послевоенном устройстве Европы негативно сказывалось на настроениях иностранных добровольцев. Обещанная им Единая Европа и Европейская хартия так и остались прекрасной сказкой. К концу войны в Гитлере разочаровался даже такой близкий ему человек, как Леон Дегрель, в 1945 г. на конгрессе европейских журналистов заявивший: «...мы требуем: скажите нам, наконец, за что мы боремся, за что мы должны продолжать бороться, а не только против чего. Европа должна иметь какую-то конкретную цель!» Но даже в последние дни нацистское руководство воздерживалось от каких-либо обещаний иностранным

Американский солдат позирует у монумента погибшим чинам дивизии «Дас Рейх». Надпись гласит: «Человек может пасть, знамя – никогда».

добровольцам. Несмотря на это, сотни тысяч иностранцев продолжали сражаться за Германию и европейскую сказку. Одними из последних защитников столицы Германии стали французские добровольцы СС, с сарказмом отомстившие Гитлеру и переделавшие общепринятый немецкий лозунг «Хайль Гитлер» на «Драй литер» (игра слов: «слава Гитлеру» — «три литра»)...

Со временем в Гитлере разочаровались даже лояльные ему генералы СС Дитрих, Биттрих и Хауссер. Старшие и опытные командиры войск СС не желали исполнять сомнительные с тактической точки зрения приказы Гитлера. Первым открытое неповиновение Гитлеру выказал Пауль Хауссер, в феврале 1943 г. приказавший оставить Харьков вопреки приказу фюрера. Затем не подчинился приказу бригадефюрер СС и генерал-майор войск СС и полиции Фриц Шмедес.

Заговор 20 июля 1944 г. не обошел и войска СС. Можно совершенно определенно говорить, что о готовящемся заговоре знал даже Рейхсфюрер СС. Феликс Штайнер был информирован о подготовке к заговору еще в 1943 г. Летом 1944 г. фельдмаршал Эрвин Роммель сообщил о заговоре Дитриху, Биттриху и Хауссеру, и ни у одного из них не возникло и мысли донести на своих армейских коллег. Единственным условием генералов СС было сохранение жизни Гитлеру. Ранение Роммеля и покушение графа Штауфенберга на фюрера свели на нет участие генералов войск СС в заговоре, хотя в нем и оказались замешаны некоторые крупные функционеры СС и полиции.

Еще один заговор был уже организован обергруппенфюрером СС Штайнером. В конце марта 1945 г. им был послан курьер к западным союзникам с предложением о перемирии и создании правительства во главе с фельдмаршалом фон Бломбергом. Месяцем позже Штайнер предложил командиру 4-й полицейской танково-гренадерской дивизии СС штандартенфюреру СС Харцеру выделить один из полков дивизии для отправки в Берлин и ареста Гитлера. Штайнер надеялся, что арест Гитлера позволит заключить сепаратный мир с союзниками и продолжить борьбу с коммунистами. Однако начавшееся контрнаступление Красной армии не позволило осуществить этот замысел.

Таким образом, можно сделать вывод, что уже с 1943 г. в рядах фюреров войск СС росло недовольство Гитлером и режимом, но участие войск СС в заговоре рассматривалось ими лишь при соблюдении двух непременных условий: 1-е — арест и сохранение жизни Гитлеру, 2-е — стабильная обстановка на фронте.

Награды войск СС

За годы войны генералы, офицеры, унтер-офицеры войск СС заслужили большое количество боевых орденов и медалей. Кроме немецких наград ряд военнослужащих СС получил награды стран — союзниц Германии по антисоветской коалиции. К примеру, генерал войск СС Феликс Штайнер был награжден крестом 2-й степени финского ордена Свободы, а оберштурмбаннфюрер СС Курт Мейер болгарским Крестом за храбрость 4-го класса.

Одной из почетнейших наград Германии был орден Немецкого креста. Орден был двух степеней: в серебре и в золоте. За годы войны 894 служащих войск СС были награждены Немецким крестом в золоте, крест в серебре получило еще большее количество солдат и офицеров войск СС.

Но самой желанной наградой для любого немецкого солдата был Рыцарский крест ордена Железного креста. Вдобавок к самому Рыцарскому кресту могли быть пожалованы дубовые листья, дубовые листья с мечами и дубовые листья с мечами и брильянтами. За годы войны два генерала войск СС получили дубовые листья с мечами и брильянтами к Рыцарскому кресту. В войсках СС слу-

жили 464 кавалера Рыцарских крестов, из которых 75 были награждены дубовыми листьями к Рыцарским крестам, и 24 — дубовыми листьями с мечами.

КАВАЛЕРЫ РЫЦАРСКОГО КРЕСТА ОРДЕНА ЖЕЛЕЗНОГО КРЕСТА В ВОЙСКАХ СС

Адамсонс Мирвалдис, легион-унтерштурмфюрер СС, латыш, командир 6-й роты 44-го гренадерского полка войск СС 19-й гренадерской дивизии войск СС, 25.01.1945 г.

Акс Адольф, оберфюрер СС, командир 15-й гренадерской дивизии войск СС, 09.05.1945 г.

Альбер Герман, штурмманн СС, связист 9-й роты 20-го моторизованного полка СС 9-й танковой дивизии СС «Гогенштауфен», 26.12.1944 г.

Амбергер Йозеф, оберштурмфюрер СС, командир 8-й роты 1-го танкового полка СС 1-й танковой дивизии СС «Лейбштандарт СС Адольф Гитлер», 31.10.1944 г.

Амейсер Антон, штурмбаннфюрер СС, командир 52-го добровольческого кавалерийского полка СС 22-й кавалерийской дивизии СС, 01.11.1944 г.

Анканс Робертс, ваффен-унтерштурмфюрер СС, латыш, начальник боевой школы 19-го полевого запасного батальона войск СС 19-й гренадерской дивизии войск СС, 25.01.1945 г.

Ансонс Янис, ваффен-гауптшарфюрер СС, латыш, командир взвода 3-й роты 44-го гренадерского полка войск СС 19-й гренадерской дивизии войск СС, 25.01.1945 г.

Анхальт Гюнтер, штандартенфюрер СС, командир боевой группы 4-й полицейской танково-гренадерской дивизии СС, 12.08.1944 г.

Аператс Карлис, оберштурмбаннфюрер войск СС, латыш, командир 32-го гренадерского полка СС 15-й гренадерской дивизии СС, 21.09.1944 г.

Аполло Франсуа, легион-унтершарфюрер СС, француз, командир взвода в дивизионной боевой школе 33-й гренадерской дивизии войск СС «Шарлемань», 29.04.1945 г.

Аугсбергер Франц, бригадефюрер СС, командир 20-й гренадерской дивизии СС, 08.03.1945 г.

Ауер Карл, гауптштурмфюрер СС, командир I батальона 8-го полицейского танково-гренадерского полка СС 4-й полицейской танково-гренадерской дивизии СС, 31.10.1944 г.

Баркман Эрнст, унтершарфюрер СС, командир танка 4-й роты 2-го танкового полка СС 2-й танковой дивизии «Дас Рейх», 27.08.1944 г.

Бастиан Генрих, оберштурмфюрер СС, командир II батальона 3-го танково-гренадерского полка СС «Дойчланд» 2-й танковой дивизии СС «Дас Рейх», 06.05.1945 г.

Бастиан Карл, гауптштурмфюрер СС, командир II батальона 21-го танково-гренадерского полка СС 10-й танковой дивизии СС «Фрундсберг», 23.08.1944 г.

Бауер Ганс, оберштурмфюрер СС, командир 3-й роты 506-го танково-гренадерского батальона СС, 05.04.1945 г.

Бауер Гельмут, обершарфюрер СС, командир взвода 3-й роты 5-го танково-гренадерского полка СС 5-й танковой дивизии СС «Викинг», 12.09.1944 г.

Баум Отто, штурмбаннфюрер СС, командир III батальона 3-го пехотного полка СС дивизии СС «Тотенкопф», 08.05.1942 г.; был награжден дубовыми листьями к Рыцарскому кресту 22.08.1943 г. как оберштурмбаннфюрер СС, командир 5-го танково-гренадерского полка танково-гренадерской дивизии СС «Тотенкопф»; был награжден мечами к Рыцарскому кресту 02.09.1944 г. как штандартенфюрер СС и командир 2-й танковой дивизии СС «Дас Рейх».

Бауманн Вилли, штурмбаннфюрер СС, квартирмейстер XI армейского корпуса СС и командир боевой группы, 27.01.1945 г.

Бах-Зелевски Эрих фон дем, группенфюрер СС и генерал поли-

ции, командир корпусной группы «Фон дем Бах», 30.09.1944 г.

Бахман Христиан, гауптштурмфюрер СС, командир II батальона 5-го танково-гренадерского полка СС 3-й танковой дивизии СС «Тотенкопф», 28.02.1945 г.

Бахман Эрвин, оберштурмфюрер СС, адъютант I батальона 10-го танкового полка СС 10-й танковой дивизии СС «Фрундсберг», 10.02. 1945 г.

Бахмейер Йозеф, гауптштурмфюрер СС, и.о. командира II батальона 23-го добровольческого танково-гренадерского полка СС «Норге» 11-й добровольческой танково-гренадерской дивизии СС «Нордланд», 23.08.1944 г.

Бек Вильгельм, оберштурмфюрер СС, командир 2-й роты 1-го танкового полка СС «Лейбштандарт СС Адольф Гитлер», 28.03.1943 г.

Беккер Ганс, гауптштурмфюрер СС, 2-й роты 2-го танково-гренадерского полка СС «Лейбштандарт СС Адольф Гитлер», 28.03.1943 г.

Беккер Гельмут, штандартенфюрер СС, командир 6-го танково-гренадерского полка СС «Теодор Эйке» 3-й танковой дивизии СС «Тотенкопф», 07.09.1943 г.; был награжден дубовыми листьями к Рыцарскому кресту 21.09.1944 г. как оберфюрер СС и командир 3-й танковой дивизии СС «Тотенкопф».

Бесслейн Георг-Роберт, оберштурмбаннфюрер СС, командир крепостного полка СС «Бесслейн», 30.04.1945 г.

Бестман Вальтер, штурмбаннфюрер СС, командир разведывательного батальона дивизии СС «Тотенкопф», 29.09.1941 г.

Бетцлер Клеменс, оберштурмфюрер СС, командир 3-й батареи 23-го артиллерийского полка СС 23-й добровольческой танково-гренадерской дивизии СС «Нидерланд», 17.03.1945 г.

Биеги Фриц, обершарфюрер СС, командир взвода 5-й роты 9-го танково-гренадерского полка СС «Германия» 5-й танковой дивизии СС «Викинг», 16.06.1944 г.

Бирмейер Фриц, гауптштурмфюрер СС, командир II батальона 3-го танкового полка СС 3-й танковой дивизии СС «Тотенкопф», 10.12.1943 г.; был награжден дубовыми листьями к Рыцарскому кресту 26.12.1944 г. как штурмбаннфюрер СС.

Биттрих Вильгельм, оберфюрер СС, командир пехотного полка СС «Дойчланд» дивизии СС «Дас Рейх», 14.12.1941 г.; был награжден дубовыми листьями к Рыцарскому кресту 28.08.1944 г. как обергруппенфюрер СС и генерал войск СС, командир 2-го танкового корпуса СС; был награжден мечами к Рыцарскому кресту 06.05.1945 г.

Блонд Фридрих, унтерштурмфюрер СС, командир 12-й роты 1-го танково-гренадерского учебного и запасного батальона 1-й танковой дивизии СС «Лейбштандарт СС Адольф Гитлер», 28.04.1945 г.

Бок Фридрих-Вильгельм, оберштурмбаннфюрер СС, подполковник полиции, командир II дивизиона полицейского артиллерийского полка СС полицейской дивизии СС, 28.03.1943 г.; был награжден дубовыми листьями к Рыцарскому кресту 02.09.1944 г. как оберфюрер СС и командир 9-й танковой дивизии СС «Гогенштауфен».

Боосфельд Иоахим, оберштурмфюрер СС, командир 5-й роты 16-го кавалерийского полка СС 8-й кавалерийской дивизии СС «Флориан Гейер», 21.02.1945 г.

Борхерс Герман, гауптштурмфюрер СС, командир I батальона 19-го танково-гренадерского полка СС 9-й танковой дивизии СС «Гогенштауфен», 16.10.1944 г.

Боска Карл Гейнц, оберштурмфюрер СС, адъютант II батальона 2-го танкового полка 2-й танковой дивизии СС «Дас Рейх», 16.12.1943 г.

Бохманн Георг, гауптштурмфюрер СС противотанкового батальона дивизии СС «Тотенкопф» и командир боевой группы «Бохманн», 03.05.1942 г.; был награжден дубо-

выми листьями к Рыцарскому кресту 17.05.1943 г. как штурмбаннфюрер СС, командир II батальона 5-го танково-гренадерского полка СС танково-гренадерской дивизии СС «Тотенкопф»; был награжден мечами к Рыцарскому кресту 30.03.1945 г. как штандартенфюрер СС и командир 18-й танково-гренадерской дивизии СС «Хорст Вессель».

Бремер Герхард, оберштурмфюрер СС, командир 1-й мотоциклетной роты (бригады) СС «Лейбштандарт СС Адольф Гитлер», 31.10.1941 г.; был награжден дубовыми листьями к Рыцарскому кресту 26.11.1944 г. как штурмбаннфюрер СС и командир 12-го танкового разведывательного батальона СС 12-й танковой дивизии СС «Гитлерюгенд».

Бреннер Карл-Генрих, группенфюрер СС и генерал-лейтенант войск СС, командир 6-й горнострелковой дивизии СС «Норд», 31.12.1944 г.

Бромманн Карл, унтерштурмфюрер СС, командир 1-й роты 503-го тяжелого танкового батальона СС III танкового корпуса СС, 29.04.1945 г.

Бросов Зигфрид, гауптштурмфюрер СС 1-й роты 2-го танкового саперного батальона 2-й танковой дивизии СС «Дас Рейх», 31.11.1943 г.

Бруинс Дерк-Элско, роттенфюрер СС, голландец, наводчик орудия 1-й роты 54-го противотанкового батальона СС 4-й добровольческой танково-гренадерской бригады СС «Нидерланд», 23.08.1944 г.

Будка Франц, унтерштурмфюрер СС 1-й роты крепостного полка СС «Бесслейн», 19.04.1945 г.

Бук Фридрих, обершарфюрер СС 5-го эскадрона 15-го кавалерийского полка СС 8-й кавалерийской дивизии СС «Флориан Гейер», 27.01.1945 г.

Бунзе Фриц, штурмбаннфюрер СС, командир 11-го добровольческого саперного батальона СС 11-й добровольческой танково-гренадерской дивизии СС «Нордланд», 30.01.1944 г.

Буткус Янис, ваффен-гауптштурмфюрер СС, командир 10-й роты

Пулеметный рáсчет СС позирует в окопе военному корреспонденту СС.

19-го полевого запасного батальона СС 19-й гренадерской дивизии войск СС, 21.09.1944 г.

Бухнер Герман, гауптштурмфюрер СС, командир III батальона 5-го танково-гренадерского полка СС 3-й танковой дивизии СС «Тотенкопф», 16.06.1944 г.

Бюлер Карл-Гейнц, оберштурмбаннфюрер СС, подполковник полиции, командир 9-го моторизованного полка СС «Германия» 5-й танковой дивизии СС «Викинг», 06.05.1945 г.

Вагнер Юрген, оберфюрер СС, командир 9-го танково-гренадерского полка СС «Германия» 5-й танковой дивизии СС «Викинг», 24.07.1943 г.; был награжден дубовыми листьями к Рыцарскому кресту 11.12.1944 г. как бригадефюрер СС и генерал-майор войск СС, командир 4-й танково-гренадерской бригады СС «Нидерланд».

Валь Герберт Эрнст, оберфюрер СС, командир танково-гренадерской дивизии СС «Дас Рейх», 31.03.1943 г.

Валь Курт, гауптштурмфюрер СС, адъютант 38-го танково-гренадерского полка СС 17-й моторизованной дивизии СС «Гетц фон Берлихинген», 23.08.1944 г.; был награжден дубовыми листьями к Рыцарскому кресту 01.02.1945 г. как штурмбаннфюрер СС и командир 17-го танкового разведывательного батальона СС той же дивизии.

Вальдмюллер Ганс, штурмбаннфюрер СС, командир I-го батальона 25-го танково-гренадерского полка СС 12-й танковой дивизии СС «Гитлерюгенд», 27.08.1944 г.

Ванхефер Гюнтер, гауптштурмфюрер СС, командир 54-го саперного батальона СС 4-й добровольче-

Гренадеры СС в боях за город. 1944 г.

ской танково-гренадерской бригады СС «Нидерланд», 27.08.1944 г.

Вауло Эжен, легион-унтершарфюрер СС 33-й гренадерской дивизии войск СС «Шарлемань», француз, 29.04.1945 г.

Вебер Алоиз, гауптшарфюрер СС 16-й (саперной) роты 3-го танково-гренадерского полка СС «Дойчланд» танково-гренадерской дивизии «Дас Рейх», 30.07.1943 г.

Вебер Вильгельм, оберштурмфюрер СС, командир дивизионной боевой школы 33-й гренадерской дивизии войск СС «Шарлемань», 29.04.1945 г.

Вейдингер Отто, штурмбаннфюрер СС, командир разведывательного батальона 2-й танковой дивизии СС «Дас Рейх», 21.04.1944 г.; был награжден дубовыми листьями к Рыцарскому кресту 27.12.1944 г. как оберштурмбаннфюрер СС и командир 4-го танково-гренадерского полка СС той же дивизии; был награжден мечами к Рыцарскому кресту 06.05.1945 г.

Вейсер Герман, оберштурмфюрер СС, командир 2-й мотоциклетной роты 1-го разведывательного батальона СС 1-й танково-гренадерской дивизии СС «Лейбштандарт СС Адольф Гитлер», 28.03.1943 г.

Вейсс Вольдемарс, ваффен-штандартенфюрер СС, латыш, командир 44-го добровольческого гренадерского полка СС 2-й латышской добровольческой бригады СС, 09.02.1944 г.

Вейсс Ганс, гауптштурмфюрер СС, командир разведывательного батальона СС танково-гренадерской дивизии СС «Дас Рейх», 06.04.1943 г.

Вендорфф Гельмут, унтерштурмфюрер СС, командир взвода 13-й (тяжелой) роты 1-го танкового полка СС 1-й дивизии СС «Лейбштандарт СС Адольф Гитлер», 12.02.1944 г.

Вендрински Густав, обершарфюрер СС 1-й батареи 8-го противотанкового батальона СС 8-й кавалерийской дивизии СС «Флориан Гейер», 27.01.1945 г.

Вернер Гейнц, гауптштурмфюрер СС, командир III батальона 4-го танково-гренадерского полка СС «Фюрер» 2-й танковой дивизии СС «Дас Рейх», 23.08.1944 г.; был награжден дубовыми листьями к Рыцарскому кресту 06.05.1945 г. как штурмбаннфюрер СС и командир того же полка.

Виземанн Эмиль, гауптштурмфюрер СС, командир 2-й роты I дивизиона штурмовых орудий СС 1-й танковой дивизии СС «Лейбштандарт СС Адольф Гитлер», 20.12.1943 г.

Вильд Филипп, обершарфюрер СС, командир взвода 1-й роты 11-го танкового батальона СС «Герман фон Зальца» 11-й добровольческой танково-гренадерской дивизии СС «Нордланд», 21.03.1944 г.

Вислицени Гюнтер Эбергард, штурмбаннфюрер СС, командир III батальона 3-го танково-гренадерского полка СС «Дойчланд» 2-й танковой дивизии СС «Дас Рейх», 30.07.1943 г.; был награжден дубовыми листьями к Рыцарскому кресту 26.12.1944 г. как оберштурмбаннфюрер СС и командир того же полка; был награжден мечами к Рыцарскому кресту 06.05.1945 г.

Витт Фриц, штурмбаннфюрер СС, командир I-го штурмбанна штандарта СС «Дойчланд» дивизии усиления СС, 01.09.1940 г.; был награжден

дубовыми листьями к Рыцарскому кресту 01.03.1943 г. как штандартенфюрер СС и командир 1-го танково-гренадерского полка СС танково-гренадерской дивизии СС «Лейбштандарт СС Адольф Гитлер».

Виттман Михаэль, унтерштурмфюрер СС, командир взвода 13-й (тяжелой) роты 1-го танкового полка СС 1-й танковой дивизии СС «Лейбштандарт СС Адольф Гитлер», 14.01.1944 г.; был награжден дубовыми листьями к Рыцарскому кресту 30.01.1944 г.; был награжден мечами к Рыцарскому кресту 22.06.1944 г. как оберштурмфюрер СС и командир 2-й роты 501-го тяжелого танкового батальона I танкового корпуса СС.

Виш Теодор, штурмбаннфюрер СС, командир II батальона пехотного полка СС «Лейбштандарт СС Адольф Гитлер», 15.09.1941 г.; был награжден дубовыми листьями к рыцарскому кресту 12.02.1944 г. как бригадефюрер СС и генерал-майор войск СС, командир 1-й танковой дивизии СС «Лейбштандарт СС Адольф Гитлер»; был награжден мечами к Рыцарскому кресту 28.08.1944 г.

Волл Бальтазар, роттенфюрер СС 13-й (тяжелой) роты 1-го танкового полка СС 1-й танковой дивизии СС «Лейбштандарт СС Адольф Гитлер», 16.01.1944 г.

Вольф Вернер, унтерштурмфюрер СС, адъютант III батальона 2-го танково-гренадерского полка СС танково-гренадерской дивизии СС «Лейбштандарт СС Адольф Гитлер», 07.08.1943 г.

Вортман Карл Гейнц, гауптшарфюрер СС, командир 6-й роты 2-го танкового полка СС 2-й танковой дивизии СС «Дас Рейх», 31.03.1943 г.

Вульф Эрих, штурмбаннфюрер СС, начальник оперативного отдела штаба 15-й гренадерской дивизии войск СС, 09.05.1945 г.

Вюнше Макс, штурмбаннфюрер СС, командир I батальона 1-го танкового полка СС танково-гренадерской дивизии СС «Лейбштандарт СС Адольф Гитлер», 28.02.1943 г.; был награжден дубовыми листьями к Рыцарскому кресту 11.08.1944 г. как оберштурмбаннфюрер СС и командир 12-го танкового полка СС 12-й танковой дивизии СС «Гитлерюгенд».

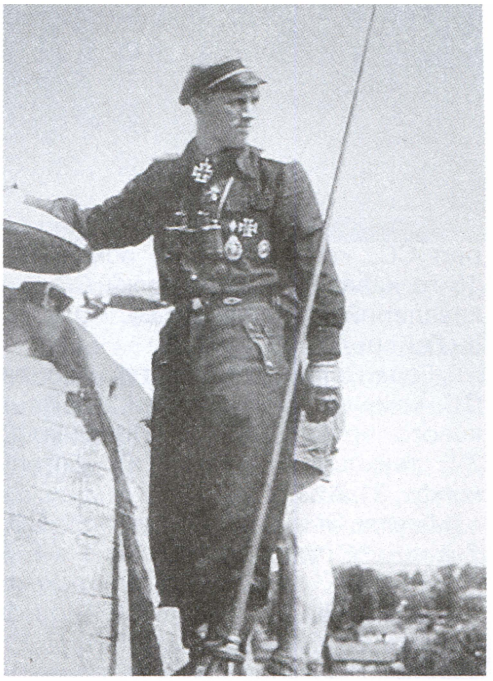

Танковый ас Третьего рейха Михаэль Виттман из 501-го танкового батальона СС. 1944 г.

Гайгалс Робертс, ваффен-оберштурмфюрер СС, латыш, командир 6-й роты 42-го гренадерского полка войск СС «Вольдемарс Вейсс» 19-й гренадерской дивизии войск СС, 05.05.1945 г.

Гальднис Николас, ваффен-оберштурмбаннфюрер СС, латыш, командир 42-го гренадерского полка войск СС «Вольдемарс Вейсс» 19-й гренадерской дивизии войск СС, 25.01.1945 г.

Гаст Вольфганг, оберштурмфюрер СС, командир I-го дивизиона 2-го танкового артиллерийского полка СС 2-й танковой дивизии СС «Дас Рейх», 04.06.1944 г.

Гебхард, обершарфюрер СС, командир взвода 2-й роты 2-го танкового саперного батальона СС 2-й танковой дивизии СС «Дас Рейх», 06.05.1945 г.

Гезеле Карл, оберштурмбаннфюрер СС, командир штурмовой бригады СС «Рейхсфюрер СС», 04.07.1944 г.

Гектор Альберт, обершарфюрер СС, командир взвода 7-й роты 24-го добровольческого танково-гренадерского полка СС «Денмарк» 11-й добровольческой танково-гренадерской дивизии СС «Нордланд», 23.08.1944 г.

Гелер Йоханнес, оберштурмфюрер СС, командир 5-го эскадрона 15-го кавалерийского полка СС 8-й кавалерийской дивизии СС «Флориан Гейер», 17.09.1943 г.

Герт Вальтер, оберштурмфюрер СС, командир 7-й батареи 3-го танкового артиллерийского полка СС 3-й танковой дивизии СС «Тотенкопф», 31.03.1943 г.

Гестль Эрих, панцергренадер СС, 1-й номер пулеметного расчета 6-й роты 1-го танково-гренадерского полка СС «Лейбштандарт СС Адольф Гитлер», 31.10.1944 г.

Гизелер Карл-Гейнц, унтерштурмфюрер СС, командир боевой группы 11-й добровольческой танково-гренадерской дивизии СС «Нордланд», 29.04.1945 г.

Гилле Герберт Отто, оберфюрер СС, командир 5-го артиллерийского полка СС моторизованной дивизии СС «Викинг», 08.10.1942 г.; был награжден дубовыми листьями к Рыцарскому кресту 01.11.1943 г. как бригадефюрер СС и генерал-майор войск СС, командир 5-й танковой дивизии СС «Викинг»; был награжден мечами к Рыцарскому кресту 20.02.1944 г. как группенфюрер СС и генерал-лейтенант войск СС и командир той же дивизии; 19.04.1944 г. был награжден высшей военной наградой Германии Рыцарским крестом с дубовыми листьями, мечами и бриллиантами.

Гиллис Леон, легион-унтерштурмфюрер СС, валлон, командир взвода 5-й добровольческой штурмовой бригады СС «Валлония», 30.09.1944 г.

Гирг Вальтер, унтерштурмфюрер СС, командир взвода 1-й роты 502-го истребительного батальона СС, 04.10.1944 г.; был награжден дубовыми листьями к Рыцарскому кресту 01.04.1945 г. как гауптштурмфюрер СС и командир команды истребительного соединения СС «Митте».

Гольц Герберт, штандартенфюрер СС, полковник полиции, начальник штаба X-го армейского корпуса СС и командир боевой группы, 06.05.1945 г.

Готтберг Курт фон, группенфюрер СС и генерал-лейтенант полиции, командир боевой группы «фон Готтберг», 30.06.1944 г.

Готтке Генрих, унтершарфюрер СС, наблюдатель 3-й роты 17-го зенитного батальона СС 17-й танково-гренадерской дивизии СС «Гетц фон Берлихинген», 17.12.1944 г.

Готтштейн Рейнер, оберштурмбаннфюрер СС, командир полиции безопасности и СД в Будапеште и командир боевой группы, 06.02.1945 г.

Гофман Людвиг, гауптштурмфюрер СС, командир III батальона 23-го танково-гренадерского полка СС «Норге» 11-й добровольческой танково-гренадерской дивизии СС «Нордланд», 09.05.1945 г.

Грашер Симон, унтершарфюрер СС, командир взвода 9-й роты 4-го танково-гренадерского полка СС «Фюрер» танково-гренадерской дивизии СС «Дас Рейх», 14.08.1943 г.

Гребарше Герхард, гауптшарфюрер СС, командир взвода 3-й роты 2-го танково-гренадерского полка СС 1-й танковой дивизии СС «Лейбштандарт СС Адольф Гитлер», 24.01.1944 г.

Гресиак Хорст, оберштурмфюрер СС, командир 7-й роты 2-го танкового полка СС 2-й танковой дивизии СС «Дас Рейх», 25.01.1945 г.

Гриме Вилли, оберштурмфюрер СС, командир 6-й роты танково-гренадерского полка СС «Фюрер» танково-гренадерской дивизии СС «Дас Рейх», 17.09.1943 г.

Громанн Франц, оберштурмфюрер СС, командир 1-й роты 3-го танково-гренадерского полка СС «Дойчланд» 2-й танковой дивизии СС «Дас Рейх», 23.08.1944 г.

Гропп Гейнц, оберштурмбаннфюрер, командир 2-й батареи 9-го зенитного батальона СС, 06.05.1945 г.

Гросс Мартин, штурмбаннфюрер СС, командир II батальона 1-го танкового полка СС «Лейбштандарт СС Адольф Гитлер», 22.07.1943 г.

Гроссрок Альфред, унтерштурмфюрер СС, командир взвода 6-й роты 5-го танкового полка СС 5-й танковой дивизии СС «Викинг», 12.08.1944 г.

Гребнер Виктор-Эбергард, гауптштурмфюрер СС, командир 9-го танкового зенитного батальона СС 9-й танковой дивизии СС «Гогенштауфен», 23.08.1944 г.

Грэтц Эрих, гауптштурмфюрер СС, командир 18-й (противотанковой) роты 1-го танково-гренадерского полка СС «Лейбштандарт СС Адольф Гитлер», 14.05.1944 г.

Грюннер Георг-Рудольф, унтерштурмфюрер СС, командир группы крепостного полка «Мор», 10.03.1945 г.

Гуль Пауль, гауптштурмфюрер СС, командир III батальона 2-го танково-гренадерского полка СС 1-й танковой дивизии СС «Лейбштандарт СС Адольф Гитлер», 04.06.1944 г.

Гюнтер Альфред, обершарфюрер СС, командир взвода 1-й роты 1-го дивизиона штурмовых орудий СС танково-гренадерской дивизии СС «Лейбштандарт СС Адольф Гитлер», 03.03.1943 г.

Гюрц Мартин, гауптштурмфюрер СС, командир III батальона 23-го добровольческого танково-гренадерского полка «Норге» 11-й добровольческой танково-гренадерской дивизии СС «Нордланд», 23.10.1944 г.

Даллман Вернер, унтерштурмфюрер СС, адъютант 53-го добровольческого кавалерийского полка СС 22-й добровольческой кавалерийской дивизии СС «Мария Терезия», 17.01.1945 г.

Дальке Герман, обершарфюрер СС, командир отделения 3-й роты 1-го танково-гренадерского полка СС танково-гренадерской дивизии СС «Лейбштандарт СС Адольф Гитлер», 03.03.1943 г.

Дамш Вернер, гауптштурмфюрер СС, командир I батальона 25-го танково-гренадерского полка СС 12-й танковой дивизии СС «Гитлерюгенд», 17.04.1945 г.

Танки СС в походе. 1944 г.

Даргес Фриц, оберштурмбаннфюрер СС, командир 5-го танкового полка СС 5-й танковой дивизии СС «Викинг», 05.04.1945 г.

Даузер Ганс, обершарфюрер СС, командир взвода 2-й роты 1-го танкового полка СС 1-й танковой дивизии СС «Лейбштандарт СС Адольф Гитлер», 04.06.1944 г.

Дебус Генрих, оберштурмфюрер СС, заместитель командира 5-го танкового разведывательного батальона СС 5-й танковой дивизии СС «Викинг», 04.05.1944 г.

Деген Гюнтер, гауптштурмфюрер СС, командир I батальона 11-го горно-егерского полка СС 6-й горной дивизии СС «Норд», 07.10.1944 г.

Дейзенхофер Эдуард, штурмбаннфюрер СС, доктор права, командир боевой группы дивизии СС «Тотенкопф», 08.05.1942 г.

Демель Эрнст, гауптштурмфюрер СС, заместитель командира дивизиона штурмовых орудий СС танково-гренадерской дивизии СС «Тотенкопф», 15.08.1943 г.

Дегрелль Леон, гауптштурмфюрер СС, валлон, командир 5-й добровольческой бригады СС «Валлония», 20.02.1944 г.

Дернер Гельмут, штурмбаннфюрер СС, майор полиции, командир II батальона 2-го полицейского стрелкового полка СС полицейской дивизии СС, 15.05.1942 г.; был награжден дубовыми листьями к Рыцарскому кресту 16.11.1944 г. как штандартенфюрер СС и командир 8-го полицейского танково-гренадерского полка СС 4-й полицейской танково-гренадерской дивизии СС; был награжден мечами к Рыцарскому

Гренадеры СС. Мотопехота войск часто использовалась в качестве танкового десанта.

кресту 01.02.1945 г. как оберфюрер СС и командир боевой группы 4-й полицейской танково-гренадерской дивизии СС.

Дикман Август, штурмбаннфюрер СС, командир I батальона моторизованного полка СС «Германия» моторизованной дивизии СС «Викинг», 23.04.1942 г.; был награжден дубовыми листьями к Рыцарскому кресту 20.04.1943 г.; был награжден мечами к Рыцарскому кресту 10.10.1943 г. как оберштурмбаннфюрер СС и командир 10-го танково-гренадерского полка СС «Вестланд» 5-й танковой дивизии СС «Викинг».

Диргартен Ганс, штурмбаннфюрер СС, начальник оперативного отдела 8-й кавалерийской дивизии СС «Флориан Гейер», 16.01.1944 г.

Дирлевангер Оскар, оберфюрер СС, командир штурмовой бригады СС «Дирлевангер», 30.09.1944 г.

Дитрих Вильгельм, гауптштурмфюрер СС, капитан полиции, командир I батальона 1-го полицейского стрелкового полка СС полицейской дивизии СС, 15.10.1942 г.

Дитрих Йозеф, обергруппенфюрер СС, генерал войск СС, командир штандарта СС «Лейбштандарт СС Адольф Гитлер», 05.07.1940 г.; был награжден дубовыми листьями к Рыцарскому кресту 31.12.1941 г.; был награжден мечами к Рыцарскому кресту 16.03.1943 г.; 06.08.1944 г. был награжден высшей военной наградой Германии Рыцарским крестом с дубовыми листьями, мечами и бриллиантами как оберстгруппенфюрер СС и генерал-полковник войск СС.

Дитше Бернард, штурмбаннфюрер СС, командир II батальона 2-го горно-егерского полка СС 7-й добровольческой горной дивизии СС «Принц Ойген», 17.07.1943 г.

Дифенталь Йозеф, гауптштурмфюрер СС, командир III батальона 2-го танково-гренадерского полка СС 1-й танковой дивизии «Лейбштандарт СС Адольф Гитлер», 05.02.1945 г.

Дорр Ганс, гауптштурмфюрер СС, командир 4-й роты I батальона пехотного полка СС «Германия» дивизии СС «Викинг», 27.09.1942 г.; был награжден дубовыми листьями к Рыцарскому кресту 13.11.1943 г. как командир I батальона 9-го танково-гренадерского полка СС «Германия» 5-й танковой дивизии СС «Викинг»; был награжден мечами к Рыцарскому кресту 09.07.1944 г. как штурмбаннфюрер СС и командир того же полка.

Драксенбергер Зепп, гауптшарфюрер СС, командир взвода штабной роты 5-го танкового полка СС 5-й танковой дивизии СС «Викинг», 17.04.1945 г.

Дрейке Франц-Йозеф, гауптштурмфюрер СС, командир 2-го зенитного дивизиона СС 2-й танковой дивизии СС «Дас Рейх», 06.05.1945 г.

Дрексель Ганс, оберштурмбаннфюрер СС, заместитель командира II батальона 10-го танково-гренадерского полка «Вестланд» танково-гренадерской дивизии СС «Викинг», 14.10.1943 г.

Дрекслер Вальтер, штурмбаннфюрер СС, командир 8-го разведывательного батальона СС 8-й кавале-

рийской дивизии СС «Флориан Гейер», 11.12.1944 г.

Дрекслер Оскар, оберштурмбаннфюрер СС, командир 12-го танкового артиллерийского полка СС 12-й танковой дивизии СС «Гитлерюгенд», 06.05.1945 г.

Дюрр Эмиль, унтершарфюрер СС, командир орудия 4-й тяжелой роты 26-го танково-гренадерского полка СС 12-й танковой дивизии СС «Гитлерюгенд», 23.08.1944 г.

Еккельн Фридрих, обергруппенфюрер СС и генерал полиции, ХССПФ «Остланд», командир боевой группы «Еккельн», 27.08.1944 г.; был награжден дубовыми листьями к Рыцарскому кресту 08.03.1945 г. как командир 5-го горного корпуса СС.

Еншке Вальтер, канонир СС, начальник радиостанции 5-й роты 54-го добровольческого артиллерийского полка СС 4-й добровольческой бригады СС «Нидерланд», 18.12.1944 г.

Йорхель Вольфганг, оберштурмбаннфюрер СС, командир 48-го добровольческого танково-гренадерского полка СС «Генерал Зейффардт» 4-й добровольческой танково-гренадерской бригады СС «Нидерланд», 21.04.1944 г.

Заальбах Рудольф, гауптштурмфюрер СС, командир 11-го танкового разведывательного батальона СС 11-й добровольческой танково-гренадерской дивизии СС «Нордланд», 12.03.1944 г.

Зайлер Иоганн, оберштурмфюрер СС, командир взвода 3-й роты 9-го противотанкового батальона СС 9-й танковой дивизии СС «Гогенштауфен», 04.05.1945 г.

Заметрейтер Курт, обершарфюрер СС, командир взвода 3-й (тяжелой) роты 1-го противотанкового батальона СС танково-гренадерской дивизии СС «Лейбштандарт СС Адольф Гитлер», 31.07.1943 г.

Зандиг Рудольф, штурмбаннфюрер СС, командир II батальона 2-го полка танковой дивизии СС «Лейбштандарт СС Адольф Гитлер», 05.05.1945 г.

Расчет противотанкового орудия СС на Нарвском фронте. 1944 г.

Заттлер Карл, штурмбаннфюрер СС, командир боевой группы СС «Заттлер», 16.01.1945 г.

Зеебах Вальтер, оберштурмфюрер СС, командир 5-й роты II батальона 24-го танково-гренадерского полка СС «Денмарк» 11-й добровольческой танково-гренадерской дивизии «Нордланд», 12.03.1944 г.

Зеела Макс, гауптштурмфюрер СС, командир 3-й роты саперного батальона СС дивизии СС «Тотенкопф», 03.05.1942 г.

Зейбольд Эмиль, гауптшарфюрер СС, командир 8-й роты 2-го танкового полка СС 2-й танковой дивизии СС «Дас Рейх», 06.05.1945 г.

Зейтц Рудольф, унтершарфюрер СС 1-й роты полицейского противотанкового батальона СС полицейской дивизии СС, 21.10.1942 г.

Зенгас Пауль, оберштурмфюрер СС, командир 1-й роты 5-го танкового полка СС 5-й танковой дивизии СС «Викинг», 11.12.1944 г.

Зенсбургс Карлис, ваффен-унтершарфюрер СС, латыш, командир боевой группы 19-й гренадерской дивизии войск СС, 09.05.1945 г.

Зибкен Бернгард, оберштурмбаннфюрер СС, командир 2-го танково-гренадерского полка 1-й танковой дивизии СС «Лейбштандарт СС Адольф Гитлер», 17.04.1945 г.

Бригадефюрер СС Георг Кепплер объясняет задачу подчиненным.

Зигель Ганс, гауптштурмфюрер СС, командир 8-й роты 12-го танкового полка СС 12-й танковой дивизии СС «Гитлерюгенд», 23.08.1944 г.

Зиглинг Альфред, обершарфюрер СС, командир взвода 1-й роты 2-го танкового разведывательного батальона СС 2-й танковой дивизии СС «Дас Рейх», 02.12.1943 г.

Зигмунд Ганс, обершарфюрер СС, командир взвода 11-й роты 9-го танково-гренадерского полка СС «Германия» 5-й танковой дивизии СС, 05.04.1945 г.

Зиимер Гюнтер, гауптштурмфюрер СС, командир II батальона 10-го танково-гренадерского полка СС «Вестланд» танково-гренадерской дивизии СС «Викинг», 12.09.1943 г.

Зойменихт Рудольф, гауптштурмфюрер СС, командир 2-й роты 3-го танкового полка СС танково-гренадерской дивизии СС «Тотенкопф», 13.10.1943 г.

Зонне Генрих, оберштурмфюрер СС, командир мотоциклетной роты 1-й пехотной бригады СС, 10.12.1943 г.

Зур Фридрих, оберштурмбаннфюрер СС, командир боевой группы при командующем Зипо и СД во Франции, 11.12.1944 г.

Кайзер Винцент, гауптштурмфюрер СС, командир III батальона 4-го танково-гренадерского полка СС «Фюрер» танково-гренадерской дивизии СС «Дас Рейх», 06.04.1943 г.

Каллс Алоиз, оберштурмфюрер СС, командир 1-й роты 502-го тяжелого танкового батальона СС 2-го танкового корпуса СС, 23.08.1944 г.

Кам Сорен, унтерштурмфюрер СС, датчанин, командир 1-й роты 9-го танково-гренадерского полка СС «Германия» 5-й танковой дивизии СС «Викинг», 07.02.1945 г.

Карк Георг, оберштурмфюрер СС, командир 9-й роты 2-го танково-гренадерского полка СС танково-гренадерской дивизии СС «Лейбштандарт СС Адольф Гитлер», 03.08.1943 г.

Карл Фридрих-Вильгельм, оберштурмбаннфюрер СС, командир 11-го танкового артиллерийского полка «Нордланд» 11-й добровольческой танково-гренадерской дивизии СС «Нордланд», 26.12.1944 г.

Карпентер Ганс-Георг фон, гауптштурмфюрер СС, командир 3-го эскадрона 1-го кавалерийского полка СС кавалерийской дивизии СС, 29.12.1942 г.

Кауш Пауль-Альберт, оберштурмбаннфюрер СС, командир 11-го танкового полка СС «Нордланд» 11-й добровольческой танково-гренадерской дивизии СС «Нордланд», 23.08.1944 г.; был награжден дубовыми листьями к Рыцарскому кресту 23.04.1945 г.

Кек Карл, гауптштурмфюрер СС, командир 15-й (саперной) роты 21-го танково-гренадерского полка СС 10-й танковой дивизии СС «Фрундсберг», 23.08.1944 г.

Кепплер Георг, оберфюрер СС, командир штандарта СС «Фюрер» дивизии усиления СС, 15.08.1940 г.

Кепплингер Людвиг, гауптштурмфюрер СС, командир ударной группы 11-го штурма штандарта СС «Фюрер» дивизии усиления СС, 04.09.1940 г.

Кернер Вальтер, гауптштурмфюрер СС, полковой адъютант 23-го добровольческого танково-гренадерского полка СС «Норге» 11-й добровольческой танково-гренадерской дивизии СС «Нордланд», 11.03.1945 г.

Кернер Карл, гауптшарфюрер СС, командир взвода 2-й роты 503-го тяжелого танкового батальона СС 3-го танкового корпуса СС, 29.04.1945 г.

Кестен Дитер, гауптштурмфюрер СС, командир 6-й роты 2-го танково-

го полка СС 2-й танковой дивизии СС «Дас Рейх», 12.11.1943 г.

Кеттген Ганс, гауптштурмфюрер СС, командир I батальона 86-го добровольческого гренадерского полка СС «Шилль» 32-й добровольческой гренадерской дивизии СС «30 январ», 14.02.1945 г.

Кехле Людвиг, обершарфюрер СС 5-й роты 1-го пехотного полка СС дивизии «Тотенкопф», 28.02.1942 г.

Кинц Гельмут, гауптштурмфюрер СС, командир 13-го горного разведывательного батальона СС 13-й горно-егерской дивизии войск СС «Ханшар», 03.05.1945 г.

Кирхнер Отто, унтерштурмфюрер СС, командир штабного эскадрона 16-го кавалерийского полка СС 8-й кавалерийской дивизии СС «Флориан Гейер», 21.04.1944 г.

Клейнхейстеркамп Маттиас, бригадефюрер СС и генерал-майор войск СС, командир дивизии СС «Дас Рейх», 31.03.1942 г.; был награжден дубовыми листьями к Рыцарскому кресту 09.05.1945 г. как группенфюрер СС и генерал-лейтенант войск СС и командир 9-го танкового корпуса СС.

Клетт Альберт, оберштурмфюрер СС, командир 6-го эскадрона 15-го кавалерийского полка СС 8-й кавалерийской дивизии СС «Флориан Гейер», 16.10.1944 г.

Клеффнер Франц, штурмбаннфюрер СС, командир мотоциклетного батальона дивизии СС «Тотенкопф», 19.02.1942 г.

Клинг Генрих, гауптштурмфюрер СС, командир 13-й (тяжелой) роты 1-го танкового полка СС 1-й танковой дивизии СС «Лейбштандарт Адольф Гитлер», 23.02.1944 г.

Клингенберг Фриц, гауптштурмфюрер СС, командир 2-й роты 2-го мотоциклетного батальона дивизии СС «Рейх», 14.05.1941 г.

Клосковски Карл, гауптшарфюрер СС, командир 4-й роты танкового полка СС танково-гренадерской дивизии СС «Дас Рейх», 11.07.1943 г.; был награжден дубовыми листьями к Рыцарскому кресту 11.08.1944 г. как оберштурмфюрер СС и командир 7-й роты того же полка.

Кнохляйн Фриц, оберштурмбаннфюрер СС, командир 23-го добровольческого танково-гренадерского полка СС «Норге» 11-й танково-гренадерской дивизии СС «Нордланд», 16.11.1944 г.

Книп Вальтер, штурмбаннфюрер СС, командир дивизиона штурмовых орудий СС танково-гренадерской дивизии СС «Дас Рейх», 14.08.1943 г.

Книттель Густав, штурмбаннфюрер СС, командир 1-го танкового разведывательного батальона СС 1-й танковой дивизии СС «Лейбштандарт СС Адольф Гитлер», 04.06.1944 г.

Коллани Ганс, оберштурмбаннфюрер СС, командир 49-го добровольческого танково-гренадерского полка СС «Де Руйтер» 4-й добровольческой танково-гренадерской бригады СС «Нидерланд», 19.08.1944 г.

Корт Зигфрид, оберштурмфюрер СС, командир 3-го эскадрона 18-го кавалерийского полка СС 8-й кавалерийской дивизии СС «Флориан Гейер», 09.02.1945 г.

Кох Альфред, оберштурмфюрер СС, командир II батальона 3-го танково-гренадерского полка СС «Дойчланд» 2-й танковой дивизии СС «Дас Рейх», 06.05.1945 г.

Краас Борис, штурмбаннфюрер СС, командир 3-го противотанкового батальона СС 3-й танковой дивизии СС «Тотенкопф», 28.02.1945 г.

Краас Хуго-Готтфрид, штурмбаннфюрер СС, командир I батальона 2-го танково-гренадерского полка СС танково-гренадерской дивизии СС «Лейбштандарт СС Адольф Гитлер», 28.03.1943 г.; был награжден дубовыми листьями к Рыцарскому кресту 24.01.1944 г. как оберштурмбаннфюрер СС и командир 2-го танково-гренадерского полка СС.

Краг Эрнст Август, штурмбаннфюрер СС, командир 2-го танкового разведывательного батальона СС 2-й танковой дивизии СС «Дас Рейх», 23.10.1944 г.; был награжден дубовыми листьями к Рыцарскому кресту 28.02.1945 г.

Солдаты и офицеры 1-й пехотной бригады СС во время антипартизанской акции. СССР, 1941 г.

Краузе Бернгард, штурмбаннфюрер СС, командир I батальона 26-го танково-гренадерского полка СС 12-й танковой дивизии СС «Гитлерюгенд», 18.11.1944 г.

Краусс Освальд, штурмбаннфюрер СС, командир 15-го кавалерийского полка СС 8-й кавалерийской дивизии СС «Флориан Гейер», 27.01.1945 г.

Кристен Фриц, штурмманн СС, наводчик орудия 2-й роты противотанкового батальона СС дивизии СС «Тотенкопф», 20.10.1941 г.

Кристоферсен Эгон, унтершарфюрер СС 7-й роты 24-го добровольческого танково-гренадерского полка СС «Денмарк» 11-й добровольческой танково-гренадерской дивизии СС «Нордланд», датчанин, 11.07.1944 г.

Кройтц Карл, штандартенфюрер СС, командир 2-го танкового артиллерийского полка СС 2-й танковой дивизии СС «Дас Рейх», 27.08.1944 г.; был награжден дубовыми листьями к Рыцарскому кресту 06.05.1945 г.

Кромбхольц Франц, гауптштурмфюрер СС, командир III батальона 14-го добровольческого горно-егерского полка СС 7-й добровольческой горной дивизии СС «Принц Ойген», 28.03.1945 г.

Крон Отто, гауптштурмфюрер СС зенитного батальона СС дивизии СС «Тотенкопф», 28.06.1942 г.

Крюгель Альбрехт, штурмбаннфюрер СС, командир II батальона 23-го танково-гренадерского полка СС «Норге» 11-й добровольческой танково-гренадерской дивизии СС «Нордланд», 12.03.1944 г.; был награжден дубовыми листьями к Рыцарскому кресту 16.11.1944 г. как оберштурмбаннфюрер СС и командир того же полка.

Крюгер Вальтер, бригадефюрер СС, командир полицейской дивизии СС, 13.12.1941 г.; был награжден дубовыми листьями к Рыцарскому кресту 30.08.1943 г. как группенфюрер СС и генерал-лейтенант войск СС, командир танково-гренадерской дивизии СС «Дас Рейх»; был награжден мечами к Рыцарскому кресту 11.01.1945 г. как обергруппенфюрер СС и генерал войск СС, командир 6-го армейского корпуса войск СС.

Крюгер Иоахим, унтерштурмфюрер СС, командир взвода 10-й роты 4-го танково-гренадерского полка СС «Дер Фюрер», 24.06.1944 г.

Крюгер Фридрих-Вильгельм, обергруппенфюрер СС и генерал-лейтенант войск СС, командир 6-й горной дивизии СС «Норд», 30.09.1944 г.

Кульман Герберт, штурмбаннфюрер СС, командир I батальона 1-го танкового полка СС 1-й танковой дивизии СС «Лейбштандарт СС Адольф Гитлер», 13.02.1944 г.

Кумм Отто, оберштурмбаннфюрер СС, командир танково-гренадерского полка СС «Фюрер» танково-гренадерской дивизии СС «Рейх», 16.02.1942 г.; был награжден дубовыми листьями к Рыцарскому кресту 06.04.1943 г.; был награжден мечами к Рыцарскому кресту 17.03.1945 г. как бригадефюрер СС и генерал-майор войск СС, командир 7-й добровольческой горной дивизии СС «Принц Ойген».

Куске Ортвин, оберштурмфюрер СС, командир 3-й роты 17-го танкового разведывательного батальона СС 17-й танково-гренадерской дивизии СС «Гетц фон Берлихинген», 26.11.1944 г.

Кэмпфе Гельмут, штурмбаннфюрер СС, командир III батальона 4-го

танково-гренадерского полка СС «Фюрер» 2-й танковой дивизии СС «Дас Рейх», 10.12.1943 г.

Лайнер Йозеф, обершарфюрер СС, командир взвода 1-й роты 4-го танково-гренадерского полка СС «Фюрер» танково-гренадерской дивизии СС «Дас Рейх», 08.10.1943 г.

Ламмердинг Гейнц, оберфюрер СС, командир боевой группы дивизии СС «Дас Рейх», 11.04.1944 г.

Ланг Герман, обершарфюрер СС, командир отделения связи I-го батальона 5-го танково-гренадерского полка СС 3-й танковой дивизии СС «Тотенкопф», 23.10.1944 г.

Ланганке Фриц, штандартенобер-юнкер СС, командир взвода 2-й роты 2-го танкового полка СС 2-й танковой дивизии СС «Дас Рейх», 27.08.1944 г.

Ланге Гюнтер, штурмманн СС 16-й (саперной) роты 4-го танково-гренадерского полка СС, 06.05.1945 г.

Лангендорф Георг, унтерштурмфюрер СС, командир 5-й (тяжелой) роты 11-го танкового разведывательного батальона СС 11-й добровольческой танково-гренадерской дивизии СС «Нордланд», 12.03.1944 г.

Лангхорсг Бернгард, штурмбаннфюрер СС, командир 20-го противотанкового батальона СС 20-й гренадерской дивизии войск СС, 05.04.1945 г.

Ландвер Пауль, штурмбаннфюрер СС, майор полиции, командир II батальона 14-го полицейского полка СС, 17.03.1945 г.

Лаунер Курт, штурмбаннфюрер СС, командир II батальона 6-го танково-гренадерского полка СС «Теодор Эйке» танково-гренадерской дивизии СС «Тотенкопф», 15.08.1943 г.

Лекс Альфред, гауптштурмфюрер СС, командир I батальона 4-го танково-гренадерского полка СС «Дер Фюрер» 2-й танковой дивизии СС «Дас Рейх», 10.12.1943 г.

Леман Рудольф, оберштурмбаннфюрер СС, начальник оперативного отдела штаба 1-й танковой дивизии СС «Лейбштандарт СС Адольф Гитлер», 23.02.1944 г.; был награжден

Унтер-офицер СС наносит на карту дополнительную информацию во время боя. 1941 г.

дубовыми листьями к Рыцарскому кресту 06.05.1945 г. как штандартенфюрер СС и командир 2-й танковой дивизии СС «Дас Рейх».

Лерой Жак, унтерштурмфюрер СС, валлон, командир 1-й роты 69-го добровольческого танково-гренадерского полка СС 5-й добровольческой штурмовой бригады СС «Валлония», 20.04.1945 г.

Либиш Франц, оберштурмфюрер СС 8-й кавалерийской дивизии СС «Флориан Гейер», 09.02.1945 г.

Ликке Карл, штурмбаннфюрер СС, командир 27-го добровольческого горно-егерского полка СС 13-й горной дивизии войск СС «Ханшар», 03.05.1945 г.

Липински Ганс, оберштурмфюрер СС, командир 11-й батареи 18-го зенитного дивизиона СС 18-й добровольческой танково-гренадерской дивизии СС «Хорст Вессель», 02.01.1945 г.

Лихте Карл-Гейнц, гауптштурмфюрер СС, командир 5-й роты 5-го танкового полка 5-й танковой дивизии СС «Викинг», 06.05.1945 г.

Лобмейер Якоб, гауптштурмфюрер СС, командир 561-го противотанкового батальона СС, 20.04.1945 г.

Ломан Ганс-Генрих, штурмбаннфюрер СС, командир III батальона 23-го добровольческого танково-гренадерского полка СС «Норге» 11-й танково-гренадерской дивизии СС, 12.03.1944 г.; был награжден дубовыми листьями к Рыцарскому кресту 09.05.1945 г. как оберштурмбаннфюрер СС и командир того же полка.

Ломбард Густав, оберштурмфюрер СС, командир 1-го кавалерийского полка СС кавалерийской дивизии СС, 10.03.1943 г.

Лотце Герхард, оберштурмфюрер СС, командир 5-й роты 10-го тан-

Артиллеристы СС рисуют мелом на снарядах. 1941 г. Позже этот обычай прочно утвердится и даже дойдет до наших дней.

ково-гренадерского полка СС «Вестланд», 01.02.1945 г.

Любих фон Милован Берндт, штурмфюрер СС, командир батареи батальона штурмовых орудий СС танково-гренадерской дивизии СС «Тотенкопф», 14.10.1943 г.

Люнген Зигфрид, гауптшарфюрер СС, командир 6-й роты 23-го добровольческого полка СС «Норге» 11-й танково-гренадерской дивизии СС «Нордланд», 16.11.1944 г.

Майтла Пауль, ваффен-гауптштурмфюрер СС, эстонец, командир I батальона 45-го гренадерского полка войск СС 20-й гренадерской дивизии войск СС, 23.08.1944 г.

Малкомес Ганс, оберштурмфюрер СС, командир 2-й роты 1-го танкового полка СС 1-й танковой дивизии СС «Лейбштандарт СС Адольф Гитлер», 31.10.1944 г.

Маринггеле Герман, гауптшарфюрер СС, командир взвода 2-го эскадрона 15-го кавалерийского полка СС 8-й кавалерийской дивизии СС «Флориан Гейер», 21.02.1945 г.

Масари Арцелино, гауптштурмфюрер СС, командир разведывательного батальона СС танково-гренадерской дивизии СС «Тотенкопф», 03.04.1943 г.

Маттерн Вальтер, оберштурмфюрер СС, командир 7-й роты 3-го танкового полка СС 3-й танковой дивизии СС «Тотенкопф», 20.10.1944 г.

Маттуш Вальтер, гауптштурмфюрер СС, командир II батальона 3-го танково-гренадерского полка СС «Дойчланд» 2-й танковой дивизии СС «Дас Рейх», 06.05.1945 г.

Махер Гейнц, унтерштурмфюрер СС, командир 16-й (саперной) роты 3-го танково-гренадерского полка СС «Дойчланд» танково-гренадерской дивизии СС «Дас Рейх», 03.04.1943 г.; был награжден дубовыми листьями к Рыцарскому кресту 19.08.1944 г.

Мейер Вернер, оберштурмфюрер СС, командир взвода 1-й роты 9-го танково-гренадерского полка СС «Германия» 5-й танковой дивизии СС «Викинг», 04.05.1944 г.

Мейер Ганс, гауптштурмфюрер СС, командир I батальона 49-го добровольческого танково-гренадерского полка СС «Де Руйтер» 4-й добровольческой танково-гренадерской бригады СС «Нидерланд», 02.09.1944 г.

Мейер Курт, штурмбаннфюрер СС, командир танкового разведывательного батальона СС «Лейбштандарт СС Адольф Гитлер», 18.05.1941 г.; был награжден дубовыми листьями к Рыцарскому кресту 23.02.1943 г. как оберштурмбаннфюрер СС и командир танкового разведывательного батальона СС «Лейбштандарт СС Адольф Гитлер»; был награжден мечами к Рыцарскому кресту 27.08.1944 г. как штандартенфюрер СС и командир 12-й танковой дивизии СС «Гитлерюгенд».

Мейер Отто, оберштурмбаннфюрер СС, командир 9-го танкового полка СС 9-й танковой дивизии СС «Гогенштауфен», 04.06.1944 г.; был награжден дубовыми листьями к Рыцарскому кресту 30.09.1944 г.

Мейердресс Эрвин Губерт, оберштурмфюрер СС, командир 3-й батареи штурмовых орудий артиллерийского полка СС дивизии СС «Тотенкопф», 31.03.1942 г.; был награжден дубовыми листьями к Рыцарскому кресту 12.10.1943 г. как гауптштурмфюрер СС, командир I батальона 3-го танкового полка СС танково-гренадерской дивизии СС «Тотенкопф».

Месслахер Эрхард, оберштурмфюрер СС, командир 6-го эскадрона 16-го кавалерийского полка СС 8-й кавалерийской дивизии СС «Флориан Гейер», 09.02.1945 г.

Монке Вильгельм, оберштурмбаннфюрер СС, командир 26-го танково-гренадерского полка СС 12-й танковой дивизии СС «Гитлерюгенд», 11.07.1944 г.

Моойман Герардус, легион-штурмманн 14-й (противотанковой) роты добровольческого легиона «Нидерланд», голландец, 20.02.1943 г.

Мурр Гейнц, гауптштурмфюрер СС, командир III батальона 9-го танково-гренадерского полка СС «Германия» 5-й танковой дивизии СС «Викинг», 21.09.1944 г.

Мюлек Карл, унтерштурмфюрер СС, командир взвода 2-й роты 2-го танкового полка СС 2-й танковой дивизии СС «Дас Рейх», 04.06.1944 г.

Мюленкамп Йоханнес Рудольф, штурмбаннфюрер СС, командир 5-го танкового батальона танково-гренадерской дивизии СС «Викинг», 03.09.1942 г.; был награжден дубовыми листьями к Рыцарскому кресту 21.09.1944 г. как штандартенфюрер СС и командир 5-й танковой дивизии СС «Викинг».

Мюллер Альберт, гауптшарфюрер СС, командир взвода 4-й роты танково-гренадерского полка СС «Вестланд» 5-й танковой дивизии СС «Викинг», 06.11 1943 г.

Мюллер Зигфрид, штурмбаннфюрер СС, командир 25-го танково-гренадерского полка СС, 19.12.1944 г.

Мюллер Фриц-Гейнц, гауптштурмфюрер СС, командир III батальона 6-го танково-гренадерского полка СС «Теодор Эйке» 3-й танковой дивизии СС «Тотенкопф», 23.03.1945 г.

Николусси-Лек Карл, оберштурмфюрер СС, командир 8-й роты 5-го танкового полка СС 5-й танковой дивизии «Викинг», 09.04.1944 г.

Новак Альфред, обершарфюрер СС, командир взвода 3-го эскадрона 1-го конного полка СС 8-й кавалерийской дивизии СС «Флориан Гейер», 01.11.1943 г.

Новотник Гейнц, унтерштурмфюрер СС, командир 14-й (пулеметной) роты 1-го моторизованного полка СС 1-й танковой дивизии СС «Лейбштандарт СС Адольф Гитлер», 14.05.1944 г.

Пулеметный расчет СС в ожидании противника. СССР, 1943 г.

Нойман Эггерт, штурмбаннфюрер СС, командир 7-го разведывательного батальона 7-й добровольческой горной дивизии СС «Принц Ойген», 03.11.1944 г.

Нугисекс Харальд, ваффен-унтершарфюрер СС, командир взвода 1-й роты 46-го добровольческого гренадерского полка СС 20-й эстонской добровольческой дивизии СС, 09.04.1944 г.

Обшиль Алоиз, оберштурмфюрер СС, командир 2-й роты 1126-го гренадерского полка 539-й народно-гренадерской дивизии, 28.03.1945 г.

Ойлинг Карл Гейнц, гауптштурмфюрер СС, командир I батальона 22-го танково-гренадерского полка СС 10-й танковой дивизии СС «Фрундсберг», 15.10.1944 г.

Ольботер Эрих, штурмбаннфюрер СС, командир III батальона 26-го танково-гренадерского полка СС 12-й танковой дивизии СС «Гитлерюгенд», 27.07.1944 г.

Остендорф Вернер, штурмбаннфюрер СС, начальник оперативного отдела дивизии СС «Рейх», 13.09.1941 г.; был награжден дубовыми листьями к Рыцарскому кресту 06.05.1945 г. как группенфюрер СС и генерал-лейтенант войск СС и командир 2-й танковой дивизии СС «Дас Рейх».

Паетш Отто, оберштурмбаннфюрер СС, командир 10-го танкового полка СС 10-й танковой дивизии СС «Фрундсберг», 23.08.1944 г.

Палетта Гарри, оберштурмфюрер СС, командир 7-й батареи штурмовых орудий СС 7-й добровольче-

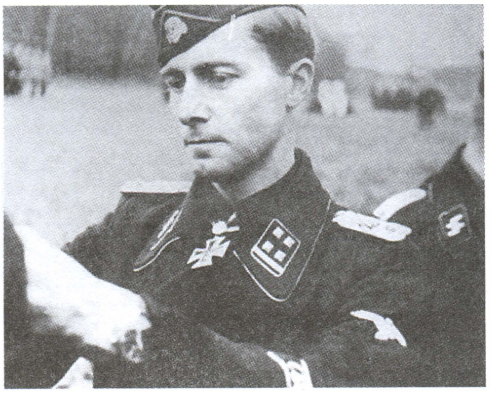

Оберштурмбаннфюрер СС Иоахим Пайпер из 1-й танковой дивизии СС знакомится с результатами авиаразведки. 1944 г.

ской горной дивизии СС «Принц Ойген», 26.11.1944 г.

Папас Фред, унтерштурмфюрер СС 17-го танкового разведывательного батальона СС 17-й моторизованной дивизии СС «Гетц фон Берлихинген», 27.12.1944 г.

Пайпер Иоахим, штурмбаннфюрер СС, командир III батальона 2-го танково-гренадерского полка СС танково-гренадерской дивизии СС «Лейбштандарт СС Адольф Гитлер», 09.03.1943 г.; был награжден дубовыми листьями к Рыцарскому кресту 27.01.1944 г. как оберштурмбаннфюрер СС и командир 1-го танкового полка СС той же дивизии; был награжден мечами к Рыцарскому кресту 28.12.1944 г. как оберштурмбаннфюрер СС.

Пейхль Адольф, гауптшарфюрер СС, командир взвода 12-й роты 4-го танково-гренадерского полка СС «Фюрер» 2-й танковой дивизии СС «Дас Рейх», 16.10.1944 г.

Петерсен Генрих, оберштурмфюрер СС, командир 13-го добровольческого горно-егерского полка СС 7-й добровольческой горной дивизии СС «Принц Ойген», 13.11.1944 г.

Петерсен Отто, гауптштурмфюрер СС, командир II батальона 49-го добровольческого танково-гренадерского полка СС «Де Руйтер» 4-й добровольческой танково-гренадерской бригады СС «Нидерланд», 11.12.1944 г.

Печке Вернер, гауптштурмфюрер СС, командир 1-й роты 1-го танкового полка СС 1-й танковой дивизии СС «Лейбштандарт СС Адольф Гитлер», 04.06.1944 г.; был награжден дубовыми листьями к Рыцарскому кресту 15.03.1945 г. как штурмбаннфюрер СС и командир I батальона того же полка.

Пикус Карл, оберштурмфюрер СС 5-го танкового полка СС 5-й танковой дивизии СС «Викинг», 17.04.1945 г.

Питтшеллиус Адольф, штурмбаннфюрер СС, командир 3-го противотанкового батальона СС 3-й танковой дивизии СС «Тотенкопф», 23.08.1944 г.

Питшер Вальтер, гауптшарфюрер СС 4-й роты 1-го зенитного батальона СС 1-й танковой дивизии СС «Лейбштандарт СС Адольф Гитлер», 06.05.1945 г.

Плейсс Герд, оберштурмфюрер СС, командир 1-й роты «Лейбштандарт СС Адольф Гитлер», 20.04.1941 г.

Полевач Гарри, оберштурмбаннфюрер СС, командир III батальона танково-гренадерского полка СС «Нордланд» танково-гренадерской дивизии СС «Викинг», 23.12.1942 г.

Потшка Герман, штурмбаннфюрер СС, командир II дивизиона 11-го танкового артиллерийского полка СС 11-й добровольческой танково-гренадерской дивизии СС «Нордланд», 26.12.1944 г.

Прагер Отто, штурмбаннфюрер СС, командир 7-го полицейского танково-гренадерского полка СС 4-й полицейской танково-гренадерской дивизии СС, 29.12.1944 г.

Прждвойевски Феликс, унтершарфюрер СС 3-го подразделения штурмовых орудий СС 3-й танковой дивизии СС «Тотенкопф», 16.12.1943 г.

Принц Карл-Гейнц, штурмбаннфюрер СС, командир II батальона 12-го танкового полка СС 12-й танковой дивизии СС «Гитлерюгенд», 11.07.1944 г.

Присс Герман, оберфюрер СС, командир артиллерийского полка танково-гренадерской дивизии СС «Тотенкопф», 28.04.1943 г.; был на-

гражден дубовыми листьями к Рыцарскому кресту 09.09.1943 г. как бригадефюрер СС и генерал-майор войск СС, командир танково-гренадерской дивизии СС «Тотенкопф»; был награжден мечами к Рыцарскому кресту 24.04.1944 г. как командир 3-й танковой дивизии СС «Тотенкопф».

Пройсс Георг, оберштурмфюрер СС, командир 10-й роты 2-го танково-гренадерского полка 1-й танковой дивизии СС «Лейбштандарт СС Адольф Гитлер», 25.02.1945 г.

Прюсс Вили, унтершарфюрер СС 2-й роты III дивизиона штурмовых орудий СС 3-й танково-гренадерской дивизии СС «Тотенкопф», 16.12.1943 г.

Пфертнер Гельмут, оберштурмфюрер СС, командир 6-й роты пехотного полка СС «Германия» дивизии СС «Викинг», 18.01.1942 г.

Пфеффер-Вильденбрух Карл, обергруппенфюрер СС, генерал полиции и войск СС, командир IX горного армейского корпуса войск СС, 11.01.1945 г.; был награжден дубовыми листьями к Рыцарскому кресту 01.02.1945 г.

Ребер Густав Петер, оберштурмфюрер СС, комендант штаб-квартиры XI танкового корпуса СС, командир боевой группы, 28.04.1945 г.

Редер Вальтер, гауптштурмфюрер СС, командир I батальона 5-го танково-гренадерского полка СС танково-гренадерской дивизии СС «Тотенкопф», 03.04.1943 г.

Рееб Адольф, унтерштурмфюрер СС, командир взвода 7-й роты 2-го танкового полка СС 2-й танковой дивизии СС «Дас Рейх», 23.08.1944 г.

Рейнхольд Лео Герман, штурмбаннфюрер СС, командир II батальона 10-го танкового полка СС 10-й танковой дивизии СС «Фрундсберг», 16.10.1943 г.

Рейнхольдс Вольдемарс, ваффен-штурмбаннфюрер СС, латыш, командир 43-го гренадерского полка войск СС 19-й гренадерской дивизии войск СС, 09.05.1945 г.

Реймлинг Ганс, обершарфюрер СС, командир взвода 2-й роты 1-го

Маршрует молодость – пулеметчики СС возвращаются в казармы.

танково-гренадерского полка СС танково-гренадерской дивизии СС «Лейбштандарт СС Адольф Гитлер», 28.02.1943 г.

Рейссман Пауль, обершарфюрер СС, командир взвода 4-го эскадрона 17-го кавалерийского полка СС 8-й кавалерийской дивизии СС «Флориан Гейер», 23.12.1944 г.

Рейтер Ганс, унтерштурмфюрер СС, командир штабной роты 21-го танково-гренадерского полка СС 10-й танковой дивизии СС «Фрундсберг», 23.08.1944 г.

Рейтценштейн Ганс-Альбин фон, оберштурмбаннфюрер СС, командир 2-го танкового полка СС 2-й танковой дивизии СС «Дас Рейх», 13.11.1943 г.

Рейхель Эрвин, штурмбаннфюрер СС, командир танково-гренадерского полка СС «Вестланд» танково-гренадерской дивизии СС «Викинг», 28.02.1943 г.

Реллеке Йозеф, унтершарфюрер СС III батальона 5-го танково-гренадерского полка СС «Туле» 3-й танковой дивизии СС «Тотенкопф», 16.06.1944 г.

Редер Вольфганг, оберштурмфюрер СС 3-й роты 2-го дивизиона

Гренадеры СС на улицах Харькова. СССР, 1943 г.

штурмовых орудий СС 2-й танковой дивизии СС «Дас Рейх», 01.12.1943 г.

Рентоп Фриц, оберштурмфюрер СС 2-й батареи зенитного дивизиона СС дивизии СС «Рейх», 13.10.1941 г.

Ренц Готлиб, гауптштурмфюрер СС, командир 6-го стрелкового батальона СС 6-й горной дивизии СС «Норд», 12.08.1944 г.

Реттберг Рудольф, штурмбаннфюрер СС, командир II батальона 9-го танкового полка СС 9-й танковой дивизии СС «Гогенштауфен», 01.05.1945 г.

Реттлингер Карл, гауптштурмфюрер СС, командир 3-й роты I дивизиона штурмовых орудий СС 1-й танковой дивизии СС «Лейбштандарт СС Адольф Гитлер», 20.12.1943 г.

Рех Эрих, обершарфюрер СС, командир взвода 2-й роты 10-го танкового батальона СС 10-й танковой дивизии СС «Фрундсберг», 23.08.1944 г.

Решетель Франц Эрвин, оберштурмбаннфюрер СС, командир 10-го противотанкового батальона СС 10-й танковой дивизии СС «Фрундсберг», 03.05.1945 г.

Риббентроп Рудольф фон, оберштурмфюрер СС, командир 6-й роты 1-го танкового полка 1-й танковой дивизии СС «Лейбштандарт СС Адольф Гитлер», 15.07.1943 г.

Ридель Франц, оберштурмфюрер СС, командир 7-й роты 10-го танкового полка СС 10-й танковой дивизии СС «Фрундсберг», 28.03.1945 г.

Рийпалу Харальд, ваффен-оберштурмбаннфюрер СС, командир 45-го гренадерского полка войск СС 20-й гренадерской дивизии войск СС, 23.08.1944 г.

Рикстинс Альфредас, ваффен-унтершарфюрер СС 1-й роты 19-го фузилерного батальона войск СС 19-й гренадерской дивизии войск СС, латыш, 05.04.1945 г.

Рипе Юлиус, штурмбаннфюрер СС, командир I батальона 40-го танково-гренадерского полка СС 18-й танково-гренадерской дивизии СС «Хорст Вессель», 13.01.1945 г.

Рит Альберт-Герберт, унтерштурмфюрер СС, командир 5-й батареи 54-го добровольческого артиллерийского полка СС 4-й танково-гренадерской бригады СС «Нидерланд», 11.12.1944 г.

Рифкогель Вальдемар, оберштурмфюрер СС, командир 3-й роты танкового полка СС «Тотенкопф» танково-гренадерской дивизии СС «Тотенкопф», 11.07.1943 г.

Рифлин Фриц, оберштурмфюрер СС, командир 2-й роты 1-го танкового саперного батальона 2-й танковой дивизии СС «Дас Рейх», 06.05.1945 г.

Рихтер Вильфред, оберштурмфюрер СС, командир роты дивизиона штурмовых орудий СС танково-гренадерской дивизии СС «Тотенкопф», 21.4.1942 г.

Рихтер Иоахим, оберштурмбаннфюрер СС, командир 5-го танкового артиллерийского полка СС 5-й танковой дивизии СС «Викинг», 23.02.1944 г.

Рихтер Фридрих-Вильгельм, штурмбаннфюрер СС, командир III батальона 21-го танково-гренадерского полка СС 10-й танковой дивизии СС «Фрундсберг», 09.05.1945 г.

Рогге Альфред, оберштурмбаннфюрер СС, командир I батальона

крепостного полка СС «Бесслейн», 09.05.1945 г.

Рой Рудольф, обершарфюрер СС, командир экипажа 1-й роты 12-го противотанкового батальона СС 12-й танковой дивизии СС «Гитлерюгенд», 16.10.1944 г.

Росснес Эрих, унтершарфюрер СС 2-й роты противотанкового батальона СС дивизии СС «Рейх», 25.08.1941 г.

Ротт Рудольф, оберштурмфюрер СС, командир 1-й роты 11-го танкового полка СС 11-й танково-гренадерской дивизии СС «Нордланд», 28.02.1945 г.

Рубатшер Карл, оберштурмфюрер СС, адъютант I батальона 39-го гренадерского полка СС 1-й пехотной бригады СС, 27.12.1943 г.

Рихард Рудольф, обершарфюрер СС, командир взвода 12-го противотанкового батальона СС 12-й танковой дивизии СС «Гитлерюгенд», 18.11.1944 г.

Румор Иоахим, оберштурмбаннфюрер СС, командир 8-го артиллерийского полка СС 8-й кавалерийской дивизии СС «Флориан Гейер», 16.01.1944 г.; был награжден дубовыми листьями к Рыцарскому кресту 01.02.1945 г. как бригадефюрер СС и генерал-майор войск СС, командир 8-й кавалерийской дивизии СС «Флориан Гейер».

Руф Хуго, обершарфюрер СС 3-й роты 5-го танкового полка СС 5-й танковой дивизии СС «Викинг», 16.10.1944 г.

Рюд Адольф, гауптшарфюрер СС, командир взвода штабной роты 3-го танково-гренадерского полка СС «Дойчланд» 2-й танковой дивизии СС «Дас Рейх», 23.08.1944 г.

Руле фон Лилиенштейн Ганс-Иоахим, гауптштурмфюрер СС, командир I батальона 48-го добровольческого танково-гренадерского полка СС «Генерал Зейффардт» 4-й танково-гренадерской бригады СС, 12.02.1944 г.

Свинтек Йозеф, оберштурмбаннфюрер СС, командир 3-го танкового артиллерийского полка СС 3-й танковой дивизии СС «Тотенкопф», 16.06.1944 г.

Кавалер Рыцарского креста унтершарфюрер СС Иоганн Талер. 1944 г.

Свиржински Лотар, роттенфюрер СС, командир группы 10-й роты 5-го танково-гренадерского полка СС «Туле» 3-й танковой дивизии СС «Тотенкопф», 16.12.1943 г.

Симке Вилли, гауптшарфюрер СС, командир взвода 5-й роты 2-го танкового полка СС 2-й танковой дивизии СС «Дас Рейх», 16.12.1943 г.

Симон Макс, оберфюрер СС, командир 1-го пехотного полка СС «Тотенкопф» дивизии СС «Тотенкопф», 20.10.1941 г.; был награжден дубовыми листьями к Рыцарскому кресту 28.10.1944 г. как группенфюрер СС и генерал-лейтенант войск СС, командир 16-й танково-гренадерской дивизии СС «Рейхсфюрер СС».

Скорцени Отто, гауптштурмфюрер СС, командир подразделения особого назначения СС «Фриденталь», 13.09.1943 г.; был награжден дубовыми листьями к Рыцарскому кресту 09.04.1945 г. как оберштурмбаннфюрер СС и комендант Шведта.

Стаудингер Вальтер, группенфюрер СС и генерал-лейтенант войск СС, командующий артиллерией 5-й армии, 09.11.1944 г.

Талер Иоганн, унтершарфюрер СС 6-й роты 2-го танкового полка СС танково-гренадерской дивизии СС «Дас Рейх», 14.08.1943 г.

Таппе Мартин, оберштурмбаннфюрер СС, командир 2-го батальона 8-го полицейского танково-гренадерского полка СС 4-й полицейской танково-гренадерской дивизии СС, 28.03.1945 г.

Телькамп Эбергардт, штурмбаннфюрер СС, командир II батальона 9-го танкового полка 9-й танковой дивизии СС «Гогенштауфен», 23.08.1944 г.

Тетш Эрнст-Йоханн, штурмбаннфюрер СС, командир I батальона 10-го танкового полка СС 10-й танковой дивизии СС «Фрундсберг», 28.03.1945 г.

Тихсен Кристиан, штурмбаннфюрер СС, командир II батальона танкового полка СС танково-гренадерской дивизии СС «Дас Рейх», 31.03.1943 г.; был награжден дубовыми листьями к Рыцарскому кресту 10.12.1943 г.

Тичкус Альфред, унтершарфюрер СС 3-й роты 3-го танкового разведывательного батальона СС 3-й танковой дивизии СС «Тотенкопф», 11.12.1944 г.

Трабандт Август-Вильгельм, штандартенфюрер СС, командир 1-й пехотной бригады СС, 06.01.1944 г.

Трабандт Пауль, гауптшарфюрер СС, командир взвода 2-й батареи противотанкового дивизиона танково-гренадерской дивизии СС «Викинг», 14.10.1943 г.

Траубе Ганс, штурмбаннфюрер СС, майор полиции, командир боевой группы 4-й полицейской танково-гренадерской дивизии СС, 23. 02.1944 г.

Ульрих Карл, штурмбаннфюрер СС, командир саперного батальона СС дивизии СС «Тотенкопф», 19.02.1942 г.; был награжден дубовыми листьями к Рыцарскому кресту 14.05.1944 г. как оберштурмбаннфюрер СС и командир 6-го танково-гренадерского полка СС «Теодор Эйке» той же дивизии СС.

Утгенаннт Рихард, гауптштурмфюрер СС, командир 3-й роты 4-го дивизиона штурмовых орудий СС полицейской танково-гренадерской дивизии СС, 10.11.1944 г.

Фандикен Антон, гауптштурмфюрер СС, командир 6-го эскадрона 1-го кавалерийского полка СС 8-й кавалерийской дивизии СС «Флориан Гейер», 26.12.1944 г.

Фаулхабер Маркус, оберштурмфюрер СС, командир 3-й роты 9-го танково-гренадерского полка СС «Германия» танково-гренадерской дивизии СС «Викинг», 25.12.1942 г.

Фегелейн Вольдемар, штурмбаннфюрер СС, командир 2-го кавалерийского полка СС 8-й кавалерийской дивизии СС «Флориан Гейер», 16.12.1943 г.

Фегелейн Герман, штандартенфюрер СС, командир кавалерийской бригады СС, 02.03.1942 г.; был награжден дубовыми листьями к Рыцарскому кресту 22.12.1942 г. как оберфюрер СС и командир боевой группы кавалерийской дивизии СС; был награжден мечами к Рыцарскому кресту 30.07.1944 г. как группенфюрер СС и генерал-лейтенант войск СС и командир 8-й кавалерийской дивизии СС «Флориан Гейер».

Фей Вилли, обершарфюрер СС, командир танка 502-го тяжелого танкового батальона СС II танкового корпуса СС, 29.04.1945 г.

Фейт Иоганн, оберштурмфюрер СС, командир 3-й роты 2-го танкового полка СС 2-й танковой дивизии СС «Дас Рейх», 14.02.1945 г.

Фене Анри-Жозеф, гауптштурмфюрер СС, француз, командир сводного батальона французской добровольческой бригады СС, 29.04.1944 г.

Феникс Гарри, гауптштурмфюрер СС, командир II дивизиона 8-го артиллерийского полка СС 8-й кавалерийской дивизии СС «Флориан Гейер», 21.02.1945 г.

Фидлер Йоханн, унтершарфюрер СС, командир взвода 5-й роты 6-го танково-гренадерского полка СС «Теодор Эйке» 3-й танковой дивизии СС «Тотенкопф», 16.06.1944 г.

Фик Якоб, штурмбаннфюрер СС, командир I батальона пехотного полка СС «Лангемарк» танково-гренадерской дивизии СС «Дас Рейх», 23.04.1943 г.

Фишер Альфред, штурмбаннфюрер СС, командир II батальона 23-го танкового артиллерийского полка СС 23-й добровольческой танково-гре-

надерской дивизии СС «Нидерланд», 09.05.1945 г.

Фишер Герхард, унтершарфюрер СС, командир взвода 3-й роты 5-го противотанкового батальона СС 5-й танковой дивизии СС «Викинг», 04.05.1944 г.

Флепс Артур, обергруппенфюрер СС и генерал войск СС, командир добровольческой горной дивизии СС «Принц Ойген», 04.07.1943 г.; был награжден дубовыми листьями к Рыцарскому кресту 24.11.1944 г. как командир 5-го горного корпуса СС.

Флюгель Ганс, гауптштурмфюрер СС, командир II батальона 5-го танкового полка СС 5-й танковой дивизии СС «Викинг», 16.10.1944 г.

Фогт Фриц, оберштурмфюрер СС, командир взвода 2-й роты разведывательного батальона СС дивизии усиления СС, 04.09.1940 г.; был награжден дубовыми листьями к Рыцарскому кресту 16.03.1945 г. как гауптштурмфюрер СС и командир I батальона 23-го танково-гренадерского полка СС «Норге» 11-й танково-гренадерской дивизии СС «Нордланд».

Франк Роберт, штурмбаннфюрер СС, командир II батальона 20-го танково-гренадерского полка СС 9-й танковой дивизии СС «Гогенштауфен», 04.06.1944 г.

Франке Курт, гауптшарфюрер СС, заместитель командира 11-й роты 6-го танково-гренадерского полка СС «Теодор Эйке» 3-й танковой дивизии СС «Тотенкопф», 03.10.1943 г.

Франц Эгон, унтершарфюрер СС, командир взвода 3-й роты 9-го танково-гренадерского полка СС «Германия» 5-й танковой дивизии СС «Викинг», 16.10.1944 г.

Фраушер Франц, гауптшарфюрер СС, командир взвода 4-й роты 2-го танкового полка СС 2-й танковой дивизии СС «Дас Рейх», 31.12.1944 г.

Фрей Альберт, штурмбаннфюрер СС, командир I батальона 1-го танково-гренадерского полка СС «Лейбштандарт СС Адольф Гитлер», 03.03.1943 г.; был награжден дубовыми листьями к Рыцарскому кресту

Гренадеры войск СС на Западном фронте курят в перерыве между боями. 1944 г.

27.12.1943 г. как оберштурмбаннфюрер СС и командир 1-го танково-гренадерского полка СС «Лейбштандарт СС Адольф Гитлер» одноименной танковой дивизии.

Фрейманис Андрейс, ваффен-оберштурмфюрер войск СС, латыш, командир 13-й роты 44-го гренадерского полка войск СС 19-й гренадерской дивизии войск СС, 05.05.1945 г.

Фрейтаг Фриц, бригадефюрер СС и генерал-майор войск СС, командир 14-й гренадерской дивизии войск СС, 30.09.1944 г.

Фрелих Курт, гауптштурмфюрер СС, командир II батальона 9-го танкового полка СС 9-й танковой дивизии СС «Гогенштауфен», 06.05.1945 г.

Фрюхауф Карл-Гейнц, гауптштурмфюрер СС, командир II батальона 49-го добровольческого танково-гренадерского полка СС «Де Руйтер» 4-й добровольческой танково-гренадерской бригады СС «Нидерланд», 04.06.1944 г.

Хавик Ганс, унтерштурмфюрер СС, командир взвода 1-й роты 4-го танкового батальона СС 4-й полицейской танково-гренадерской дивизии СС, 06.05.1944 г.

Хак Франц, штурмбаннфюрер СС, командир III батальона 9-го танко-

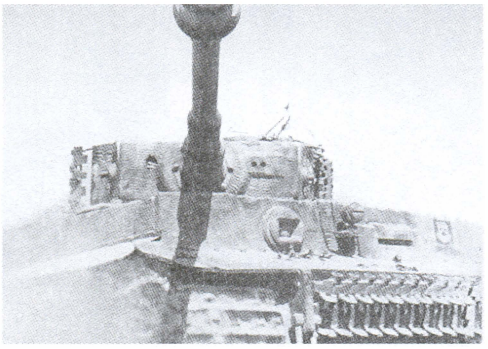

«Тигр» из 501-го танкового батальона СС. Нормандия, 1944 г.

во-гренадерского полка СС «Германия» 5-й танковой дивизии СС «Викинг», 14.05.1944 г.; был награжден дубовыми листьями к Рыцарскому кресту 23.04.1945 г. как оберштурмбаннфюрер СС и командир того же полка.

Хальбек Генрих, унтерштурмфюрер СС, командир боевой группы V добровольческого горного корпуса СС, 17.04.1945 г.

Хампель Дезедериус, бригадефюрер СС и генерал-майор войск СС, командир 13-й горной дивизии войск СС «Ханшар», 03.05.1945 г.

Ханке Ганс, оберштурмбаннфюрер СС, командир 28-го горно-егерского полка войск СС 13-й горной дивизии войск СС «Ханшар», 03.05.1945 г.

Хансен Макс, штурмбаннфюрер СС, командир II батальона 1-го танково-гренадерского полка СС «Лейбштандарт СС Адольф Гитлер», 28.03.1943 г.; был награжден дубовыми листьями к Рыцарскому кресту 17.04.1945 г. как штандартенфюрер СС и командир того же полка.

Хармель Гейнц, оберштурмбаннфюрер СС, командир танково-гренадерского полка СС «Дойчланд» танково-гренадерской дивизии СС «Дас Рейх», 31.03.1943 г.; был награжден дубовыми листьями к Рыцарскому кресту 07.09.1943 г. как штандартенфюрер СС; был награжден мечами к Рыцарскому кресту 15.12.1944 г. как бригадефюрер СС и генерал-майор войск СС, командир 10-й танковой дивизии СС «Фрундсберг».

Харцер Вальтер, оберштурмбаннфюрер СС, начальник оперативного отдела и и.о. командира 9-й танковой дивизии СС «Гогенштауфен», 21.09.1944 г.

Хассе Франк, оберштурмфюрер СС, командир 11-й роты 1-го танково-гренадерского полка СС 1-й танковой дивизии СС «Лейбштандарт СС Адольф Гитлер», 06.08.1944 г.

Хаукелт Эдгар, оберштурмфюрер СС, командир 1-й роты 561-го противотанкового батальона СС, 28.04.1945 г.

Хаусер Ганс, штурмбаннфюрер СС, майор полиции, командир I батальона 4-го танково-гренадерского полка СС и боевой группы «Хауссер» 2-й танковой дивизии СС «Дас Рейх», 06.05.1945 г.

Хауссер Пауль, группенфюрер СС, командир дивизии СС «Рейх», 08.08.1941 г.; был награжден дубовыми листьями к Рыцарскому кресту 29.07.1943 г. как обергруппенфюрер СС и генерал войск СС, командир II танкового корпуса СС; был награжден мечами к Рыцарскому кресту 26.08.1944 г. как оберстгруппенфюрер СС и генерал-полковник войск СС и командующий 7-й армией.

Хедер Эбергард, гауптштурмфюрер СС, командир 5-го танкового саперного батальона СС 5-й танковой дивизии «Викинг», 18.11.1944 г.

Хейльманн Николаус, оберфюрер СС, командир 15-й гренадерской дивизии войск СС, 23.08.1944 г.

Хейманн Генрих, гауптштурмфюрер СС, командир 1-го дивизиона штурмовых орудий СС 1-й танковой дивизии СС «Лейбштандарт СС Адольф Гитлер», 23.02.1944 г.

Хейн Вилли, оберштурмфюрер СС, командир 2-й роты 5-го танкового полка СС 5-й танковой дивизии СС «Викинг», 04.05.1944 г.

Хеллмерс Йоханнес, оберштурмфюрер СС, датчанин, командир 6-й роты 49-го добровольческого танково-гренадерского полка СС «Де Руйтер» 23-й добровольческой танково-гренадерской дивизии СС «Нидерланд», 05.03.1945 г.

Хенке Фриц, обершарфюрер СС, командир взвода 3-й роты 1-го диви-

зиона штурмовых орудий СС 1-й танковой дивизии СС «Лейбштандарт СС Адольф Гитлер», 12.02.1944 г.

Хернике Вернер, штурмбаннфюрер СС, командир I батальона 10-го гренадерского полка СС 1-й пехотной бригады СС, 01.12.1943 г.

Херциг Фридрих, штурмбаннфюрер СС, командир 503-го тяжелого танкового батальона СС III танкового корпуса СС, 29.04.1945 г.

Хинц Бруно, унтерштурмфюрер СС, командир 2-й роты 10-го танково-гренадерского полка СС «Вестланд» 5-й танковой дивизии СС «Викинг», 02.12.1943 г.; был награжден дубовыми листьями к Рыцарскому кресту 23.08.1944 г. как оберштурмфюрер СС и командир 1-й роты 38-го танково-гренадерского полка СС 17-й танково-гренадерской дивизии СС «Гетц фон Берлихинген».

Хирнинг Ганс, ротенфюрер СС, минометчик 6-й роты 1-го пехотного полка СС «Тотенкопф» дивизии СС «Тотенкопф», 23.10.1942 г.

Хойбек Конрад, унтерштурмфюрер СС, командир взвода 1-й роты 1-го танкового полка СС «Лейбштандарт СС Адольф Гитлер», 17.04.1945 г.

Хойсслер Эрнст, штурмбаннфюрер СС, командир II батальона 5-го танково-гренадерского полка СС танково-гренадерской дивизии СС «Тотенкопф», 15.08.1943 г.

Хольте Йозеф, обершарфюрер СС, командир взвода 2-й роты 9-го танкового полка СС 9-й танковой дивизии СС «Гогенштауфен», 27.08.1944 г.

Хольцер Фридрих, гауптштурмфюрер СС, командир 2-й роты 2-го танкового полка СС 2-й танковой дивизии СС «Дас Рейх», 10.12.1943 г.

Хофер Лотар, штурмбаннфюрер СС, майор полиции, командир III дивизиона 23-го артиллерийского полка СС 23-й добровольческой танково-гренадерской дивизии СС «Нидерланд», 05.04.1945 г.

Хунд Вилли, оберштурмфюрер СС, командир боевой группы 23-го добровольческого танково-гренадерского полка СС «Норге» 11-й добровольческой танково-гренадерской дивизии СС «Нордланд», 20.04.1945 г.

«Королевский тигр» из 501-го тяжелого танкового батальона СС. 1945 г.

Хурдельбринк Георг, оберштурмфюрер СС, командир 1-й роты 12-го противотанкового батальона СС 12-й танковой дивизии СС «Гитлерюгенд», 16.10.1944 г.

Хэмель Гейнц, гауптштурмфюрер СС, командир II батальона 24-го добровольческого танково-гренадерского полка СС «Денмарк» 11-й добровольческой танково-гренадерской дивизии СС «Нордланд», 16.06.1944 г.

Цеендер Август, оберштурмбаннфюрер СС, командир 2-го кавалерийского полка СС кавалерийской дивизии СС, 10.03.1943 г.; был награжден дубовыми листьями к Рыцарскому кресту 01.02.1945 г. как бригадефюрер СС и генерал-майор войск СС, командир 22-й добровольческой кавалерийской дивизии СС «Мария Терезия».

Цеппер Эрих, гауптшарфюрер СС, командир 2-й роты 10-го танково-гренадерского полка СС «Вестланд» 5-й танковой дивизии СС «Викинг», 02.12.1943 г.

Циглер Иоахим, бригадефюрер СС и генерал-майор войск СС, командир 11-й добровольческой танково-гренадерской дивизии СС «Нордланд», 05.09.1944 г.; был награжден дубовыми листьями к Рыцарскому кресту 28.04.1945 г.

Цингель Август, унтершарфюрер СС 15-й роты 1-го пехотного полка СС «Тотенкопф» дивизии СС «Тотенкопф», 04.10.1942 г.

Шабшнейдер Ганс, унтершарфюрер СС 5-й роты 2-го танкового ар-

Танкисты 2-й танковой дивизии СС «Дас Рейх». Западный фронт, 1944 г.

тиллерийского полка СС 2-й танковой дивизии СС «Дас Рейх», 27.08.1944 г.

Шахнер Макс, оберштурмфюрер СС, командир 2-й батареи 8-го противотанкового батальона 8-й кавалерийской дивизии СС «Флориан Гейер», 14.05.1944 г.

Швейтцер Вилли, штурмбаннфюрер СС, командир 11-го танково-гренадерского запасного батальона СС и командир боевой группы 11-й танково-гренадерской дивизии СС, 24.04.1945 г.

Шваппенхер Оскар, гауптштурмфюрер СС, командир V батальона 1-го артиллерийского учебного и резервного полка СС, 26.12.1944 г.

Шейбе Зигфрид, штурмбаннфюрер СС, командир 48-го добровольческого танково-гренадерского полка СС «Генерал Зейффардт» 23-й добровольческой танково-гренадерской дивизии СС «Нидерланд», 09.05.1945 г.

Шеллонг Конрад, штурмбаннфюрер СС, командир 27-й добровольческой танково-гренадерской дивизии СС «Лангемарк», 28.02.1945 г.

Шенбергер Георг, оберштурмбаннфюрер СС, командир 1-го танкового полка СС 1-й танковой дивизии СС «Лейбштандарт СС Адольф Гитлер», 20.12.1943 г.

Шенфельдер Манфред, оберштурмбаннфюрер СС, начальник оперативного отдела штаба 5-й танковой дивизии СС «Викинг», 23.02.1944 г.

Шерг Йоханнес, оберштурмфюрер СС, командир 1-й роты 4-го разведывательного батальона 4-й полицейской танково-гренадерской дивизии СС, 23.10.1944 г.

Шерцер Антон Франц, оберштурмфюрер СС, командир I батальона 10-го танкового полка СС 10-й танковой дивизии СС «Фрундсберг», 28.03.1945 г.

Шламельхер Карл, штурмбаннфюрер СС, командир III дивизиона артиллерийского полка СС танково-гренадерской дивизии СС «Викинг», 01.03.1942 г.

Шлюйфельдер Георг, штандартенобербюнкер СС, командир взвода 1-й роты 49-го добровольческого танково-гренадерского полка СС «Де Руйтер», 26.11.1944 г.

Шлютер Вильгельм, штурмбаннфюрер СС, майор полиции, командир 54-го артиллерийского полка СС 4-й добровольческой танково-гренадерской бригады СС «Нидерланд», 23.08.1944 г.

Шмельцер Генрих, оберштурмфюрер СС, командир 2-й роты боевой группы 2-й танковой дивизии СС «Дас Рейх», 12.3.1944 г.; был награжден дубовыми листьями к Рыцарскому кресту 28.02.1945 г. как гауптштурмфюрер СС и командир 1-й роты 2-го танкового разведывательного батальона той же дивизии.

Шмидт Вальтер, гауптштурмфюрер СС, командир III батальона танково-гренадерского полка СС «Вестланд» танково-гренадерской дивизии СС «Викинг», 04.08.1943 г.; был награжден дубовыми листьями к Рыцарскому кресту 14.05.1944 г. как командир II батальона того же полка.

Шнаубельт Алоиз, унтершарфюрер СС 3-й роты 5-го зенитного батальона СС 5-й танковой дивизии СС «Викинг», 16.11.1944 г.

Шнейдер Отто, оберштурмфюрер СС, командир 7-й роты 5-го танкового полка СС 5-й танковой дивизии СС «Викинг», 04.05.1944 г.

Шнейдерейт Альфред, роттенфюрер СС 8-й роты 1-го танкового полка СС 1-й танковой дивизии СС «Лейбштандарт СС Адольф Гитлер», 20.12.1943 г.

Шольц Гельмут, унтерштурмфюрер СС, командир 7-й роты 49-го добровольческого танково-гренадерского полка СС 4-й танково-гренадерской бригады СС «Нидерланд», 04.06.1944 г.; был награжден дубовыми листьями к Рыцарскому кресту 21.09.1944 г. как оберштурмфюрер СС и командир II батальона того же полка.

Шольц Фридрих Эдлер фон Раранц, оберфюрер СС, командир пехотного полка СС «Нордланд» дивизии СС «Викинг», 18.01.1942 г.; был награжден дубовыми листьями к Рыцарскому кресту 12.03.1944 г. как бригадефюрер СС и генерал-майор войск СС, командир 11-й добровольческой танково-гренадерской дивизии СС «Нордланд»; был награжден мечами к Рыцарскому кресту 08.08.1944 г. как группенфюрер СС и генерал-лейтенант войск СС (посмертно).

Шперле Рихард, гауптштурмфюрер СС, командир II батальона 23-го танково-гренадерского полка СС «Норге» 11-й танково-гренадерской дивизии «Нордланд», 16.11.1944 г.

Шпиндлер Людвиг, штурмбаннфюрер СС, командир I дивизиона 9-го артиллерийского полка 9-й танковой дивизии СС «Гогенштауфен», 27.09.1944 г.

Шпорк Каспар, унтершарфюрер СС 5-й роты 11-го добровольческого танкового разведывательного батальона СС 11-й танково-гренадерской дивизии СС «Нордланд», голландец, 23.10.1944 г.

Шпрингер Генрих, гауптштурмфюрер СС, командир 3-й роты «Лейбштандарт СС Адольф Гитлер», 12.01.1942 г.

Один из кавалеров Рыцарского креста в войсках СС.

Шрейбер Гельмут, гауптштурмфюрер СС, командир 10-й роты 3-го танково-гренадерского полка СС «Дойчланд» танково-гренадерской дивизии СС «Дас Рейх», 06.07.1943 г.

Шрейбер Густав, гауптшарфюрер СС, командир 7-й роты 9-го танково-гренадерского полка СС «Германия» 5-й танковой дивизии СС «Викинг», 02.12.1943 г.

Шрейбер Франц, штандартенфюрер СС, командир 12-го горно-егерского полка СС «Михаэль Гайссмайер» 6-й горной дивизии СС «Норд», 26.01.1944 г.

Шрийнен Реми, штурмманн СС 2-й роты 6-й добровольческой штурмовой бригады СС «Лангемарк», фламандец, 21.09.1944 г.

Штадлер Сильвестр, штурмбаннфюрер СС, командир II батальона 4-го танково-гренадерского полка СС «Фюрер» танково-гренадерской дивизии СС «Дас Рейх», 06.04.1943 г.; был награжден дубовыми листьями к Рыцарскому кресту 16.09.1943 г. как оберштурмбаннфюрер СС; был награжден мечами к Рыцарскому кресту 06.05.1945 г. как оберфюрер СС и командир 9-й танковой дивизии СС «Гогенштауфен».

Пулеметные расчеты одной из дивизий СС наполняют пулеметные ленты патронами.

Штаудеггер Франц, унтершарфюрер СС 13-й роты 1-го танкового полка СС 1-й танковой дивизии СС «Лейбштандарт СС Адольф Гитлер», 10.07.1943 г.

Штайнер Феликс, оберфюрер СС, командир штандарта СС «Дойчланд» дивизии усиления СС, 15.08.1940 г.; был награжден дубовыми листьями к Рыцарскому кресту 23.12.1942 г. как группенфюрер СС и командир танково-гренадерской дивизии СС «Викинг»; был награжден мечами к Рыцарскому кресту 10.08.1944 г. как обергруппенфюрер СС и генерал войск СС, командир III танкового корпуса СС.

Штенведель Альберт, штурмбаннфюрер СС, командир II батальона 27-го добровольческого горно-егерского полка СС 13-й горнострелковой дивизии войск СС «Ханшар», 03.05.1945 г.

Штир Йозеф, гауптшарфюрер СС, командир взвода 10-й роты 9-го танково-гренадерского полка СС «Германия» 5-й танковой дивизии СС «Викинг», 05.04.1945 г.

Штойдле Эрнст, обершарфюрер СС 8-й батареи артиллерийского полка СС дивизии СС «Тотенкопф», 10.04.1942 г.

Штофферс Арнольд, оберштурмбаннфюрер СС, командир 23-го добровольческого танково-гренадерского полка СС «Норге» 11-й добровольческой танково-гренадерской дивизии СС «Нордланд», 12.03.1944 г.

Штрапатин Стефан, роттенфюрер СС, радист II батальона 49-го добровольческого танково-гренадерского полка СС «Де Руйтер» 4-й танково-гренадерской бригады СС «Нидерланд», 16.11.1944 г.

Штрекенбах Бруно, бригадефюрер СС, генерал-майор войск СС и полиции, командир боевой группы 19-й гренадерской дивизии войск СС, 17.08.1944 г.; был награжден дубовыми листьями к Рыцарскому кресту 16.01.1945 г. как группенфюрер СС и генерал-лейтенант войск СС.

Шубах Иоахим, штурмбаннфюрер СС, командир II батальона 5-го танково-гренадерского полка СС танково-гренадерской дивизии СС «Тотенкопф», 03.04.1943 г.

Шульдт Генрих, оберштурмбаннфюрер СС, командир 4-го пехотного полка СС «Тотенкопф», 05.04.1942 г.; был награжден дубовыми листьями к Рыцарскому кресту 02.04.1943 г. как штандартенфюрер СС и командир 2-й пехотной бригады СС; был награжден мечами к Рыцарскому кресту 25.03.1944 г. как оберфюрер СС и командир 2-й латышской добровольческой бригады СС.

Шульце Герберт, штурмбаннфюрер СС, командир II батальона 4-го танково-гренадерского полка СС «Фюрер» 2-й танковой дивизии СС «Дас Рейх», 16.12.1943 г.

Шульц-Штреек Карл Гейнц, штурмбаннфюрер СС, командир 11-го дивизиона штурмовых орудий СС 11-й добровольческой танково-гренадерской дивизии СС «Нордланд», 02.05.1945 г.

Шумахер Курт, унтерштурмфюрер СС, командир 3-й роты 5-го танкового полка СС 5-й танковой дивизии СС «Викинг», 04.05.1944 г.

Шэфер Макс, оберштурмбаннфюрер СС, командир саперного батальона танково-гренадерской дивизии СС «Викинг», 12.02.1943 г.; был награжден дубовыми листьями к Рыцарскому кресту 25.01.1945 г. как штандартенфюрер СС и командир 103-го саперного батальона СС III танкового корпуса СС.

Шэфер Оскар, унтерштурмфюрер СС, командир 3-й роты 503-го тяжелого танкового батальона СС III танкового корпуса СС, 29.04.1945 г.

Шэфер Эрнст, штурмбаннфюрер СС, командир III батальона 10-го пехотного полка СС 1-й пехотной бригады СС, 14.10.1943 г.

Эбергардт Георг, штурмбаннфюрер СС, командир добровольческого танково-гренадерского батальона СС «Нарва» танково-гренадерской дивизии СС «Викинг», 04.08.1943 г.

Эбергардт Эрих, оберштурмбаннфюрер СС, начальник оперативного отдела штаба 3-й танковой дивизии СС «Тотенкопф», 23.08.1944 г.

Эггер Пауль, оберштурмфюрер СС, командир взвода 1-й роты 502-го тяжелого танкового батальона СС II танкового корпуса СС, 27.04.1945 г.

Эйхгорн Хуго, гауптштурмфюрер СС, командир 5-го саперного батальона СС и боевой группы танково-гренадерской дивизии СС «Викинг», 15.01.1943 г.

Эйке Теодор, группенфюрер СС и генерал-лейтенант войск СС, командир дивизии СС «Тотенкопф», 26.12.1941 г.; был награжден дубовыми листьями к Рыцарскому кресту 20.04.1942 г.

Эккерт Ганс, оберштурмфюрер СС, командир II батальона 3-го танково-гренадерского полка СС «Дойчланд» 2-й танковой дивизии СС «Дас Рейх», 04.05.1944 г.

Эккштейн Фриц, роттенфюрер СС, наводчик орудия 1-й роты 12-го противотанкового батальона СС 12-й танковой дивизии СС «Гитлерюгенд», 18.11.1944 г.

Энгельбрехт Вильгельм, гауптштурмфюрер СС, капитан полиции, командир II батальона 19-го полицейского полка СС, 11.12.1944 г.

Эндресс Ганс, гауптштурмфюрер СС, командир II батальона 6-го танково-гренадерского полка СС «Теодор Эйке» 3-й танковой дивизии СС «Тотенкопф», 23.03.1945 г.

Энзелинг Рудольф, штурмбаннфюрер СС, командир I батальона 2-го танкового полка СС 2-й танковой дивизии СС «Дас Рейх», 23.08.1944 г.

Эрат Фриц, оберштурмбаннфюрер СС, командир 9-го танково-гренадерского полка СС «Германия» 5-й танковой дивизии СС «Викинг», 23.02.1944 г.

Гренадеры СС с песнями отбывают с фронта.

Эртель Карл-Гейнц, гауптштурмфюрер СС, адъютант 49-го добровольческого танково-гренадерского полка СС «Де Руйтер» 4-й добровольческой танково-гренадерской бригады СС «Нидерланд», 23.08.1944 г.

Эсслингер Вилли, гауптшарфюрер СС, командир 3-й роты противотанкового батальона СС танково-гренадерской дивизии СС «Викинг», 19.06.1943 г.

Эттхефер Алоиз, штурмбаннфюрер СС, командир 4-го танкового батальона 4-й полицейской танково-гренадерской дивизии СС, 17.03.1945 г.

Юргенс Гейнц, гауптштурмфюрер СС, командир 4-го танкового разведывательного батальона СС 4-й полицейской танково-гренадерской дивизии СС, 08.05.1945 г.

Юргенсен Арнольд, штурмбаннфюрер СС, командир I батальона 12-го танкового полка СС 12-й танковой дивизии СС «Гитлерюгенд», 16.10.1944 г.

Юхем Ганс, гауптштурмфюрер СС III батальона 9-го танково-гренадерского полка СС «Германия» танково-гренадерской дивизии СС «Викинг», 12.09.1943 г.

Чины полиции, не состоявшие в организации СС, но получившие Рыцарский крест во время службы в войсках СС:

Вюннеберг Альфред, полковник, командир 3-го полицейского полка СС полицейской дивизии СС, 15.11.1941 г.; был награжден дубовыми листьями к Рыцарскому кресту

Группенфюрер СС и генерал полиции Генрих Рейнефарт, получивший в подарок кубанку от казачьих частей, сражавшихся под его командованием в Варшаве. 1944 г.

23.04.1942 г. как бригадефюрер СС и командир полицейской дивизии СС.

Вальден Бруно, майор полиции, командир III батальона 2-го полицейского полка СС 4-й полицейской танково-гренадерской дивизии СС, 18.01.1945 г.

Ганнибал Генрих, полковник полиции, командир 31-го полицейского стрелкового полка корпусной группы «Готтберг», 23.08.1944 г.

Гизеке Отто, полковник полиции, командир 1-го полицейского стрелкового полка полицейской дивизии СС, 30.09.1942 г.

Гризе Бернгард, майор полиции, командир 323-го полицейского батальона, 03.05.1942 г.

Панньер Рудольф, майор полиции, командир I батальона 2-го полицейского стрелкового полка СС полицейской дивизии СС, 11.05.1942 г.

Шульце Ганс Кристиан, полковник полиции, командир 2-го полицейского стрелкового полка полицейской дивизии СС, 11.09.1941 г.

Шюмерс Карл, майор полиции, командир II батальона 1-го полицейского стрелкового полка СС, 30.09.1942 г.

Шак Ганс фон, майор, командир 16-го кавалерийского полка СС 8-й кавалерийской дивизии СС «Флориан Гейер», 27.01.1945 г.

Чины СС, награжденные Рыцарским крестом во время службы в рядах Вермахта и вспомогательных формирований, не входящих в состав СС и полиции:

Альперс Фридрих, обергруппенфюрер СС, был награжден Рыцарским крестом, будучи майором, командиром 4-й группы радиоразведки, 14.10.1942 г.

Альфонс Ребане, ваффен-штурмбаннфюрер СС, эстонец, был награжден Рыцарским крестом, будучи командиром 658-го эстонского батальона, 23.02.1944 г.; был награжден дубовыми листьями к Рыцарскому кресту 09.05.1945 г. как ваффен-оберштурмбаннфюрер СС и командир 46-го гренадерского полка войск СС 20-й гренадерской дивизии войск СС.

Крамер Фриц, бригадефюрер СС и генерал-майор войск СС, был награжден Рыцарским крестом, будучи подполковником и начальником оперативного отдела штаба 13-й танковой дивизии, 17.12.1941 г.; был награжден дубовыми листьями к Рыцарскому кресту 06.05.1945 г. как начальник штаба 6-й танковой армии СС.

Плеш Ганс, бригадефюрер СС и генерал-майор полиции, был награжден Рыцарским крестом, будучи лейтенантом и командиром роты 6-го пехотного полка, 21.03.1942 г.

Рейнефарт Генрих, группенфюрер СС и генерал-лейтенант войск СС и полиции, был награжден Рыцарским крестом, будучи фельдфебелем 337-го пехотного полка, 25.06.1940 г.; был награжден дубовыми листьями к Рыцарскому кресту 30.09.1944 г. как группенфюрер СС и генерал-лейтенант войск СС и полиции, командир боевой группы «Рейнефарт» корпусной группы «Фон дем Бах».

Фон Херфф Максимилиан, обергруппенфюрер СС и генерал войск СС, был награжден Рыцарским крестом, будучи полковником и командиром боевой группы «Фон Херфф», 13.06.1941 г.

Униформа войск СС

Стандартным защитным головным убором войск СС была стальная каска образца 1935 г. От более ранних образцов ее отличала меньшая глубина каски и обработка ее краев и вентиляционных отверстий. В сере-

дине войны в производство была запущена более дешевая каска из марганцевой стали. Обе каски имели подшлемник одного вида — кольцеобразные алюминиевые полосы с 8 кожаными или брезентовыми лопастями. На голове каска регулировалась с помощью шнурка, продетого в вершину лопастей. Подбородочный ремень каски крепился к кольцам подшлемника. На обе каски наносились цветной краской эмблемы СС. С правой стороны белый щиток с рунами СС, а с левой стороны красный щиток с белым кругом и свастикой в центре. В 1943 г. ФХА СС отменило ношение щитков на касках, так как в полевых условиях щитки демаскировали солдат СС. Несмотря на запрет, многие чины войск СС удалили с каски лишь партийный щиток, но продолжали носить щиток с рунами до конца войны. После создания парашютного батальона войск СС его чины получили стандартные каски парашютистов немецких ВВС с уменьшенными ушными лопастями. Парашютные каски несли на себе символику люфтваффе либо не имели никаких знаков вообще. Итальянские части войск СС донашивали итальянские каски образца 1933 г., на которых изображались только щитки с рунами СС (иногда с обеих сторон каски). Части Сербского добровольческого корпуса и верхней Карниольской самообороны носили преимущественно итальянские каски без какой-либо символики. В районах с жарким климатом войскам СС разрешалось носить пробковые шлемы песочного цвета с накладными пластиковыми или металлическими щитками СС.

Основным головным убором войск СС в первые годы войны была пилотка из сукна знаменитого цвета «фельдграу» (серый полевой). Пилотка была в употреблении до конца войны, хотя 11 июня 1943 г. ФХА СС распорядилось заменить пилотку на полевое кепи (фельдмютце), употребляемое ранее только в горно-егерских частях. Спереди на пилотке до 1943 г. располагался уголок из цветного сутажа по цвету рода войск (ваффенфарбе). С фронта обоих головных уборов располагались национальная эмблема Германии в виде орла со свастикой и череп с костями, используемый как символ СС с момента создания. Обе кокарды СС ткались серыми нитями на черном синтетическом материале либо вышивались серыми нитками на черном сукне. Кроме этого, кокарды штамповались из белого металла. В 1943 г. для полевых кепи была разработана единая четырехугольная нашивка с тканым орлом и черепом на одном куске материала. С середины войны орел с фронта пилотки и фельдмютце из-за недостатка места мог переноситься на левую сторону складывающегося отворота. С 1941 г. в зимний период и на фронте в Лапландии допускалось ношение нерегламентированных меховых шапок-ушанок различного вида, но с упомянутыми кокардами СС.

Строй гренадеров СС. 1944 г.

Для офицеров войск СС была предусмотрена фуражка с околышем черного и тульей основного цвета, по верхнему шву тульи и по верху и низу околыша шла суконная выпушка цвета рода войск. Орел располагался спереди на тулье, а на околыше череп с костями, под черепом располагался шнур серебристого цвета, закрепленный на две маленькие форменные пуговицы. Генералы СС носили аналогичную фуражку, но ее околыш изготавливался из черного бархата. При парадной форме для нижних чинов также допускалась фуражка, но вместо шнура был положен подбородочный ремень из черной

кожи. При ношении офицерами пилотки или кепи по верхнему шву донышка и тульи располагался кант из серебряного крученого шнура. Кроме фуражки, пилотки и кепи офицерам и унтер-офицерам с декабря 1939 г. было разрешено ношение более элегантной авиационной пилотки с отличиями СС.

С 1943 г. войска СС начали формировать подразделения из различных иностранных добровольцев. Для них в соответствии с их национальными и религиозными особенностями были разработаны экзотические головные уборы. Боснийским формированиям СС (13-я и 23-я дивизии СС) было разрешено ношение серо-зеленых фесок с черной кисточкой. При парадной форме эти же части могли носить фески, но из темно-красного сукна. Оба вида фесок украшались эмблемами СС. Созданной весной 1944 г. албанской дивизии СС разрешили ношение традиционных албанских шапочек из белого войлока. В конце 1944 г. в войска СС был передан ряд национальных частей из состава Вермахта. Индийскому легиону СС было разрешено носить песочно-желтые тюрбаны-чалмы, а казачьим и кавказским подразделениям СС были оставлены традиционные папахи и кубанки. Сербский добровольческий корпус носил старые сербские пилотки с югославской кокардой.

В 1935 г. для частей политического усиления СС была изготовлена униформа землисто-серого цвета. Она состояла из кителя и бриджей. Китель был сходным по покрою с черной униформой СС. От кителя Вермахта его отличало наличие отгибаемых круглых обшлагов и наклонное расположение клапанов нижних прорезных карманов. В 1937 г. землисто-серый цвет униформы был заменен на серый полевой. Китель образца 1937 г. лишился отгибаемых обшлагов и был дополнен рядом вытачек. Бриджи были заменены удобными просторными брюками, но недостатком этих брюк был неудачный пояс и застежка. Китель 1937 г. был наиболее распространен среди частей войск СС. На кителе 1937 г. воротник часто покрывался тканью темно-сине-зеленого цвета. В 1942 г. был утвержден новый комплект униформы для войск СС. Он в основном повторял предыдущий образец, но карманы на кителе лишились плиссировки, а пояс брюк стал более высоким и удобным. В годы войны допускалась разница между оттенком кителя и брюк. Во второй половине 1944 г. в войска СС стала поступать униформа нового вида. Новая форма базировалась на английской куртке «батлдресс». Куртка представляла собой укороченный китель с широким (около 10 см) поясом и двумя накладными верхними карманами без плиссировки. Клапаны карманов были прямыми. Брюки остались прежними. Модификация униформы должна была уменьшить расход материала и упростить производство. В первые годы войны для служащих войск СС выпускались съемные белые подворотнички, а офицеры могли использовать шейные фартучки. В районах с жарким климатом (Кавказ, Италия, Балканы) солдаты войск СС могли носить хлопчатобумажную униформу. Цвет униформы колебался от желто-песочной до оливково-зеленой. Тропическая униформа в общих чертах повторяла форму 1942 г., но имела большее число швов и вытачек. Эта тропическая форма носилась военнослужащими индийского легиона во весь период существования. Итальянские части СС в основном употребляли кителя итальянского производства, оставшиеся от королевской армии. Осенью 1943 г. войска СС реквизировали большое количество комплектов итальянской тропической униформы и камуфляжного материала. Из-за этого все части войск СС, находившиеся в Италии, использовали итальянскую форму. Сербский добровольческий корпус донашивал предвоенную форму югославской армии. Китель был дополнен карманами-мешками, а потайная застежка была заменена

застежкой на 5 пуговиц. Брюки и бриджи обычно изготавливались из сходного с кителем материала, но иногда различались оттенком цвета ткани.

Основной зимней одеждой войск СС вначале была шинель. Шинель была двубортной и имела 12 пуговиц — 6 основных, на которые производилась застежка, и 6 обманных, клапаны карманов были наклонными. Цвет первой шинели был землисто-серый. В 1937 г. цвет шинели был заменен на серый полевой, кроме этого воротник шинели стал обшиваться темно-сине-зеленым сукном. Генеральские шинели носились с отвернутыми лацканами, которые покрывались светло-серым сукном. С 1943 г. шинели стали шить из низкокачественного материала серых тонов, некоторые из этих шинелей изготавливались с капюшоном и были известны как караульные. Объем шинели регулировался двумя вшитыми в боковые швы полухлястиками. Вместо партийных нарукавных повязок чины войск СС на всех указанных видах кителей и шинелей нашивали нарукавного орла СС. Орел был тканым или вышитым, он нашивался на левое плечо примерно на равное расстояние от плечевого шва и локтевого сгиба. Некоторые чины войск СС, ранее служившие в рядах Вермахта, носили на рукаве нагрудную эмблему Вермахта — орла со свастикой несколько другой формы. В годы войны лишь чины Сербского добровольческого корпуса и казаки XV корпуса СС не носили нарукавных орлов СС.

Кроме шинелей офицерам и унтер-офицерам войск СС разрешалось носить кожаные пальто, плащи и прорезиненные плащи-дождевики. Чины полевой жандармерии СС получали кожаные или прорезиненные плащи с пелериной, приспособленные для езды на мотоциклах. В 1937 г. штурмбаннфюрер СС доктор Бранд и профессор Герберт Шик разработали и изготовили первый в истории Германии образец камуфляжной формы. В течение года комплекты камуфляжного обмундирования поступили для испытаний в части особого назначения СС. Несмотря на насмешки генералов Вермахта, руководство СС разрешило применение камуфляжа в войсках СС. В сентябре 1939 г. части особого назначения СС участвовали в польской кампании уже в камуфляжной форме (по 100 комплектов на роту). Но окончательное признание камуфляжная форма СС получила во время Западной кампании. До конца войны было разработано 4 вида рисунка камуфляжной ткани для СС. В список камуфляжной экипировки солдат войск СС входили следующие предметы: чехол на каску, плащ-палатка, кепи, блуза со шнуровкой, брюки и маска для лица. В 1943 г. был начат пошив полностью камуфляжного обмундирования. Оно состояло из кепи, просторных брюк и кителя, повторявшего покрой экономичной формы СС 1942 г. (без плиссировки на карманах). Для каждого времени

Унтер-офицер одной из дивизий СС в минуты отдыха. Он одет в неуставную куртку на меху. СССР.

Оберштурмбаннфюрер СС Макс Вюнше награждает своих подчиненных. Вюнше и офицер позади него одеты в камуфляжные куртки, изготовленные из трофейного итальянского материала.

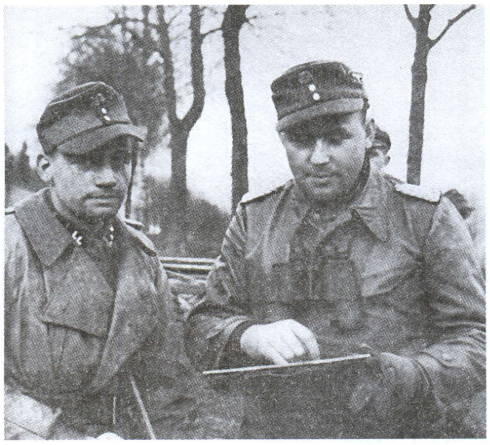

Офицеры СС уточняют предстоящий маршрут по карте. Офицер слева одет в стандартный прорезиненный плащ, а офицер справа — в кожаное пальто. 1944 г.

года была принята своя расцветка камуфляжа, а в середине войны сезонные камуфляжи стали комбинировать в двухстороннюю куртку (зима/осень, весна/лето). С конца 1943 г. в войска СС стали поступать маскировочные костюмы из камуфляжа итальянского производства. С началом войны против Советского Союза в частях войск СС стали стихийно появляться маскировочные костюмы и предметы одежды из белой материи. К середине 1942 г. белые маскировочные предметы обмундирования были запущены в серийное производство. Позднее появился гибрид маскировочной одежды — двухсторонняя утепленная куртка белая с одной стороны и серая с другой, а также стеганые штаны. Стандартной обувью солдата СС были низкие сапоги из черной кожи или низкие ботинки различного вида, носившиеся с невысокими крагами из брезентового материала с застежкой на два кожаных ремешка. Поясной ремень, портупея и подсумки изготавливались из упругой черной кожи и были прошиты грубыми белыми нитками. Бляха поясного ремня изготавливалась из различных сплавов, на ней изображались орел со свастикой и готическая надпись «Моя честь зовется — верность».

Унтершарфюрер СС. Западный фронт 1944 г. Унтер-офицер одет в нерегламентированную камуфляжную куртку на «молнии».

Цвета родов войск в войсках СС

По традиции каждому роду войск в частях СС был присвоен отличительный цвет, т.н. ваффенфарбе. Войсковой цвет носился как выпушка на фуражке и черных погонах, а также как цветной угол спереди пилотки. В годы войны цвета родов войск менялись 4 раза, но наиболее важными были две последние перемены. После 1942 г. личный состав школ войск СС носил выпушки соответственно своей специализации.

Сокращения: Т. — темный, С. — светлый.

Цвет	до 1942 г.	после 1942 г.
Белый	штабы дивизий, пехотные штабы	штабы армий, корпусов и полки дивизий, пехотные дивизии
Красный	артиллерия, части ПВО	артиллерия, части ПВО, минометно-ракетные части
Черный	инженерные и саперные части	инженерные, саперные и строительные части
Желтый	части связи, военкоры, полевая	части связи, полк «Курт Эггерс»
Лимонный	почта СС	
Золотисто-желтый	кавалерийские части и разведывательные части	те же, что и в 1942 г.

Розовый	танковые части и части истребителей танков	те же, что и в 1942 г.
Т. зеленый	офицеры-специалисты	те же, что и в 1942 г.
С. зеленый	не употреблялся	горно-стрелковые части
С. синий	авточасти, части снабжения, техническая служба	авточасти, части снабжения, техническая служба, полевая почта СС
Т. синий	санитарная служба, медики	те же, что и в 1942 г.
Оранжевый	офицеры — специалисты автопарка, оружейники и связисты, призывные пункты, полевая жандармерия	те же, что и в 1942 г.
С. коричневый	служащие СС в концлагерях	те же, что и в 1942 г.
С. серый	штаб РФ СС, генералы СС	генералы СС
Т. серый	не употреблялся	штаб РФ СС
Оранжево-розовый	метеорологическая служба СС	те же, что и в 1942 г.
Малиновый	ветеринарная служба	те же, что и в 1942 г.
Бордовый	судьи СС, управление судов	те же, что и в 1942 г.
Голубой	административно-хозяйственное управление СС (кроме группы **D**)	те же, что и в 1942 г.

Одним из самых главных отличий войск СС в годы войны от Вермахта стали петлицы на воротнике (SS-Dienstgradabzeichen). Петлицы должны были носиться на всех кителях и шинелях войск СС. В феврале 1943 г. ношение петлиц на шинелях было отменено. На различные образцы защитного обмундирования петлицы не нашивались. Кроме этого, петлицы в основном не носились и на тропической форме войск СС. Петлицы представляли собой параллелограмм размером 40 мм х 55 мм, они изготавливались из сукна (для офицеров из бархата) черного цвета. На правой петлице помещался символ подразделения, вышитый серыми или серебристыми нитями, а на левой с помощью полосок сутажа и серебристых звездочек обозначался чин военнослужащего. Офицеры чи-

Минометный расчет итальянских частей СС. Солдаты одеты в итальянскую форму и носят итальянские каски образца 1933 г. На рукавах кителей видны характерные «итальянские» орлы. 1944 г.

ном выше оберштурмбаннфюрера, то есть полковники и генералы СС, носили знаки чина — дубовые листья и звездочки на обеих петлицах. Все офицерские петлички имели кант по краям из серебристого крученого шнура. При нашивании петлиц старались добиться их прилегания к одной из отделочных строчек на воротнике, в случае ношения на воротнике унтер-офицерского галуна петличка пришивалось сообразно его краям. Первым петличным символом, носимым в войсках СС, были руны СС, введенные в 1933 г. С появлением иностранных частей в войсках СС Гиммлер потребовал разработки для них особых петличных символов, а руны, по его мнению, должны были носить только немецкие части СС. Несмотря на это, руны СС в годы войны нелегально носили практически во всех иностранных дивизиях и частях войск СС. После перевода трех полков «Тотенкопф» в состав одноименной дивизии в войсках СС появилась петлица с мертвой головой, ранее носимая только охраной концлагерей. Полицейская дивизия до 10 февраля 1942 г. носила свои старые полицейские петлицы (Litzen), и лишь после этой даты дивизии было разрешено ношение стандартных петлиц СС. Первый петличный символ для германских добровольцев поя-

вился в апреле 1941 г. Это был трехпалый солнцеворот (свастика), предназначенный для полка «Нордвест». Следующая группа петличных символов для германских легионов появилась в июле 1941 г. В дальнейшем с появлением нового подразделения обычно появлялся новый петличный символ. Многие из введенных с 1943 г. символов так и остались на бумаге, но Гиммлер запрещал использование негерманцами рун СС, и поэтому появлялись все новые и новые проекты. Немцы, служившие в иностранных частях, по замыслу Гиммлера должны были носить петличный символ, принятый в формировании, а свою принадлежность к СС отмечать рунами СС в низу левого нагрудного кармана. В практике ношения и изготовления петлиц существовал ряд исключений. Символы итальянских СС, Норвежского легиона и 34-й дивизии СС могли быть не шитыми, а металлическими. В итальянских частях и при парадной форме Британского корпуса поле петлиц могло быть изготовлено из красного сукна. В 1939—1940 гг. некоторые части войск СС носили зеркальные петличные символы на обеих петлицах, а звание определялось только по погонам. К началу операции «Барбаросса» эта практика была запрещена, но некоторые офицеры продолжали носить зеркальные петлицы. Унтер-офицеры итальянских частей СС могли носить знаки чина на обеих петлицах, причем иногда унтер-офицерский галун располагался по внутреннему краю петлиц, а не по воротнику. Британский корпус при парадной форме на обеих петлицах носил английских гербовых леопардов. Сербский корпус СС вообще не употреблял петлиц СС, а использовал свои собственные чистые петлицы местного производства из темно-синего сукна. Казачьи части, переданные в войска СС, продолжали носить свои прежние петлицы Вермахта либо петлицы казачьих частей с пиками. В период формирования многие иностранные части СС носили чистую правую петличку, которую также употребляли служащие СД.

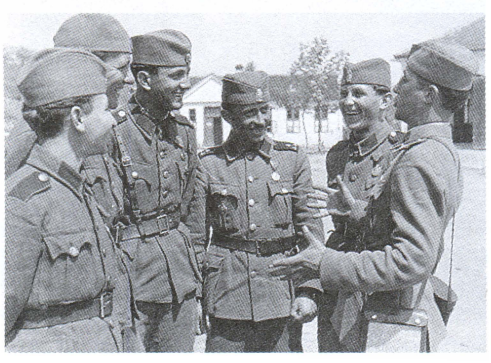

Солдаты и офицеры Сербского добровольческого корпуса СС. Сербия, 1944 г.

Вместе с петлицами нарукавная лента являлась главным отличием служащего СС и некоторых других партийных формирований в гитлеровской Германии. Своим появлением нарукавные ленты (SS-Armelstreiffen) обязаны кайзеровской армии. В конце Первой мировой войны были изготовлены памятные ленты «Гибралтар». В послевоенной Германии в среде добровольческих корпусов нарукавные ленты нашли широкое распространение, из фрайкоров эти ленты перекочевали в СА, а затем в СС. Вначале ленты изготавливались из сукна черного цвета, но позднее основным материалом для нарукавных лент стала плотная синтетическая лента. Размеры лент значительно варьировались, но, как правило, их ширина была от 28 мм до 33 мм, а длина не более 49 см. Кант и надпись на ленте вначале вышивались вручную, но с началом войны стали употребляться ленты с вытканным рисунком, изготовленные с помощью ткацких машин узниками трудовых лагерей. Для лент офицеров использовались серебристые металлизированные нити, для прочих — шелковые серого цвета. В продолжение унификации формы войск СС с 1943 г. в производство пошли ленты с одинаковыми серыми нитями для всех чинов войск СС. В конце войны в войсках СС появились два вида лент, изготовленных из синтетической ленты мутно-зеленого цвета (ленты Тюркского соединения и школы юных казаков). Помимо указанных образцов

существовало обилие лент, изготовленных частным способом, по индивидуальным заказам, соответственно с другой техникой производства. Существовали единичные ленты генералов войск СС, кант и надпись на которых выполнялись золотистыми нитями. Обычно надпись на ленте соответствовала названию полка или дивизии носящего, основным шрифтом, употреблявшимся для нарукавных лент войск СС, был латинский, но бывали случаи существования лент с готическим шрифтом или традиционным немецким шрифтом «Сутерлин». Некоторые офицеры заказывали ленты с готическим написанием названия своего подразделения. Кроме этого существовали две уникальные ленты, имевшие надпись на русском языке (ленты «За Русь» и «Школа юных казаков»). Нарукавные ленты СС носились над левым обшлагом (на 1,5 см выше обшлага), единственным исключением была казачья лента, носимая на правом рукаве. В послевоенные годы появилось огромное количество реплик неких лент войск СС, сделанных по существовавшим стандартам, они иногда несут прямо курьезные надписи. Появление этих лент объясняется появлением в последние годы войны множества эфемерных подразделений войск СС, вместе с проектами их создания появлялись и проекты их отличий, обильно изготовленные на послевоенном Западе. По иронии судьбы некоторые реально существовавшие подразделения, имевшие громкие названия, так никогда и не получили собственных лент, и лишь некоторые чины на свой страх и риск изготавливали нерегламентированные ленты в частном порядке. При переводе из одного подразделения в другое военнослужащий мог продолжать ношение ленты предыдущего подразделения, если в новом нарукавная лента отсутствовала. Независимо от упомянутых выше лент существовали памятные ленты, введенные для военнослужащих, участвовавших в определенных кампаниях в Испании, на Крите, в Африке, Меце и Курляндии.

Петличные символы и нарукавные ленты войск СС 1943—1945 гг.

Подразделение	Петличный символ	Надпись на ленте
Дивизии СС		
1-я	руны СС	Adolf Hitler
2-я	руны СС	Das Reich, Der fuhrer, Deuthland
3-я	мертвая голова	Totenkopf, Thule, Theodor Eicke, SS-Heimwehr Danzig
4-я	руны СС	SS-Polizei-Division
5-я	руны СС	Wiking, Germania, Westland
6-я	руны СС	Nord, Reinhard Heydrich, Michael Gaismair
7-я	руна «одал»	Prinz Eugen, Artur Fleps
8-я	руны СС	Florian Geyer
9-я	руны СС	Hohenstaufen
10-я	руны СС	Frundsberg
11-я	четырехпалый солнцеворот	Nordland, Norge, Danmark
12-я	руны СС	Hitlerjugend
13-я	рука с саблей и свастика	нет
14-я	галицийский лев	нет
15-я	свастика, солнце и звезды	нет
16-я	руны СС	Reichsfuhrer SS
17-я	руны СС	Gotz von Berlichgen
18-я	аббревиатура СА	Horst Wessel
19-я	свастика	
20-я	буква «Е» и рука с мечом	Estland, Narwa, Parny
21-я	шлем Скандербега	Skanderbeg
22-я	цветок василек	нет
23-я	солнечное сияние	нет
23-я	руна волчий крюк	Nederland, De Ruyter, General Seyffardt
24-я	горный цветок	нет
25-я	буква «Н»	нет
26-я	буква «Н»	нет
27-я	трехпалый солнцеворот	Flandern, Langemarck
28-я	руны СС	Wallonien
29-я	георгиевский крест	нет
29-я	ликторский пучок	нет
30-я	белорусский крест	нет
31-я	руны СС	нет
32-я	руны СС	Januar
33-я	крест в круге	нет
33-я	меч в лавровом венке	Charlemagne

Подразделение	Петличный символ	Надпись на ленте
34-я	пылающая гренада	Landstorm Nederland
35-я	руны СС	нет
36-я	скрещенные винтовки	нет
37-я	руны СС	нет
38-я	руны СС	нет
Добровольческие легионы, корпуса и соединения		
Британия	три леопарда	Britihes Freikorps
Дания	цветной датский флаг	Freikorps Danmark
Фландрия	трехпалый солнцеворот	Freiwilligen Legion Flandern
Нидерланды	руна волчий крюк	Freiwilligen Legion Niederlande
Норвегия	лев с секирой в лапах	Freiwilligen Legion Norwegen
Индия	голова тигра	нет
Дружина	руны СС	За Русь
Казаки	петлицы Вермахта. Школа юных казаков (редко)	
Кавказ	меч и круглый щит	
Тюрки	волчья голова	Ostturkiher Waffen-Verband der SS
Болгария	болгарский лев в короне	
Румыния	знак «Железной гвардии»	
Испания	руны СС	
Полк «Унгарн»	руны СС	SS-Regiment Ney
Другие подразделения войск СС		
Штабы	руны СС	Reichsfuhrung SS, и др.
военкоры	руны СС	Kurt Eggers
Рентген б.	руны СС	Rontgensturmbann SS-HA
Охрана к/л	двойная свастика	
Жандармы	дивизионный знак	SS-Feldgendarmerie
Прочие	руны СС	
Школы СС	руны СС	SS-hule Tolz, SS-hule Braunhweig, SS-Arztliche Akademie, SS-Verwaltungsule, SS-Musikhule Braunhweig

Нарукавные нашивки

Национальные щитки были самым красочным символом иностранных добровольцев СС. Национальный щиток (Landesschilde — центр хранения и учета) представлял собой обычно щитовидную нашивку с флагом или гербом государства, из которого прибыл доброволец. Размер этих нашивок колебался от 55 мм до 60 мм в высоту и от 45 мм до 60 мм в ширину. Щитки могли быть вышитыми или ткаными. Крайне редко нашивки сшивались из кусочков ткани. Щитки были в основном двух образцов — армейского и эсэсовского. Армейские представляли собой резной геральдический щиток с флагом или гербом и названием государства в вершине. Версия СС представляла собой щиток черного цвета, на котором вышивался флаг или герб государства. Единичным исключением из системы нарукавных щитков являлся знак, носившийся Индийским легионом. Он представлял собой щиток более крупного размера и другой формы.

Первый приказ, регулирующий форму и рисунок щитков СС, датируется июлем 1941 г. Ношение щитков можно систематизировать следующим образом. Версия щитков СС всегда носилась на левом рукаве, до 1943 г. щиток нашивался на 15 мм выше нарукавной ленты, а с середины 1943 г. на 15 мм ниже нарукавного орла и 15 мм выше нарукавного знака чина, если он был положен. Армейский щиток в основном носился на правом плече.

Кроме национальных щитков в войсках СС носился ряд специальных нашивок. Наиболее многочисленной группой были ромбы. Ромбы представляли собой кусочек черного сукна размером 65 мм х 45 мм. Эти ромбы можно было разделить на две группы. Первую составляли знаки воинской специальности (кузнец, врач, связист и т.д.). Вторую группу составляли членские ромбы, демонстрирующие довоенную принадлежность эсэсовца к одной из партийных организаций (СА, «Гитлерюгенд» и т.д.). Все ромбы носились на 35 мм выше нарукавной ленты. Кроме ромбов были изготовлены овальные нашивки для чинов горных частей СС и снайперов. Для ветеранов партии в войсках СС был введен угол из серебристого галуна, носившийся на правом плече.

Знамена и штандарты войск СС, в отличие от униформы, не имели

строгой регламентации. Первые штандарты СС повторяли образец, принятый в СА. Штандарт представлял собой красное прямоугольное полотнище размером 70 см х 60 см, изготовленное из плотного шелка. По нижнему и двум боковым краям полотнища шла черно-бело-красная бахрома. В центре полотнища располагался белый круг с черной свастикой. В верхней части полотнища над кругом была надпись DEUTSCHLAND, а в нижней под кругом ERWACHE. Задняя сторона штандарта повторяла рисунком лицевую сторону, но имела другие надписи: сверху NAT.SOZ.DEUTSCHHE ARBEITERPARTEI, а снизу STURMABTEILUNG. После создания частей СС особого назначения для них был принят штандарт аналогичного вида. Полотнище крепилось на перекладине, которая, в свою очередь, крепилась к прямоугольной «коробке» на древке. На коробке писалось название полка (например Adolf Hitler), а в частях «Тотенкопф» изображались мертвая голова и римские цифры. В войсках СС штандарты этого вида использовали полки «Адольф Гитлер», «Дойчланд», «Германия» и «Дер фюрер», а также полки дивизии СС «Тотенкопф». В сентябре 1940 г. для «Лейбштандарта» был разработан новый образец штандарта. Чуть позже для этого подразделения были введены батальонные флаги. Батальонные флаги «Лейбштандарта» были уникальными и ни для каких других подразделений не выпускались. Знамена иностранных добровольцев вообще избежали какой-либо регламентации. Знамена иностранных подразделений войск СС обычно повторяли цвета и рисунок государственного флага. Реже знамя несло на себе геральдические символы. Для изготовления полотнища обычно использовались легкие ткани, навершие и древко варьировались от случая к случаю. Большая часть знамен иностранных добровольцев изготавливалась у них на родине. Рисунок на знамени выполнялся различными способами: красками, нитками и аппликацией в зависимости от умения мастера и имевшихся у него материалов. В годы войны было изготовлено большое количество знамен для иностранных добровольцев, но среди них не существовало даже двух одинакового вида.

Гренадер 20-й гренадерской дивизии войск СС, одетый в комплект униформы образца 1942 г. На правом плече солдата национальный щиток полицейского образца, свидетельствующий о службе владельца в эстонских полицейских частях. Эстония, 1944 г.

Приложения

Приложение № 1

Места производства и хранения униформы войск СС

Местонахождение	Военный округ	Года существования	Профиль
Велан	I	1944	Войсковой вещевой склад
Шротерсбург	I	1944	Фабрика по пошиву / Склад одежды
Бутов	II	1944	Склад одежды
Равенсбрюк	II	1940—1945	Центр хранения и учета / Склад одежды
Штеттин Штольцхаген	II	1942—1945	Склад одежды
Берлин	III	1934—1945	Главный вещевой склад / Войсковой вещевой склад
Бранденбург на Хавеле	III	1944—1945	Центр поставки / Склад одежды
Ораниенбург	III	1944—1945	Склад одежды / Фабрика по пошиву
Шпрембер Лаузитц	III	1944—1945	Склад одежды
Либерозе-убер— Коттбус	III	1944—1945	Склад одежды
Франкфурт-на-Одере	III	1943—1944	Главный вещевой склад
Преттин-на-Эльбе	IV	1943—1945	Склад одежды
Баден Баден	V	1944—1945	Главный вещевой склад
Растатт	V	1944—1945	Главный вещевой склад
Кирхайм-унтер-Тек (Штутгарт)	V	1943—1945	Войсковой вещевой склад
Ифецхайм Баден	V	1943—1945	Главный вещевой склад
Опладен	VI	1943—1945	Войсковой вещевой склад
Штраубинг	VII	1940—1945	Фабрика по пошиву
Дахау	VII	1935—1945	Главный вещевой склад / Склад одежды
Мюнхен	VII	1938—1945	Главный вещевой склад
Бреслау	VIII	1941—1945	Главный вещевой склад
Аушвиц	VIII	1940—1944	Главный вещевой склад
Веймар—Бухенвальд	IX	1940—1944	Центр хранения и учета
Арользен— Вальдек	IX	1944—1945	Склад одежды

Местонахождение	Военный округ	Года существования	Профиль
Гота	IX	1942—1944	Войсковой вещевой склад
Кассель Брейтенбах	IX	1944—1945	Главный вещевой склад
Люнебург	X	1942—1945	Войсковой вещевой склад
Данциг	X	1943—1945	Склад одежды
Лангфюр	X	1943—1945	Войсковой вещевой склад
Брауншвейг	XI	1940—1945	Войсковой вещевой склад / Склад одежды
Берген Бельзен	XI	1940—1945	Склад одежды
Мурхинген	XII	1943—1945	Войсковой вещевой склад
Майнц	XII	1943—1945	Войсковой вещевой склад
Шлакенверт	XIII	1941—1945	Склад одежды
Байрейт	XIII	1943—1945	Фабрика по пошиву
Вена	XVII	1938—1945	Войсковой вещевой склад / Главный вещевой склад
Торн	XX	1943—1945	Войсковой вещевой склад
Сандвейер	XXI	1943—1944	Главный вещевой склад
Прага Рейт	Богемия— Моравия	1943—1945	Войсковой вещевой склад
Бенешау	Богемия— Моравия	1941—1945	Войсковой вещевой склад
Варшава	Польша	1940—1944	Склад одежды
Понятово	Польша	1941—1944	Фабрика по пошиву
Ровно	Польша	1940—1944	Склад одежды
Люблин	Польша	1944—1945	Склад одежды
Краков	Польша	1940—1944	Фабрика по пошиву
Радом— Близун	Польша	1940—1944	Фабрика по пошиву
Львов	Польша	1942—1945	Войсковой вещевой склад
Травники	Польша	1942—1944	Войсковой вещевой склад / Фабрика по пошиву
Ломша	Польша	1940—1944	Склад одежды
Лодзь	Польша	1943—1944	Склад одежды
Бобруйск	Белоруссия	1942—1944	Войсковой вещевой склад / Центр поставки / Склад одежды
Киев	Украина	1942—1943	Фабрика по пошиву
Днепропетровск	Украина	1942—1944	Центр поставки / Склад одежды
Таллин	Эстония	1943—1944	Войсковой вещевой склад
Рига	Латвия	1942—1944	Войсковой вещевой склад / Центр поставки / Склад одежды
Мерано	Италия	1943—1945	Склад одежды

В список не вошли центры и склады в Бельгии, Венгрии, Нидерландах, Норвегии, Финляндии, Франции и Югославии.

Приложение № 2[1]

Командиры войск СС

В этой части книги приведены биографические справки о командирах крупных соединений войск СС — от армии до бригады включительно. Во главе некоторых корпусов СС в отдельные периоды стояли также генералы, которые не были членами СС, как, например, Блюментрин или Унрейн. Их биографии также помещены в данном приложении.

Адольф Акс (Ах)

Родился 23 июня 1906 года в Моускроне, Западная Фландрия, Бельгия. 29 января 1930 года вступил в СС (билет № 3848), 1 декабря 1930 года — в НСДАП (билет № 378 043); 27 сентября 1932 года получил звание штурмфюрера СС. В 1939 году зачислен в части усиления СС. В сентябре 1939 года назначен командиром противотанкового дивизиона дивизии усиления СС. Участник Французской кампании. С 1 декабря 1940 года командир 3-го батальона 11-го пехотного полка СС. Участвовал в боях на советско-германском фронте. Был тяжело ранен и в декабре 1941 — марте 1942 года находился в госпитале в Берлине. В марте 1943 года назначен командиром учебного запасного противотанкового дивизиона СС, развернутого в Бельгии. С 18 июля 1942 года начальник оперативного отдела, с 9 ноября 1943 года — начальник штаба командующего войсками СС в Нидерландах. С ноября 1944 года начальник оперативного штаба «Восточное побережье» (Мекленбург). 15 января 1945 года переведен в действующую армию и назначен начальником штаба XVI армейского корпуса СС. С 31 января по 15 февраля 1945 года командовал 15-й гренадерской дивизией войск СС (латышской № 1). 17 февраля 1945 года назначен командиром 32-й добровольческой гренадерской дивизии СС «30 января». 15 марта 1945 года Аксу поручено руководство созданием учебных курсов СС в Бад-Висзее. В мае 1945 года сдался американцам. Умер 6 февраля 1983 года в Висбадене, Гессен.

Производства во время войны:

гауптштурмфюрер СС (9 ноября 1936 года), штурмбаннфюрер СС (25 мая 1940 года), оберштурмбаннфюрер СС (9 ноября 1942 года), штандартенфюрер СС (22 ноября 1943 года), оберфюрер СС (21 декабря 1944 года).

Высшие награды:

Рыцарский крест Железного креста (8 мая 1945 года).

---

[1] Автор-составитель К. Залесский.

Франц Аугсбергер (Augsberger)

Родился 10 октября 1905 года в Вене. Австриец. Примкнул к нацистскому движению в Австрии. 30 октября 1930 года вступил в НСДАП (билет № 360 700), 20 апреля 1932 года — в СС (билет № 139 528). 20 апреля 1934 года получил чин унтершарфюрера, в унтерштурмфюреры произведен 1 июня 1935 года. Включен в состав частей усиления СС (впоследствии войск СС). С 12 декабря 1940 года командир 3-го батальона штандарта СС «Нордланд». 10 февраля 1941 года назначен командиром 1-го батальона 7-го моторизованного полка СС в составе дивизии СС «Норд». Участник боев на советско-германском фронте в Лапландии. 1 декабря 1941 года поставлен во главе своего полка. 20 октября 1942 года Аугсбергер был назначен командиром эстонской добровольческой бригады СС. С 22 марта по 1 мая 1943 года командовал 11-й моторизованной дивизией СС (германской). 24 января 1944 года назначен командиром 20-й гренадерской дивизии войск СС (эстонской № 1). Погиб в бою 19 марта 1945 года близ Нойштадта в Верхней Силезии.

Производства во время войны:

штурмбаннфюрер СС (1 августа 1939 года), оберштурмбаннфюрер СС (20 апреля 1942 года), штандартенфюрер СС (1 июля 1943 года), оберфюрер СС (30 января 1944 года), бригадефюрер СС и генерал-майор войск СС (25 мая 1944 года).

Высшие награды:

Рыцарский крест Железного креста (8 марта 1945 года);

Золотой Германский крест (30 мая 1942 года).

Фриц Байерлейн (Bayerlein)

Родился 14 января 1899 года в Вюрцбурге. 5 июня 1917 года поступил фаненюнкером в 9-й Баварский пехотный полк. Участник Первой мировой войны. За боевые отличия награжден Железным крестом 2-го класса; фенрих (24 июля 1919 года). После демобилизации оставлен в рейхсвере; 1 января 1922 года произведен в лейтенанты. В 1930—1933 годах адъютант 1-го батальона 21-го пехотного полка. Окончил вспомогательные командные курсы (в 1933 году) и получил подготовку офицера Генштаба. С 12 октября 1937 года командир роты 6-го пулеметного батальона, с 10 ноября 1938 года 2-й офицер Генштаба (квартирмейстер) штаба XV армейского корпуса. С 1 апреля 1939 года 1-й офицер Генштаба штаба 10-й танковой дивизии, с 25 февраля 1940 года — штаба XIX армейского корпуса. 1 июня 1940 года как специалист в области танковых операций назначен 1-м офицером Генштаба в штаб танковой группы ген. Г. Гудериана, позже преобразованный в штаб 2-й танковой группы. Участвовал в Польской и Французской кампаниях, а также в боях на советско-германском фронте, во время наступления на Москву командовал соединением в составе XXXIX танкового корпуса. С 5 октября 1941 года начальник штаба Африканского корпуса. Во время отсутствия Роммеля неоднократно исполнял обязанности командира корпуса и армии. С 7 декабря 1942 года начальник штаба германо-итальянской танковой армии «Африка». С 1 марта по 6 мая 1943 года возглавлял штаб 1-й итальянской армии в Тунисе. Руководил неудачной атакой на Аллам-Хальфу. За неделю до капитуляции итало-германских войск в Африке вместе с Роммелем отозван в Европу и 20 октября 1943 года назначен командиром 3-й танковой дивизии на советско-германском фронте. 10 января 1944 года назначен командиром элитной учебной танковой дивизии на Западе. С началом наступления союзников в Нормандии дивизия Байерлейна была (вместе с другими) главной ударной силой Г. фон Клюге. Вместе со 2-й танковой дивизией СС «Мертвая голова» предпринял попытку контрнаступления против американцев и понес тяжелые потери. 25 июля 1944 года дивизия подверглась интенсивной бомбардировке авиации союзников, в которой приняло участие около 3 тыс. бомбардировщиков. Дивизия потеряла более 70% состава, и в ней осталось 14 танков. 26 июля отбил атаку 5 американских дивизий, но в результате боя учебная танковая дивизия перестала существовать. В декабре 1944 года участвовал в сражении у г. Бастонь (Бельгия). С 20 по 29 января 1945 года исполнял обязанности командира XII армейского корпуса СС. С 29 марта 1945 года командир LIII армейского корпуса. 15 апреля 1945 года капитулировал в Рурском котле и попал в амери-

канский плен. После освобождения (в 1947 году) активно участвовал в реваншистском движении. Умер 30 января 1970 года в Вюрцбурге.

Производства во время войны:

майор (1 июня 1938 года), подполковник (1 сентября 1940 года), полковник (1 апреля 1942 года), генерал-майор (1 марта 1943 года), генерал-лейтенант (1 мая 1944 года).

Высшие награды:

Рыцарский крест Железного креста (26 декабря 1941 года);

Рыцарский крест с дубовыми листьями (6 июля 1943 года);

Рыцарский крест с дубовыми листьями и мечами (20 июля 1944 года);

Золотой Германский крест (23 октября 1942 года).

Отто Баум (Baum)

Родился 15 ноября 1911 года в Хехингене-Штеттене (Швабия). 1 ноября 1933 года вступил в СС (билет № 237 056), а затем и в НСДАП (билет № 4 197 040). В 1935 году поступил в юнкерскую школу СС, по окончании которой 20 апреля 1936 года произведен в унтерштурмфюреры и зачислен в части усиления СС. Участник Польской и Французской кампаний, боев на советско-германском фронте. Отличился своими действиями во время боев в Демянском котле, где командовал 3-м батальоном 3-го танкового полка 3-й дивизии СС «Мертвая голова». В 1943-м тяжело ранен. После выздоровления назначен командиром 5-го моторизованного полка 3-й дивизии СС «Мертвая голова». С 20 июня по 1 августа 1944 года командир 17-й моторизованной дивизии СС «Гётц фон Берлихинген», с 28 июля по 23 октября 1944 года — 2-й танковой дивизии СС «Дас Рейх». С 1 ноября 1944 года командир 16-й танковой дивизии СС «Рейхсфюрер СС». 8 мая 1945 года вместе с остатками дивизии сдался британским войскам в Австрии. После освобождения в декабре 1948 года жил в Западной Германии. Умер 18 июня 1998 года.

Производства во время войны:

оберштурмфюрер СС (12 сентября 1937 года), гауптштурмфюрер СС (9 ноября 1939 года), штурмбаннфюрер СС (3 марта 1941 года), оберштурмбаннфюрер СС (9 ноября 1942 года), штандартенфюрер СС (30 января 1944 года), оберфюрер СС (17 сентября 1944 года).

Высшие награды:

Рыцарский крест Железного креста (8 мая 1942 года);

Рыцарский крест с дубовыми листьями (12 августа 1943 года);

Рыцарский крест с дубовыми листьями и мечами (2 сентября 1944 года);

Золотой Германский крест (26 декабря 1941 года).

Эрих Юлиус Эбергард фон дем Бах (Bach)

Родился 1 марта 1899 года в Лауенбурге, Померания. Происходил из юнкерской семьи профессиональных военных, до 30-х годах носил фамилию фон Зелевски (Selewski), затем получил разрешение именоваться фон дем Бах-Зелевски, а с 28 ноября 1940 года — фон дем Бах. Образование получил в Нойштадтской, Страссбургской и Конитцкой гимназиях. В декабре 1914 года вступил добровольцем в 176-й пехотный полк; 1 марта 1916 года произведен в лейтенанты. Участник Первой мировой войны, командир роты. За боевые отличия награжден Железным крестом 1-го и 2-го класса. После окончания войны в 1918—1919 годах служил в 10-м полку «Король Фридрих Вильгельм II», командир пулеметной роты. Оставлен в рейхсвере, с 1923 года служил в 4-м пехотном полку. В феврале 1924-го за ведение национал-социалистической пропаганды уволен из армии, занимался сельским хозяйством в Дюрингсхофе. В феврале 1930 года вступил в НСДАП (билет № 489 101), в 1931 году — в СА, 15 февраля 1931 года — в СС (билет № 9831). С 15 декабря 1931 года командир 27-го штандарта СС «Остмарк» В июле 1932 года избран депутатом Рейхстага от Бреслау. С 12 июля 1932 года командир 12-го (Франкфурт-на-Одере), с 12 февраля 1934 года — 7-го (Кенигсберг) абшнита СС. С 1 февраля 1934 года руководитель оберабшнита СС «Северо-Восток» (со штаб-квартирой в Кенигсберге), с 15 февраля 1936 года — «Юго-Восток» (со штаб-квартирой в Бреслау). Во время «Ночи длинных ножей» по его приказу был убит барон Антон фон Хоберг-Бухвальд. После введения постов высших руководителей СС и полиции Бах-Зелевски 28 июня

1938 года стал им в области Юго-Восток (Бреслау) — занимал этот пост до 20 мая 1941 года. В 1940 году по инициативе подчиненного ему инспектора полиции безопасности и СД оберфюрера СС Арпада Вигандта близ города Освенцим был создан концентрационный лагерь, ставший крупнейшим лагерем уничтожения. С 1 мая 1941 по 21 июня 1944 года высший руководитель СС и полиции в Центральной России (первоначально со штаб-квартирой в Могилеве, с 24 июля 1943 года — в Минске), руководил операциями по борьбе с партизанами. С 23 октября 1942 по 21 июня 1943 года уполномоченный Рейхсфюрера СС по борьбе с бандитскими формированиями на Востоке. После уничтожения 31 октября 1941 года 35 тысяч человек в Риге заявил: «Больше евреев в Эстонии не осталось». Организатор массовых казней в Минске и Могилеве. В 1942 году долгое время находился в госпитале, где лечился от психического расстройства, вызванного участием в массовых казнях. В декабре 1942 года некоторое время командовал 1-й мотопехотной бригадой СС. 21 июля 1943 года назначен ответственным за разработку и осуществление операций, а также командующим соединениями по борьбе с партизанами. В 1944—1945 годах командовал различными подразделениями СС, один из руководителей подавления Варшавского восстания, где ему поручено руководство корпусной группой «Бах» (в августе — ноябре 1944 года). Используя крайне жестокие меры, вынудил командование восстания 2 октября 1944 года капитулировать. Всего в ходе восстания и от последовавшего за ним террора от рук подчиненных Баху войск погибло около 200 тысяч человек. С ноября 1944 года командир XIV армейского корпуса СС, на базе которого в январе 1945 года был сформирован X армейский корпус СС. Его командиром Бах числился с 26 января по 10 февраля 1945 года. В феврале — апреле 1945 года командовал сборным корпусом «Одер». После окончания войны арестован, выступал свидетелем на процессе Международного трибунала в Нюрнберге. До 1950 года находился в заключении. 31 марта 1951 года приговорен Мюнхенским судом по денацификации к 10 годам общественных работ, что фактически позволяло ему спокойно жить в своем доме во Франконии. В 1958 году вновь арестован и в 1961 году германским судом за участие в убийствах по время «Ночи длинных ножей» приговорен к 4,5 года заключения. В 1962 году осужден за убийство 6 коммунистов в 1933 году и приговорен к пожизненному тюремному заключению. Умер 8 марта 1972 года в тюремном госпитале в Мюнхене-Харлахинге.

Производства во время войны:

группенфюрер СС (11 июля 1934 года), генерал-лейтенант полиции (10 апреля 1941 года), обергруппенфюрер СС и генерал полиции (9 ноября 1941 года), генерал войск СС (1 июля 1944 года).

Высшие награды:

Рыцарский крест Железного креста (30 сентября 1944 года);

Золотой Германский крест (23 февраля 1943 года).

Гельмут Беккер (Becker)

Родился 12 августа 1902 года в Альт-Руппине, Бранденбург. Сын маляра. 1 августа 1920 года вступил рядовым в рейхсвер. В 1932 году в звании унтер-офицера уволен из армии. 27 февраля 1933 года вступил в СС (билет № 113 174), а затем в НСДАП (билет № 1 592 593). В 1935 году переведен в штандарт «Верхняя Бавария» соединений СС «Мертвая голова», командовал ротой, затем батальоном. Участник всех военных операций 1938—1939 годов: аншлюса, оккупации Судетской области, расчленении Чехословакии. Во время Польской кампании в 1939 году батальон Беккера осуществлял карательные функции в тылу войск. С октября 1939 года командовал батальоном в составе дивизии СС «Мертвая голова». Участник кампании во Франции. В 1941 году дивизия переброшена на Восточный фронт. Отличился в боях в Демянском котле, когда дивизия понесла огромные потери. Осенью 1942 года, когда дивизия была выведена во Францию на пополнение, назначен командиром 6-го моторизованного полка СС. В начале 1943 года вернулся на Восточный фронт, участвовал в боях под Харьковом, на Курской дуге. В марте 1943 года за отличие полк получил почетное наименование «Теодор Эйке». Беккер отличался большой личной храбростью, но в то же время неоднократно

обвинялся (доказано не было) в злоупотреблении алкоголем и сексуальных отклонениях. Вскоре на короткое время Беккер направлен в Италию, где руководил формированием 16-й моторизованной дивизии СС «Рейхсфюрер СС». 21 июня 1944 года стал последним командиром 3-й танковой дивизии СС «Мертвая голова». Участвовал в оборонительных боях в Польше, затем в Венгрии в районе озера Балатон, где германское командование предприняло попытку широкомасштабного наступления. 9 мая 1945 года, проведя остатки понесшей большие потери дивизии через всю Австрию, сдался в плен частям 3-й армии США в Цветтеле (Австрия). Позднее передан американским командованием СССР, содержался в Полтавской тюрьме и Воркутинском лагере. 29 ноября 1947 года военным трибуналом войск МВД Киевского военного округа приговорен к 25 годам заключения в лагерях. Повторно по обвинению в саботаже строительных работ 9 сентября 1952 года военным трибуналом Донского военного округа приговорен к смертной казни. 18 февраля 1952 года расстрелян.

Производства во время войны:

оберштурмбаннфюрер СС (30 января 1938 года), штандартенфюрер СС (26 сентября 1942 года), оберфюрер СС (21 июня 1944 года), бригадефюрер СС и генерал-майор войск СС (1 октября 1944 года).

Высшие награды:

Рыцарский крест Железного креста (7 сентября 1943 года);

Рыцарский крест с дубовыми листьями (28 сентября 1944 года);

Золотой Германский крест (26 сентября 1942 года).

Отто Бинге (Binge)

Родился 19 мая 1895 года. Участник Первой мировой войны, служил в артиллерии. За боевые отличия награжден Железным крестом 1-го и 2-го класса. Член СС (билет № 405 841). В 1936 году поступил в части усиления СС. В 1940 году переведен в Полицейскую дивизию СС, где возглавил 4-й дивизион 4-го артиллерийского полка СС. Участник Французской кампании и боев на советско-германском фронте. В 1943 году возглавил 4-й артиллерийский полк СС. В начале 1944 года назначен командиром 17-го артиллерийского

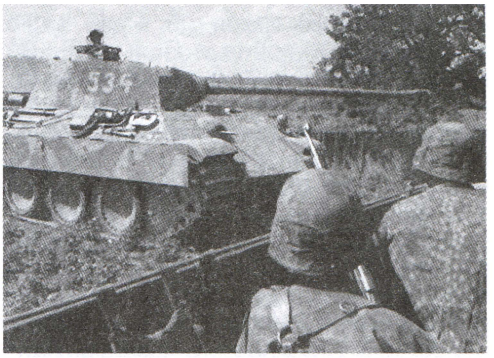

Сидящие в бронетранспортере гренадеры СС наблюдают за движением «пантеры» из танкового полка своей дивизии. Западный фронт, 1944 г.

полка СС в составе 17-й моторизованной дивизии СС «Гётц фон Берлихинген», неоднократно (в том числе с 17 по 20 июня 1944 года и с 1 по 30 августа 1944 года) в качестве старшего командира исполнял обязанности командира дивизии. Умер 13 июня 1982 года.

Производства во время войны:

штандартенфюрер СС (20 апреля 1944 года).

Гюнтер Блюментрит (Blumentritt)

Родился 10 февраля 1892 года в Мюнхене. 29 мая 1911 года поступил фаненюнкером в 71-й пехотный полк. Окончил военное училище в Данциге (в 1912 году), 19 нобяря 1912 года произведен в лейтенанты. Участник Первой мировой войны, адъютант 3-го батальона своего полка, с 1 января 1918 года полковой адъютант, с 5 сентября 1918 года — 205-й, с 23 декабря 1918 года — 76-й пехотных бригад. За боевые отличия награжден Железным крестом 1-го и 2-го класса, Рыцарским крестом ордена Дома Гогенцоллернов с мечами; обер-лейтенант (с 22 марта 1918 года). В марте — октябре 1919 года командовал ротой в Добровольческом корпусе в Гессене, Тюрингии и Вальдеке. После демобилизации армии оставлен в рейхсвере, командир роты. 1 апреля 1926 — 1 октября 1927 года начальник оперативного отдела штаба 6-й дивизии. С 13 апреля 1935 года лектор и инструктор по тактике Военной академии. 1 июля переведен в штаб VII военного округа, а 15 октября 1935 года назначен начальником оперативного отдела штаба VII армейского корпуса. С 12 октября 1937 года командир 1-го батальона 19-го пехотного полка. С 3 ноября 1938 года начальник 4-го отдела (боевая подготовка) Генштаба сухопутных войск. Руководил разработкой

планов военных операций, в том числе плана «Вейс» (война с Польшей). Во время Польской и Французской кампаний занимал должность начальника оперативного отдела штаба группы армий «Юг» (с 1 сентября 1939 года) и «А» (с 20 октября 1939 года). С 25 октября 1940 года начальник штаба 4-й армии. Участник военных действий на советско-германском фронте. 17 января 1942 года назначен 1-м обер-квартирмейстером Генштаба сухопутных войск — на этом посту он был ближайшим помощником и заместителем начальника Генштаба. С 24 сентября 1942 по 9 сентября 1944 года начальник штаба группы армий «Д» (командование Запада). 3 января 1943 года попал в железнодорожную катастрофу и получил тяжелые ранения. С 1 октября 1944 года назначен командиром LXXXVI армейского корпуса, но уже 18 ноября сменил его на LVIII танковый корпус, одновременно с 20 октября 1944 по 20 января 1945 года командовал XII армейским корпусом СС. В декабре 1944 года вместе с генерал-фельдмаршалом В. Моделем, генералом Х. фон Мантейфелем и Й. Дитрихом пытался убедить А. Гитлера начать переговоры с союзниками о заключении сепаратного мира. 23 ноября 1944 года возглавил наспех созданную корпусную группу «Блюментрит». С 29 января 1945 года командовал 25-й армией, а с 28 марта — 1-й парашютной армией. 10 апреля 1945 года поставлен во главе наскоро сформированного соединения, получившего название армии «Блюментрит». 6 мая 1945 года назначен главнокомандующим в Шлезвиг-Гольштейне. 1 июня 1945 года арестован англичанами и 1 декабря передан американцам. Находясь в плену, сотрудничал с американской военно-исторической комиссией. Автор мемуаров и большого числа военно-исторических работ по истории Второй мировой войны. Считал, что союзники допустили ошибку, действуя широким фронтом, вместо того чтобы нанести концентрированный удар в Северной Германии. 1 января 1948 года освобожден. Умер 12 октября 1967 года в Мюнхене.

Производства во время войны:

полковник (1 октября 1938 года), генерал-майор (16 января 1942 года), генерал-лейтенант (1 декабря 1942 года), генерал пехоты (1 апреля 1944 года).

Высшие награды:

Рыцарский крест Железного креста (13 сентября 1944 года);

Рыцарский крест с дубовыми листьями (18 февраля 1945 года);

Золотой Германский крест (26 января 1942 года).

Фридрих Вильгельм Бок (Bock)

Родился 6 мая 1897 года в Врешене, Позен. После начала Первой мировой войны 2 августа 1914 года поступил в армию, служил в артиллерии; в феврале 1918 года произведен в лейтенанты. 11 сентября 1918 года тяжело ранен. За боевые отличия награжден Железным крестом 2-го класса. В 1919 году служил в Добровольческом корпусе в Прибалтике. В 1919—1922 годах работал в Министерстве сельского хозяйства Померании. 15 ноября 1922 года поступил на службу в гамбургскую шуцполицию, затем был переведен в Ганновер, где служил до сентября 1939 года. 1 мая 1933 года вступил в НСДАП (билет № 2 223 186). В декабре 1939 года назначен командиром 3-го батальона полиции порядка, дислоцированном на территории генерал-губернаторства. В мае 1940 года переведен в войска СС и назначен командиром 2-го дивизиона артиллерийского полка полицейской дивизии СС. Участник боев на советско-германском фронте. 1 ноября 1941 года вступил в СС (билет № 405 821). С 1 августа 1943 года по 1 апреля 1944 года командовал 3-м артиллерийским полком СС 4-й полицейской моторизованной дивизии СС. С 24 октября 1943 года по 15 марта 1944 года возглавлял боевую группу дивизии в СССР (основная часть дивизии была переброшена на Юго-Восток) и одновременно с 20 октября 1943 года по 19 апреля 1944 года числился командиром всей дивизии. С 15 марта по 13 апреля 1944 года командир 19-й гренадерской дивизии войск СС (латышской № 2). В мае 1944 года вновь исполнял обязанности командира 4-й полицейской дивизии СС. 1 июня 1944 года назначен командующим артиллерией II танкового корпуса СС на советско-германском фронте. На этом посту он и оставался до конца войны, за исключением трех месяцев (с 31 июля по 29 октября 1944 года), когда он командовал 9-й танковой дивизией СС

«Гогенштауфен». Умер 11 марта 1978 года в Ганновере.

Производства во время войны:

штурмбаннфюрер резерва СС (1 ноября 1941 года), оберштурмбаннфюрер резерва СС (5 января 1942 года), штандартенфюрер СС (9 ноября 1943 года), оберфюрер СС и полковник полиции (1 августа 1944 года).

Высшие награды:

Рыцарский крест Железного креста (23 августа 1943 года);

Рыцарский крест с дубовыми листьями (2 сентября 1944 года).

Георг «Шорш» Бохман (Bochmann)

Родился 18 сентября 1913 года в Альбернау, Саксония. Сын текстильного фабриканта. Учился в Лейпцигском университете. 1 октября 1933 года вступил в Гитлерюгенд, 14 марта 1933 года — в НСДАП (билет № 1 907 565) и СС (билет № 122 362). 9 ноября 1934 года вступил в части СС «Мертвая голова» (во 2-й штурм штандарта СС «Саксония») штурманном. С 31 декабря 1935 года командир взвода в соединении «Верхняя Бавария», размещавшегося в концлагере «Дахау». 20 апреля 1936 года назначен командиром 15-й сотни штурмбанна «Саксония». В 1939 году поступил в дивизию СС «Мертвая голова», с 1 ноября 1939 года командир 14-й (противотанковой) роты 1-го пехотного полка СС «Мертвая голова». Участник Французской кампании. В августе—сентябре 1940 года командирован в состав 31-й пехотной дивизии, в ноябре 1941 года — в штаб 7-й армии, в феврале — марте 1941 года — в учебный батальон в Кёнигсбрюке. С 27 марта 1941 года командир 2-й роты противотанкового дивизиона дивизии СС «Мертвая голова», в мае 1941 — октябре 1942 года — всего дивизиона. В 1942—1943 годах сражался в Демянске, где в апреле 1942 года командовал боевой группой (сформированной на базе его батальона). 20 апреля 1942 года тяжело ранен. С 21 октября 1942 по 1 августа 1943 года командовал 2-м батальоном мотоциклетного полка СС «Туле» (в составе дивизии СС «Мертвая голова»). С 10 февраля по 15 ноября 1944 года состоял начальником офицерской школы СС в Арольсене, но уже в ноябре 1944 года включен в состав дивизии СС «Дас Рейх». С 20 ноября 1944 года командир 9-го танкового полка СС в составе 9-й танковой дивизии СС «Гогенштауфен». С 10 января по 27 марта 1945 года командовал 18-й добровольческой моторизованной дивизией СС «Хорст Вессель», а с 26 марта 1945 года — 17-й моторизованной дивизией СС «Гётц фон Берлихинген». 9 мая 1945 года сдался американским войскам в районе Роттех-Эгерна. В 1947 году освобожден. Умер 8 июня 1973 года в Оффенбахе, Майн.

Производства во время войны:

гауптштурмфюрер СС (25 августа 1939 года), штурмбаннфюрер СС (20 апреля 1942 года), оберштурмбаннфюрер СС (9 ноября 1943 года), штандартенфюрер СС (9 ноября 1944 года), оберфюрер СС (20 апреля 1945 года).

Высшие награды:

Рыцарский крест Железного креста (3 мая 1943 года);

Рыцарский крест с дубовыми листьями (17 мая 1943 года);

Рыцарский крест с дубовыми листьями и мечами (26 марта 1945 года).

Курт Брасак (Brasak)

Родился 6 апреля 1892 года в Шёнебеке на Эльбе. Участник Первой мировой войны. В 1921 — 1930 годах член «Стального шлема». 1 июля 1930 года вступил в НСДАП (билет № 267 498), 1 марта 1931 года — в СС (билет № 8216). С 3 марта 1932 года командир 2-го, с 20 апреля 1932 года — резервного штурмбанна 21-го штандарта СС (Магдебург). С 7 мая 1934 года командир 91-го штандарта СС (Торгау), с 1 января 1937 года — XI, с 22 сентября 1937 по 8 мая 1945 года — XXX абшнита СС (Кассель). С 1 декабря 1939 года командир 1-го дивизиона артиллерийского полка СС «Мертвая голова». 1 апреля 1941 года командовал 1-м, а с 30 мая — 4-м дивизионом артиллерийского полка СС дивизии СС «Викинг». 10 января 1942 года Брасак был назначен командиром артиллерийского полка СС дивизии СС «Рейх», а в конце июля 1942 года возглавил артиллерийское командование танкового корпуса СС. С 18 по 29 марта 1943 года временно командовал моторизованной дивизией СС «Рейх». 3 апреля 1943 года переведен в резерв. С 29 июня 1943 года руководитель службы снабжения «Россия-Север». 10 ноября 1943 года назначен командиром артил-

лерийского полка 4-й добровольческой моторизованной дивизии СС «Нидерланд», которым руководил до 29 мая 1944 года, когда возглавил артиллерийского командование VII танкового корпуса СС (который затем был переформирован в IV танковый корпус СС). 1 марта 1945 года переведен в резерв.

Умер 28 сентября 1978 года в Гамбурге.

Производства во время войны:

оберфюрер СС (30 января 1938 года), оберштурмбаннфюрер резерва СС (1 декабря 1939 года), штандартенфюрер резерва СС (30 января 1942 года), оберфюрер резерва СС (20 апреля 1943 года), бригадефюрер СС и генерал-майор войск СС (30 января 1945 года).

Высшие награды:

Золотой Германский крест (19 октября 1944 года).

Карл Генрих Якоб Бреннер (Brenner)

Родился 1 мая 1895 года в Мангейме. 3 августа 1914 года поступил добровольцем в армию, в 1915-м произведен в лейтенанты. Участник Первой мировой войны, до января 1919 года служил в 10-м полевом артиллерийском полку «Шарнхорст». За боевые отличия награжден Железным крестом 1-го и 2-го класса. В январе 1919 — апреле 1920 года служил в Бадене в добровольческом батальоне «Восток». Участник Капповского путча. В июле 1920 года уволен из армии. 1 мая 1933 года вступил в НСДАП (билет № 3 460 685). Служил в шуцполиции. 11 сентября 1938 года принят в СС (билет № 307 786). С 1 ноября 1941 по 6 февраля 1942 года командующий войсками СС на Северо-Западе. С 6 февраля по 1 июля 1942 года и в мае — октябре 1944 года командующий полицией порядка (ОРПО) в Зальцбурге. С января 1943 года Бреннер руководил антипартизанскими операциями в зоне ответственности высшего руководителя СС и полиции Альпенланда (обергруппенфюрера СС Рёзенера). 15 декабря 1943 года переведен на пост командующего ОРПО на Украине (со штаб-квартирой в Киеве). Один из организаторов антипартизанских операций. С июля по сентябрь 1944 года заменял Эриха фон дем Баха на посту командующего формированиями по борьбе с бандформированиями. 1 сентября 1944 года назначен командиром 6-й горнострелковой дивизии СС «Норд», сражавшейся на северном участке советско-германского фронта. 2 апреля 1945 года сдался частям американской армии. Умер 14 февраля 1954 года в Карлсруэ.

Производства во время войны:

полковник полиции (20 апреля 1939 года), штандартенфюрер СС (15 августа 1939 года), оберфюрер СС (9 ноября 1941 года), бригадефюрер СС, генерал-майор войск СС и полиции (30 января 1942 года), генерал-лейтенант полиции (1 января 1944 года), группенфюрер СС и генерал-лейтенант войск СС (15 марта 1944 года).

Высшие награды:

Рыцарский крест Железного креста (31 декабря 1944 года);

Золотой Германский крест (16 июня 1944 года).

Карл Бурк (Burk)

Родился 14 марта 1998 года. Член СС (билет № 68 910). Служил в соединении СС «Мертвая голова». В 1940 году командовал 2-м батальоном 12-го пехотного полка СС «Мертвая голова». В начале 1941 года переведен в штаб 5-го артиллерийского полка СС, входившего в состав дивизии СС «Викинг». С июня 1941 года командир зенитного дивизиона СС «Ост», участник боев на советско-германском фронте. В 1943 году назначен командиром зенитного учебного и запасного полка СС. С октября 1944 года по февраль 1945 года командовал 28-й добровольческой гренадерской дивизией СС «Валлония». 15 февраля 1945 года назначен командиром 15-й гренадерской дивизии войск СС (латышской № 1). Умер 23 сентября 1963 года.

Производства во время войны:

оберштурмбаннфюрер СС (1940 год), штандартенфюрер СС (1943 год), оберфюрер (1944 год), бригадефюрер СС и генерал-майор войск СС (20 апреля 1945 года).

Адольф Вагнер (Wagner)

Родился в Трансильвании (Румыния) в семье фольксдойче. В 1941 году командир 2-го батальона полка СС «Дойчланд», в составе дивизии СС «Дас Рейх» участвовал в боях на совет-

ско-германском фронте. С 1 февраля 1943 года командир 1-го батальона 14-го добровольческого горнострелкового полка СС 7-й горнострелковой дивизии СС «Принц Евгений», в составе которого участвовал в антипартизанских операциях на Балканах. В 1944 году назначен командиром 7-го горнострелкового учебного и запасного батальона СС в составе той же дивизии. 10 февраля 1945 года поставлен во главе 24-й горнострелковой (карстъегерской) дивизии войск СС, которой командовал до конца войны.

Производства во время войны:

оберфюрер СС.

Юрген Вагнер (Wagner)

Родился 9 сентября 1901 года. Член НСДАП (билет № 707 279) и СС (билет № 23 692). В 1933 году зачислен в «Лейбштандарт СС Адольф Гитлер», в 1939 году переведен в штандарт СС «Дойчланд». Участник Французской и Польской кампаний, а также операции по оккупации Югославии. Затем служил в 11-м пехотном полку СС. Участник боев на советско-германском фронте. С мая 1942 года командир полка СС «Германия» в составе 5-й моторизованной дивизии СС «Викинг». С 20 апреля по 2 ноября 1944 года командовал полком СС «Ландштурм Нидерланд», затем 4-й добровольческой моторизованной бригадой «Нидерланды». Одновременно в апреле—мае 1944 года временно исполнял обязанности командира 4-й полицейской моторизованной дивизии СС. 10 февраля 1945 года назначен командиром 23-й добровольческой моторизованной дивизии СС «Нидерланды» (нидерландской № 1), созданной на базе 4-й добровольческой бригады СС. В мае 1945 года сдался англо-американским войскам, был передан югославским властям. Процесс по делу Вагнера проходил в Цреньянине 29 мая—6 июня 1947 года. Приговорен к смертной казни. Казнен 27 июня 1947 года в Белграде.

Производства во время войны:

бригадефюрер СС и генерал-майор войск СС (20 апреля 1945 года).

Высшие награды:

Рыцарский крест Железного креста (24 июля 1943 года);

Рыцарский крест с дубовыми листьями (11 декабря 1944 года);

Золотой Германский крест (8 декабря 1942 года).

Йоханнес Вирт (Wirt)

Служил в полиции. 1 марта 1939 года вступил в СС (билет № 314 929). Во время войны состоял начальником 1-го полицейского училища вооружений в Хеллегау, близ Дрездена. В начале 1945 года под его командованием из частей полиции была сформирована бригада, брошенная в бой на Одерском фронте. В феврале 1945 года бригада была развернута в 35-ю полицейскую гренадерскую дивизию СС, и Вирт командовал ею до 1 марта 1945 года.

Производства во время войны:

штурмбаннфюрер СС (1 марта 1939 года), оберштурмбаннфюрер СС (1 сентября 1941 года), штандартенфюрер СС (20 апреля 1943 года), оберфюрер СС (9 ноября 1944 года).

Фриц де Витт (Witt)

Родился 27 мая 1908 года в Хохенлимбурге в семье коммивояжера. В 1925—1933 годах работал коммивояжером в текстильных фирмах. 1 декабря 1931 года вступил в НСДАП (билет № 816 769) и СС — в 1-й штурм 30-го штандарта СС в Хагене (билет № 21 518). 17 марта 1933 года поступил добровольцем в Штабную охрану СС (из которой в 1934 году был развернут «Лейбштандарт СС Адольф Гитлер»), командовал 2-й ротой. 9 сентября 1934 года произведен в оберштурмфюреры СС. 12 января 1935 года переведен в штандарт СС «Дойчланд» и назначен командиром 3-й роты. Отличился во время Польской кампании. С 1 октября 1939 года командир 1-го батальона пехотного полка СС «Дойчланд». Во время Французской кампании проявил себя выдающимся командиром (особенно во время атаки на его позиции 20 британских танков 27 мая 1940 года) и был высоко оценен Ф. Штейнером. 16 октября 1940 года вновь переведен в «Лейбштандарт», с 26 марта 1941 года командир 1-го батальона полка. Участвовал в кампании против Греции, а затем в боях на советско-германском фронте. С 1 июля 1942 года командир 1-го моторизованного полка 1-й моторизованной дивизии «Лейбштандарт СС Адольф Гитлер».

Отличился в феврале—марте 1943 года во время боев под Харьковом. 24 июня 1943 года назначен командиром моторизованной дивизии СС «Гитлерюгенд» (с октября 1943 года — 12-я танковая дивизия СС «Гитлерюгенд»). Убит 16 июня 1944 года в Вено, близ Кана (Нормандия), снарядом, выпущенным из корабельного орудия союзного флота.

Производства во время войны:

гауптштурмфюрер СС (1 июня 1935 года), штурмбаннфюрер СС (25 мая 1940 года), оберштурмбаннфюрер СС (27 ноября 1941 года), штандартенфюрер СС (30 января 1943 года), оберфюрер СС (1 июля 1943 года), бригадефюрер СС и генерал-майор войск СС (20 апреля 1944 года).

Высшие награды:

Рыцарский крест Железного креста (4 сентября 1940 года);

Рыцарский крест с дубовыми листьями (1 марта 1943 года);

Золотой Германский крест (8 февраля 1942 года).

Теодор Виш (Wisch)

Родился 13 декабря 1907 года в Вессельбугенеркооге, Гольштейн. Сын крестьянина. В январе 1930 года вступил в НСДАП (билет № 369 050) и СС (билет № 4759). Служил в 1-м штурмбанне 53-го штандарта СС (Вессельбурен). 17 марта 1933 года переведен в специальную команду СС «Берлин», которая затем была преобразована в «Лейбштандарт СС Адольф Гитлер». С 1938 года командир 1-го штурма «Лейбштандарта», участник Польской и Французской кампаний. В начале Балканской кампании 6 апреля 1941 года назначен командиром 2-го батальона пехотного полка СС «Лейбштандарт СС Адольф Гитлер». Участвовал в боях на советско-германском фронте. С 15 июля 1942 года командир 2-го мотопехотного полка СС «Лейбштандарт СС Адольф Гитлер» (с 16 марта 1943 года — моторизованный полк). 4 июля 1943 года стал преемником И. Дитриха на посту командира моторизованной дивизии СС «Лейбштандарт СС Адольф Гитлер». Его дивизия действовала в начале 1944 года в составе I танкового корпуса СС на фронте группы армий «Юг». 20 августа 1944 года во время боев в Нормандии тяжело ранен и эвакуирован в Германию, где ему ампутировали обе ноги. До конца войны находился в госпитале, числясь по Главному оперативному управлению СС. В мае 1945 года арестован американцами. В 1947 году освобожден. Умер 11 января 1995 года в Гамбурге-Нордерштедте.

Производства во время войны:

гауптштурмфюрер СС (1 октября 1933 года), штурмбаннфюрер СС (30 января 1940 года), оберштурмбаннфюрер СС (27 сентября 1941 года), штандартенфюрер СС (30 января 1943 года), оберфюрер СС (1 июля 1943 года), бригадефюрер СС и генерал-майор войск СС (30 января 1944 года).

Высшие награды:

Рыцарский крест Железного креста (15 сентября 1941 года);

Рыцарский крест с дубовыми листьями (12 февраля 1944 года);

Рыцарский крест с дубовыми листьями и мечами (30 августа 1944 года);

Золотой Германский крест (25 февраля 1943 года).

Альфред Бернгард Юлиус Эрнст Вюнненберг (Wünnenberg)

Родился 20 июля 1891 года в Саарбурге, Лотарингия. 28 января 1913 года поступил в армию унтер-офицером, 5 августа 1914 года произведен в лейтенанты. Участник Первой мировой войны. За боевые отличия награжден Железным крестом 1-го и 2-го класса. В 1920 году демобилизован в чине капитана и 1 февраля поступил на службу в полицию безопасности в звании обер-лейтенанта полиции. 19 сентября 1920 года переведен в шуцполицию. В 1926—1928 годах учился в полицейской школе Клефельда. С мая 1928 года служил в полиции Кёльна, затем инспектор полиции в Гинденбурге. 1 мая 1933 года вступил в НСДАП (билет № 2 222 600). С августа 1933 года командир шуцполиции в Бойтене, с мая 1934 года — в Глейвице, с февраля 1935 года — в Саарбрюкене, с октября 1937 года — в Бремене, с октября 1937 года — в Мангейме. 2 октября 1939 года назначен командиром 3-го полицейского полка СС в составе Полицейской дивизии СС (до 1 сентября 1940 года). 1 января 1940 года вступил в СС (билет № 405 898). С 16 декабря 1941 по 10 февраля 1942 года командир Полицейской дивизии СС. С 8 июня по 23 октября 1943 года командир IV танкового корпуса СС. 31 августа 1943 года, когда

Курт Далюге был направлен заместителем имперского протектора Богемии и Моравии, Вюнненберг возглавил Главное управление полиции порядка, в подчинении которого находились все полицейские силы (кроме полиции безопасности) в Германии и на оккупированных территориях. В мае 1945 года, после того как А. Гитлер лишил Г. Гиммлера постов рейхсфюрера СС и шефа германской полиции, на последнюю должность был назначен Вюнненберг. В мае 1945 года взят в плен в Шлезвиг-Гольштейне британскими войсками. Умер 30 декабря 1963 года в Клефельде, Рейнланд.

Производства во время войны:

подполковник полиции (20 апреля 1937 года), штандартенфюрер СС и полковник полиции (1 января 1940 года), генерал-майор полиции (1 октября 1941 года), оберфюрер СС (9 ноября 1941 года), бригадефюрер СС (9 декабря 1941 года), группенфюрер СС (1 июля 1942 года), генерал-лейтенант полиции (11 июля 1942 года), обергруппенфюрер СС, генерал войск СС и полиции (1 июля 1943 года).

Высшие награды:

Рыцарский крест Железного креста (15 ноября 1941 года);

Рыцарский крест с дубовыми листьями (23 апреля 1942 года).

Карл Гезеле (Gesele)

Родился 15 августа 1912 года в Ридлинген-на-Дунае. В начале 30-х годов вступил в НСДАП (билет № 724 050), в августе 1931 года — в СС (билет № 10 596) с зачислением в 13-й штандарт. В 1933 году переведен в полицейский резерв «Вюртемберг». 25 марта 1934 года получил звание унтерштумфюрера, был переведен в части усиления СС и в октябре назначен командиром взвода 9-го, с мая 1935 года — 10-го, с октября 1936 года — 17-го штурма штандарта СС «Дойчланд». С декабря 1936 года адъютант 4-го штурмбанна, с мая 1938 года — командир 10-й штурма своего штандарта. Участник Польской и Французской кампаний. В августе 1940 года назначен инспектором тактики в юнкерской школе СС Бад-Тёльц, но после начала боев на советско-германском фронте в сентябре 1941 года вернулся в действующую армию 1-м офицером Генштаба (начальником штаба) кавалерийской бригады СС (позже кавалерийской дивизии СС). В августе 1942 года по болезни был эвакуирован в Германию. После выздоровления 5 октября 1942 года назначен командиром батальона сопровождения рейхсфюрера СС. В феврале 1943 года этот батальон личной охраны Г. Гиммлера был развернут в штурмовую бригаду СС «Рейхсфюрер СС» под командованием Гезеле. С 18 октября 1943 года командир 35-го моторизованного полка 16-й моторизованной дивизии СС «Рейхсфюрер СС». Отличился в боях на Корсике. С января 1945 года командир кавалерийского училища СС в Вееде (близ Гёттингена). В марте 1945 года назначен командиром 37-й добровольческой кавалерийской дивизии СС «Лютцов», которая так и не была до конца укомплектована и была довольно слабой частью. В мае 1945 года она была уничтожена советскими войсками. Гезеле умер 8 апреля 1968 года во Фридрихсхафене.

Производства во время войны:

гауптштурмфюрер СС (30 июня 1939 года), оберштурмбаннфюрер СС (21 июня 1943 года), штандартенфюрер СС (20 апреля 1945 года)

Высшие награды:

Рыцарский крест Железного креста (4 июля 1944 года);

Золотой Германский крест (2 апреля 1942 года).

Герберт Гёльц (Gölz)

Родился 9 апреля 1897 года в Берлине. Участник Первой мировой войны; лейтенант (12 июня 1917 года). За боевые отличия награжден Железным крестом 1-го и 2-го класса. В 1919 году демобилизован и поступил на службу в шуцполицию. 1 сентября 1932 года вступил в НСДАП (билет № 1 323 386), 1 июня 1940 года — в СС (билет № 357 154). В составе Полицейской дивизии СС участвовал во Французской кампании, командир 1-го батальона 3-го полицейского полка. Затем участвовал в боях на советско-германском фронте. Служил на оккупированной территории СССР в полицейских частях, командир абшнита, отличился во время боев в Ковельском котле (1944 год). В 1945 году назначен начальником штаба X армейского корпуса СС. В марте 1945 года возглавил боевую группу, в которую были сведены

соединения корпуса и некоторое время официально числился командиром корпуса. Умер 28 января 1979 года в Бал-Дюррхейме.

Производства во время войны:

майор полиции (1 января 1937 года), штурмбаннфюрер СС (1 июня 1940 года), оберштурмбаннфюрер СС и подполковник полиции (20 апреля 1942 года), полковник полиции (1 августа 1944 года), штандартенфюрер СС (14 октября 1944 года).

Высшие награды:

Рыцарский крест Железного креста (3 мая 1945 года);

Золотой Германский крест (2 мая 1944 года).

Герберт Отто Гилле (Gille)

Родился 8 марта 1897 года в Бад-Гандерсгейм, Гарц. Окончил кадетский корпус в Берлине-Лихтенфельде. 1 августа 1914 года поступил фенрихом в 30-й (2-й Баденский) полевой артиллерийский полк. Участник Первой мировой войны, воевал в рядах 55-го резервного артиллерийского полка, командир взвода. За боевые отличия награжден Железным крестом 1-го и 2-го класса; лейтенант (27 января 1915 года). 31 марта 1919 года демобилизован с производством в обер-лейтенанты. В 1922—1926 годах член «Стального шлема». В 1929—1931 годах работал на автомобильном заводе в Брауншвейге, в 1931—1933 годах основал собственный бизнес. 1 мая 1931 года вступил в НСДАП (билет № 537 337), 10 октября 1931 года — в СС (билет № 39 854). С октября 1931 года командир 5-го штурма, с 27 января 1933 года — автомобильного отряда 49-го штандарта СС. С 20 апреля 1933 по 4 апреля 1934 года начальник штаба 4-го абшнита СС в Брауншвейге. 20 мая 1934 года поступил в части усиления СС (прообраз войск СС) и возглавил 11-й штурм 1-го штандарта СС (будущий штандарт СС «Дойчланд»). С 1 октября 1936 года начальник штаба штандарта, с 15 марта 1937 года командир 2-го штурмбанна. В мае 1939 года назначен командиром 1-го дивизиона артиллерийского полка СС, с которым участвовал в Польской и Французской кампаниях. С 15 ноября 1940 по 1 мая 1943 года командир 5-го артиллерийского полка СС. В составе 5-й добровольческой моторизованной дивизии СС «Викинг» воевал на советско-германском фронте. С 20 июня 1942 года командующий артиллерией танкового корпуса СС. С июля 1942 года командир полка СС «Вестланд». Участник 3-го сражения за Харьков (1943 год), затем успешно командовал группой под Ростовом. 1 мая 1943 года принял от Штейнера 5-ю моторизованную дивизию СС «Викинг». В марте—апреле 1944 года успешно провел оборону под Ковелем от превосходящих советских войск. 6 августа 1944 года назначен командиром IV танкового корпуса СС. Во главе корпуса СС отличился в боях под Варшавой и Будапештом. В мае 1945 года отвел свой корпус в Австрию, где 8 мая 1945 года сдался американским войскам. Приговорен к 10 месяцам тюрьмы. В мае 1948 года освобожден. После войны основал журнал ветеранов 5-й дивизии СС «Клич викинга» (Wiking-Ruf). Умер 26 декабря 1966 года в Штеммене, близ Ганновера.

Группенфюрер СС и генерал-лейтенант войск СС Герберт Отто Гилле. 1944 г.

Производства во время войны:

штурмбаннфюрер СС (20 апреля 1937 года), оберштурмбаннфюрер СС (19 октября 1939 года), штандартенфюрер СС (30 января 1941 года), обер-

фюрер СС (1 октября 1941 года), бригадефюрер СС и генерал-майор войск СС (9 ноября 1942 года), группенфюрер СС и генерал-лейтенант войск СС (9 ноября 1943 года), обергруппенфюрер СС и генерал войск СС (9 ноября 1944 года).

Высшие награды:

Рыцарский крест Железного креста (8 октября 1942 года);

Рыцарский крест с дубовыми листьями (1 ноября 1943 года);

Рыцарский крест с дубовыми листьями и мечами (20 февраля 1944 года);

Рыцарский крест с дубовыми листьями, мечами и бриллиантами (19 апреля 1944 года);

Золотой Германский крест (28 февраля 1942 года).

Курт фон Готтберг (Gottberg)

Родился 11 февраля 1896 года в Восточной Пруссии. Участник Первой мировой войны. За боевые отличия награжден Железным крестом 1-го и 2-го класса. В 1919—1924 годах активный член бригады Эрхарда; участник «Пивного путча» 1923 года. В 1932-м вступил в НСДАП (билет № 948 753) и СС (билет № 45 923). В 1937—1939 годах сотрудник Переселенческого управления СС, в 1939 году начальник Земельного управления в Праге. С 1 октября 1940 по 21 июля 1942 года начальник 3-го (учетного) управления Главного управления СС. После оккупации советских областей и создания генерального комиссариата Белоруссия был назначен 27 июня 1942 года руководителем СС и полиции в Минске. Один из ближайших помощников генерального комиссара В. Кубе, организатор террора против евреев и мирного населения. Руководил проведением операции «Котбус» (1942 год), в ходе которой было уничтожено около 9,5 тысячи человек, подозревавшихся в принадлежности к партизанам. Один из ответственных за уничтожение населения Хатыни. С 24 марта 1943 года одновременно являлся заместителем высшего руководителя СС и полиции Центральной России. С 5 июля 1943 года заменял отсутствовавшего Эриха фон дем Баха на посту высшего руководителя СС и полиции Центральной России, с 21 июня по 7 августа 1944 года сам официально занимал этот пост. С 3 июля по 30 августа 1943

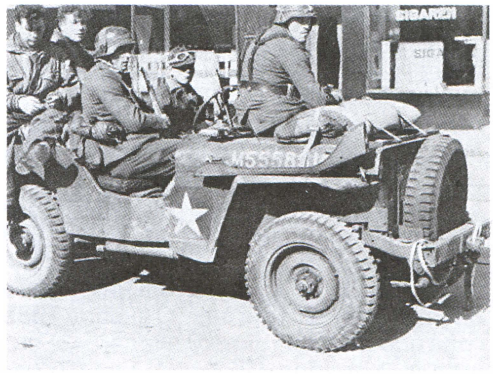

Гренадеры СС и американские пленные на трофейном джипе. Западный фронт, 1944 г.

года под его руководством проведена крупная антипартизанская операция под кодовым названием «Герман» (немцы и их союзники потеряли 205 человек убитыми, ранеными и пропавшими без вести). 27 сентября 1943 года после убийства Кубе белорусскими патриотами принял на себя исполнение обязанностей генерального комиссара и в тот же день приказал расстрелять около 300 заложников. В течение 1943—1944 годов продолжал проводить жестокую оккупационную политику. При наступлении советских войск возглавил боевую группу «Готтберг». С 6 августа по 18 октября 1944 года командовал XII армейским корпусом СС. С декабря 1944 года заместитель командующего Армией резерва Г. Гиммлера. В мае 1945 года арестован британской военной полицией. 31 мая 1945 года покончил жизнь самоубийством в Лейтцхёфте, округ Фленсбург, Шлезвиг-Гольштейн.

Производства во время войны:

оберфюрер СС (30 января 1939 года), оберштурмбаннфюрер резерва СС (1 декабря 1940 года), бригадефюрер СС и генерал-майор полиции (20 апреля 1942 года), группенфюрер СС и генерал-лейтенант полиции (15 июля 1943 года), обергруппенфюрер СС, генерал войск СС и полиции (30 июня 1944 года).

Высшие награды:

Рыцарский крест Железного креста (30 января 1944 года);

Золотой Германский крест (7 августа 1943 года).

Йозеф Грасси (Grassy)

Родился 31 декабря 1894 года в Сёлёше. Участник Первой мировой войны, после окончания которой за-

числен в венгерскую армию. В 1919—1921 годах преподаватель Военной академии Св. Людовика. Окончил Академию Генштаба (в 1924 году). В 1922 году произведен в капитаны и переведен в Академию Генштаба. С 1924 года — в штабе 1-й смешанной бригады. С 1 ноября 1927 года начальник 3-й секции Генштаба, с 20 августа 1929 года командир 1-го пехотного полка, с 1 августа 1932 года начальник штаба 3-й смешанной бригады. С января 1935 года профессор тактики Академии Генштаба. 1 ноября 1938 года Грасси назначен начальником штаба IV армейского корпуса, а 1 июля 1939 года — командиром 7-го пехотного полка. С 1 января 1941 года заместитель командующего ВВС. С 1 марта 1941 года начальник организационного бюро ВВС в Военном министерстве. Один из создателей ВВС Венгрии. С 1 августа 1941 года командир 15-й пехотной бригады, с 17 февраля 1942 года — 15-й, с 1 апреля 1942 года — 13-й легкой пехотной дивизии. В составе оккупационных войск в Югославии участвовал в антипартизанских и карательных операциях. 15 ноября 1942 года Грасси назначен начальником бюро военной подготовки Военного министерства. С октября 1943 года начальник 2-й группы (военная подготовка) Генштаба. 15 января 1944 года оставил службу и уехал в Германию, где 1 марта вступил в войска СС (после прихода в Венгрии к власти Ф. Салаши Грасси был официально возвращен на службу). 2 ноября 1944 года Грасси был назначен командиром 25-й гренадерской дивизии войск СС «Хуньяди» (венгерской № 1). Одновременно с командованием 25-й гренадерской дивизией войск СС 21 марта 1945 года он стал также командиром 26-й гренадерской дивизии войск СС «Гембес» (венгерской № 2). Кроме того, ему были подчинены остатки расформированной 33-й кавалерийской дивизии войск СС (венгерской № 3). Таким образом, под его командованием оказались фактически все венгерские части войск СС, однако эти части находились только на стадии формирования и в боевых действиях приняли лишь ограниченное участие. 6 мая 1945 года попал в автомобильную катастрофу и помещен в госпиталь, где захвачен американскими войсками. В ноябре 1945 года передан венгерским властям. На процессе в Будапеште 08.01.1946 приговорен к смертной казни, после чего передан правительству Югославии. На процессе Военного трибунала в Воеводине признан виновным в массовых казнях гражданского населения в Нови Саде и Бачке в 1942 году и 31 октября 1946 года приговорен к смертной казни. 5 ноября 1946 года расстрелян.

Производства во время войны:

полковник венгерской армии (1 ноября 1938 года), генерал-майор венгерской армии (30 марта 1942 года), бригадефюрер СС и генерал-майор войск СС (1 марта 1944 года), фельдмаршал-лейтенант венгерской армии (1 ноября 1944 года), группенфюрер СС и генерал-лейтенант войск СС (25 марта 1945 года).

Альфред Граф (Graf)

Родился 13 февраля 1906 года. В конце 1920-х годов вступил в НСДАП (билет № 162 644) и СС (билет № 1969). В 1938 году поступил в части усиления СС, служил в составе 3-го штурмбанна штандарта СС «Германия». Участник Французской кампании и боев на советско-германском фронте. В мае — декабре 1944 года — квартирмейстер штаба 21-й горнострелковой дивизии войск СС «Скандербег». 20 января 1945 года назначен командиром 21-й горнострелковой дивизии войск СС «Скандербег» (албанской № 1) и командовал ею до конца войны.

Производства во время войны:

гауптштурмфюрер СС (9 ноября 1938 года), оберштурмбаннфюрер СС (20 апреля 1944 года).

Мартин Гросс (Gross)

Родился 15 апреля 1911 года во Франкфурте-на-Майне. 1 февраля 1931 года вступил в НСДАП (билет № 454 840) и СС (билет № 6684). В составе «Лейбштандарта» принимал участие в занятии Судетской области, в Польской и Французской кампаниях, а также в боях на советско-германском фронте. Был неоднократно ранен. В 1943 году командовал 2-м батальоном 1-го танкового полка СС 1-й танковой дивизии СС «Лейбштандарт Адольф Гитлер». Отличился в боях под Харьковом и Курском. 8 августа 1944 года под его командованием из танкового запасного учебного полка СС (раскварти-

рованного в Дондангене, Латвия) и танкового учебного полка СС «Зеелагер» (расквартированного в Виндау, Латвия) была сформирована танковая бригада СС «Гросс». В конце сентября 1944 года бригада расформирована. С начала 1945 года командовал 12-м танковым полком СС 12-й танковой дивизии СС «Гитлерюгенд». В мае 1945 года взят в плен американскими войсками. Умер 1 марта 1984 года в Бюре, близ Оснабрюка.

Производства во время войны:

оберштурмфюрер СС (9 ноября 1936 года), гауптштурмфюрер СС (30 января 1940 года), штурмбаннфюрер СС (30 января 1943 года), оберштурмбаннфюрер СС (9 ноября 1944 года).

Высшие награды:

Рыцарский крест Железного креста (22 июля 1943 года);

Золотой Германский крест (28 марта 1943 года).

Лотар Дебес-Рекуэст (Debes-Request)

Родился 21 июня 1890 года. Окончил Баварский кадетский корпус. 10 января 1911 года поступил на службу в 18-й Баварский пехотный принца Людвига Фердинанда полк (Ландау), в 1913 году переведен в 88-й (2-й Нассауский) пехотный полк. После окончания военного училища в Данциге 27 января 1912 года произведен в лейтенанты. Участник Первой мировой войны, 24 июня 1916 года тяжело ранен осколками гранаты и после выздоровления назначен в штаб XVIII армейского корпуса. С 27 сентября 1916 года заместитель адъютанта штаба 18-й армии. С октября 1916 года 2-й адъютант, в 1918 году — ордонанс-офицер штаба 223-й пехотной дивизии. С мая 1918 года служил в военно-транспортном командовании в Брюсселе, а затем в Берлине. В 1919 году демобилизован. За боевые отличия награжден Железным крестом 1-го и 2-го класса; капитан (с 18 октября 1918 года). 1 мая 1930 года вступил в НСДАП (билет № 240 110), 1 марта 1937 года — в СС (билет № 278 953). С 1937 года инструктор юнкерского училища СС в Брауншвейге, с 1 января 1940 года — командир училища. С 1 января 1942 года командир отдельной части, организационно входившей в состав 2-й пехотной бригады СС; участвовал в боях на советско-германском фронте. С 22 февраля 1942 года командир 9-го пехотного полка СС. С 10 августа 1942 года командир юнкерского училища СС в Бад-Тёльце. С 15 февраля по 15 октября 1943 года командир 10-й моторизованной дивизии СС «Фрундсберг», руководил ее формированием. 15 октября 1943 года назначен командиром 6-й горнострелковой дивизии СС «Норд». С 15 июня 1944 года командующий войсками СС на Востоке (со штаб-квартирой в Кракове). 21 июня 1944-го перемещен на аналогичную должность в Северную Италию, где и оставался до конца войны. Умер 14 июля 1960 года в Оснабрюке.

Производства во время войны:

оберштурмбаннфюрер СС (11 сентября 1938 года), штандартенфюрер СС (1 января 1940 года), оберфюрер СС (9 ноября 1941 года), бригадефюрер СС и генерал-майор войск СС (21 июня 1942 года), группенфюрер СС и генерал-лейтенант войск СС (30 января 1944 года).

Высшие награды:

Серебряный Германский крест (7 февраля 1945 года).

Леон Жозеф Мария Дегрель (Degrelé)

Родился 15 июня 1906 года в Бульоне, Бельгия. Сын католического священника (французского происхождения), члена ордена иезуитов. Образование получил на юридическом факультете Лувенского университета, доктор права. В 20-е годы вступил в валлонскую националистическую организацию «Аксьон Франсе», сторонник твердой власти, антисемит. Проявил себя хорошим организатором и талантливым оратором. Основал небольшую издательскую фирму. В 1934 году организовал фашистскую организацию рексистов «Рекс» (Rex), по аналогии с итальянской фашистской партией. В качестве образца взял для себя НСДАП — в символике, идеологии и т.д. На выборах 24 мая 1936 года его партия получила 21 место в парламенте. В феврале 1937 года проиграл выборы, не добившись поддержки избирателей, и партия фактически прекратила свое существование. Движение рексистов возродилось в 1940 году после оккупации Бельгии германскими войсками. В 1941 году Дегрель поступил добровольцем в валлонский леги-

он СС и принял участие в боях на советско-германском фронте. С 13 февраля 1944 года командир 5-й добровольческой штурмовой бригады СС «Валлония», которая 19 октября того же года была развернута в дивизию. Отличился под Черкассами, где возглавил операцию по прорыву из окружения. После поражения Германии в 1945 году бежал в Норвегию, откуда на самолете прибыл в Испанию (самолет совершил вынужденную посадку в Сан-Себастьяне, и Дегрель при посадке получил тяжелые ранения); в Бельгии Дегрель 14 декабря 1945 года был заочно приговорен к смертной казни. В 1946-м переехал в Аргентину, а затем вернулся в Испанию. Выпустил книгу «Кампания в России (Потерянный легион)». В 1954 году получил испанское гражданство и сменил имя на Леона Жозе де Рамиреса-Рена. В 1973 году бельгийские журналисты записали с ним интервью в Мадриде, причем Дегрель заявил: «Я сожалею, что мне не удалось достичь намеченного, но, будь у меня шанс, я бы все повторил сначала». Дегрель 12 раз обращался к правительству Бельгии с предложением явиться на суд, в случае если это будет объективный суд присяжных, но ответа не получил. Автор мемуаров (1992). Умер 31 марта 1994 года в госпитале Сан-Атонио в Малаге, Испания.

Производства во время войны:

ефрейтор (12 февраля 1942 года), обер-фельдфебель (28 февраля 1942 года), лейтенант резерва (1 мая 1942 года), оберштурмфюрер СС (1 июня 1943 года), гауптштурмфюрер СС (1 января 1944 года), штурмбаннфюрер СС (20 апреля 1944 года), оберштурмбаннфюрер СС (1 января 1945 года), штандартенфюрер СС (20 января 1945 года).

Высшие награды:

Рыцарский крест Железного креста (20 февраля 1944 года);

Рыцарский крест с дубовыми листьями (27 августа 1944 года);

Золотой Германский крест (9 октября 1944 года).

Эдуард Дейзенхофер (Deisenhofer)

Родился 27 июня 1909 года в Баварии. Получил высшее юридическое образование, доктор права. 25 мая 1930 года вступил в НСДАП (билет № 250 226), 1 октября 1930 года — в СС (билет № 3642). С 9 ноября 1933 года командир 1-го штурма 3-го штандарта СС, 18 марта 1934 года перешел в «Лейбштандарт СС Адольф Гитлер». В июне 1934 года переведен в части усиления СС и 22 октября 1934 года назначен командиром взвода 2-го штурмбанна 2-го штандарта СС. В феврале 1935 года переведен в концлагерь Дахау, а в апреле зачислен в караульный отряд СС «Верхняя Бавария». С апреля 1935 года служил в штандартах частей СС «Мертвая голова». 19 октября 1939-го командир 2-го батальона 1-го полка СС «Мертвая голова», с мая 1940 года — 2-го штурмбанна добровольческого штандарта СС «Нордвест». 22 апреля 1941 года назначен командиром запасного пехотного батальона СС «Ост». С 13 августа 1941 года командир 1-го батальона 9-го пехотного полка СС, с 1 июля 1942 года — запасного мотоциклетного батальона СС. Большая часть службы Дейзенхофера прошла в дивизии СС «Мертвая голова». В сентябре 1942 года он был переведен на преподавательскую работу, а затем служил в Главном оперативном управлении СС. 20 марта 1944 года он был назначен командиром 21-го моторизованного полка СС. С 6 по 12 августа 1944 года командовал 5-й танковой дивизией СС «Викинг». 12 августа 1944 года зачислен в резерв, но уже 30 августа возглавил 17-ю моторизованную дивизию СС «Гётц фон Берлихинген», во главе которой оставался до 30 сентября 1944 года. 26 января 1945 года назначен командиром 15-й гренадерской дивизии войск СС (латышской № 1). 31 января 1945 года погиб в боях с советскими войсками в районе Накель-Вандсберга (Померания).

Производства во время войны:

штурмбаннфюрер СС (2 октября 1938 года), оберштурмбаннфюрер СС (20 апреля 1942 года), штандартенфюрер СС (20 апреля 1944 года), оберфюрер СС (1 января 1945 года).

Высшие награды:

Рыцарский крест Железного креста (8 мая 1942 года);

Золотой Германский крест (29 апреля 1942 года).

Карл Мария Демельхубер (Demelhuber)

Родился 27 мая 1896 года во Фрейсинге, Верхняя Бавария. 2 августа 1914

года поступил добровольцем в 1-й Баварский принца-регента Луитпольда полевой артиллерийский полк. Участник Первой мировой войны, с января 1915 года служил в зенитной части своего полка. За боевые отличия награжден Железным крестом 1-го и 2-го класса; лейтенант (с 1916 года). С марта 1919 по май 1920 года состоял в рядах Добровольческого корпуса Франца фон Эппа, участвовал в боях в Мюнхене и Руре. В мае 1919 года переведен в 21-й артиллерийский полк; обер-лейтенант (с 1919 года). В феврале 1920 года демобилизован. Окончил в Мюнхене торговые курсы. 1 января 1921 года поступил на службу в Баварскую земельную полицию, командир взвода. 20 февраля 1922 года вступил в НСДАП (билет № 4439). После «Пивного путча» вышел из партии и вторично в нее так и не вступил. После прихода НСДАП к власти 10 марта 1933 года назначен адъютантом полицей-президента Мюнхена и вскоре произведен в капитаны полиции (1 июня 1933 года). 1 мая 1934 года вступил в СА и получил звание штандартенфюрера. 31 января 1935 года оставил службу в полиции. 15 марта 1935 года вступил в СС (билет № 252 392) с чином оберштурмбаннфюрера и зачислен в части усиления СС. 1 апреля 1935 года назначен командиром 2-го батальона полка СС «Дойчланд». Получил прозвище «Тоска» по названию его любимой оперы. С 1 октября 1936 года командир полка СС «Германия». Участник Польской и Французской кампаний. С ноября 1940 года командующий войсками СС в генерал-губернаторстве (штаб-квартира Краков). С 24 апреля 1941 года командир 1-й мотопехотной бригады СС. С 15 мая 1941 по 1 апреля 1942 года командовал 6-й горнострелковой дивизией СС «Норд». 1 июля 1941 года дивизия вошла в состав XXXVI горнострелкового корпуса, участвовал в боях на Мурманском направлении, в районе железной дороги Мурманск — Кандалакша. С 11 июня 1942 по 9 ноября 1944 года командующий войсками СС в Нидерландах. Одновременно с 18 по 20 октября 1944 года командовал XII армейским корпусом СС. С 15 января по 8 мая 1945 года командир XVI армейского корпуса СС. В марте—апреле 1945 года уполномоченный рейхсфюрера СС в оперативном штабе на Балтийском побережье. 16 мая 1945 года арестован военной полицией союзников в Шлезвиг-Гольштейне, но через два года освобожден. В 1988 году он являлся последним из остававшихся в живых обергруппенфюрером СС. Умер 18 марта 1988 года в Зеехаупте, Бавария.

Производства во время войны:

штандартенфюрер СС (1 октября 1936 года), оберфюрер СС (30 января 1940 года), бригадефюрер СС и генерал-майор войск СС (9 ноября 1941 года), группенфюрер СС и генерал-лейтенант войск СС (20 апреля 1942 года), обергруппенфюрер СС и генерал войск СС (21 июня 1944 года).

Высшие награды:

Золотой Германский крест (9 ноября 1943 года).

Гельмут Дёрнер (Dörner)

Родился 26 июня 1909 года в Мёнхене-Гладбахе, Рейнланд. Служил в шуцполиции и в 1939 году в чине капитана назначен командиром 2-й роты противотанкового дивизиона Полицейской дивизии СС. Участник Французской кампании, за отличия в которой в течение недели награжден Железным крестом 1-го и 2-го класса. В начале 1941 года переведен в войска СС и поставлен во главе 14-й стрелковой роты 2-го полицейского стрелкового полка. С июня 1941 года в составе Полицейской дивизии СС (позже — 4-й полицейской моторизованной дивизии СС) участвовал в боях на советско-германском фронте. В январе 1942 года назначен командиром 2-го батальона 2-го полицейского стрелкового полка СС. Отличился в боях на Ленинградском фронте. В начале 1943 года направлен на тактические курсы подвижных войск в Париже, а 20 апреля 1943 года назначен командиром 8-го моторизованного полка СС, действовавшего на советско-германском фронте. С 16 по 22 августа 1944 года исполнял обязанности командира 45-й полицейской моторизованной дивизии СС. В августе 1944 года его часть была отведена в Венгрию. Во время боев в Венгрии, где принимало участие большое количество частей СС, под командованием Д. была сформирована боевая группа, вошедшая в состав IX горнострелкового корпуса СС. Погиб в бою в Будапеште 11 февраля 1945 года.

Мальчишки из дивизии «Гитлерюгенд», награжденные железными крестами, позируют фотографу.

Производства во время войны:

штурмбаннфюрер СС (1 апреля 1942 года), оберштурмбаннфюрер СС (20 апреля 1943 года), штандартенфюрер СС (20 апреля 1944 года), оберфюрер СС (15 января 1945 года).

Высшие награды:

Рыцарский крест Железного креста (15 мая 1942 года);

Рыцарский крест с дубовыми листьями (18 ноября 1944 года);

Рыцарский крест с дубовыми листьями и мечами (30 января 1945 года);

Золотой Германский крест (24 декабря 1941 года).

Ласло Дик фон Сентимре (Deak von Szentimre)

Родился 7 января 1891 года. Окончил Военную академию Св. Людовика. 18 августа 1912 года поступил в австро-венгерскую армию лейтенантом. Участник Первой мировой войны. После распада Австро-Венгрии поступил на службу в венгерские вооруженные силы. С 1941 году командовал 9-м пехотным полком, вместе с которым участвовал в оккупации части территории Югославии. В мае — августе 1942 года командовал 19-й венгерской резервной дивизией; принимал участие в карательных операциях против партизан и местного населения на Балканах. За особую жестокость в отношении местного населения был арестован военными властями и осужден военным трибуналом, однако затем был освобожден, уволен в отставку и перевезен в Германию, где вступил в войска СС. В 1944 году получил чин штандартенфюрера и вернулся в Венгрию в составе германских оккупационных войск. В октябре—ноябре 1944 года командир боевой группы «Дик», в ноябре 1944 — мае 1945 года — 61-го гренадерского полка войск СС. 22—29 января 1945 года исполнял обязанности командира 26-й гренадерской дивизии войск СС «Гёмбес» (венгерской № 2). В конце войны капитулировал, передан югославским властям. На процессе Военного трибунала в Воеводине признан виновным в казни 5 тысяч евреев и сербов в Нови-Саде и Бачке в 1942 году и 31 октября 1946 года приговорен к смертной казни. 5 ноября 1946 года расстрелян.

Производства во время войны:

полковник венгерской армии (1942 год), штандартенфюрер СС (1944 год), оберфюрер СС (1944 год).

Кристоф Дим (Diehm)

Родился 1 марта 1892 года в Ротенакере. Участник Первой мировой войны. За боевые отличия награжден Железным крестом 1-го и 2-го класса; капитан. В 1918 году вступил в Добровольческий корпус. Член НСДАП (билет № 212 531). С 1929 года адъютант командования СА в Вюртемберге. С 1931 года руководитель группы СА «Юго-Запад». В 1932 году перевелся в СС (билет № 28 461) и 22 марта 1932 года был назначен командиром 10-го абшнита СС в Штутгарте. С 15 июля 1933 года командир 19-го абшнита СС в Карлсруэ, с 15 марта 1936 года по 1 марта 1939 года — 1-го абшнита в Мюнхене. С 1932 года член Вюртембергского ландтага. В ноябре 1933-го избран членом Рейхстага. В марте 1939 года назначен полицей-президентом Готенхафена, а в октябре 1941 года — Меца—Саарбрюккена. С 25 января 1944 года руководитель СС и полиции в Житомире. С 25 февраля 1944 года руководитель СС и полиции Лембергского (Львовского) дистрикта. С 28 августа по 27 сентября 1944 года одновременно официально числился командиром 29-й гренадерской дивизии войск СС (русской № 1). 16 сентября 1944 года Дим был назначен исполняющим обязанности высшего руководителя СС и полиции в Бельгии — Северной Франции и занимал этот пост до 18 января 1945 года. В октябре 1944 года он стал также руководителем СС и полиции в Истрии. Умер 21 февраля 1960 года.

Производства во время войны:

бригадефюрер СС (21 марта 1934 года), генерал-майор войск СС и полиции.

Оскар Дирлевангер (Dirlewanger)

Родился 26 сентября 1895 года в Вюрцбурге. Изучал политические науки, специализировался на коммерции. В 1913 году поступил в пулеметную роту 123-го пехотного полка. Участник Первой мировой войны, командир взвода (с ноября 1916 года). С 1917 года командир пулеметной роты. Участвовал в оккупации Украины, временно командовал батальоном. За боевые отличия награжден Железным крестом 1-го и 2-го класса. В 1919—1921 годах входил в состав различных организаций бывших военнослужащих Добровольческого корпуса. Дважды арестовывался. В 1923 году вступил в НСДАП (повторно в 1926 году). В третий раз вступил в НСДАП 1 марта 1932 года (билет № 1 098 716). Убежденный национал-социалист и антисемит. В июле 1934 года за недоносительство, сожительство с несовершеннолетней и пособничество в совершении преступления приговорен к 2 годам тюрьмы. Сразу после освобождения был вновь замешан в подобной истории и отправлен в исправительно-трудовой лагерь. После освобождения покинул Германию, жил в Испании, служил в Иностранном легионе. В 1937 году добровольцем поступил в легион «Кондор», воевавший в Испании. В 1939 году перешел в чине оберштурмфюрера в войска СС (билет № 357 267). Был личным другом Г. Бергера, пользовался его покровительством, что неоднократно спасало Дирлевангера от преследования со стороны командования. 1 сентября 1940 года сформировал специальный батальон — «штрафную команду Ораниенбург». Первоначально Г. Гиммлер долго отказывался назначить Дирлевангера, так как его моральный облик был ниже всякого уровня, но затем благодаря Бергеру назначение все же состоялось. Воевал на советско-германском фронте, причем его часть использовалась в основном, как карательное, а не боевое соединение. В списках соединения Дирлевангера никогда не значилось больше 10—15% членов СС, но само соединение официально принадлежало к войскам СС. Ок. 30% личного состава отряда Дирлевангера составляли освобожденные из концлагерей уголовники, 50% — штрафники из различных частей Вермахта, 5—10% — иностранцы. Офицерами были те, кому суд чести за различные провинности запретил до конца службы носить знаки различия. Многие из них были законченными садистами. В январе 1942 года его отряд получил название зондеркоманды СС «Дирлевангер». В конце 1942-го развернута в батальон, затем в полк и штурмовую бригаду. Бригада Дирлевангера отличалась крайней жестокостью, проводя массовые расстрелы населения. В августе 1944 года бригада была переброшена в Варшаву. Участвовал в подавлении Варшавского восстания, во время которого подчиненные ему части организовали массовую резню мирного населения. Действия Дирлевангера были настолько возмутительными, что Генштаб ОКХ и руководство СС обратилось к А. Гитлеру с просьбой о расформировании соединения, и хотя решение было принято, бригада не была распущена. В конце 1944-го бригада переброшена в Словакию (где также занималась подавлением восстания), а затем в Северную Венгрию. 12 февраля 1945 года на ее основе сформирована 36-я пехотная дивизия войск СС, но он уже ее командиром назначен не был. Дирлевангер, который за некоторое время до этого был ранен, избежал участи своей дивизии. Умер во французском лагере для военнопленных 7 июня 1945 года в Атсхаузен, Верхняя Швабия.

Производства во время войны:

штурмбаннфюрер СС (9 ноября 1941 года), оберштурмбаннфюрер СС (12 мая 1943 года), оберфюрер СС (12 августа 1944 года).

Высшие награды:

Рыцарский крест Железного креста (30 сентября 1944 года);

Золотой Германский крест (5 декабря 1943 года).

Йозеф Дитрих (Dietrich)

Родился 28 мая 1892 года в Хавангене, близ Меммингена, Швабия, Бавария. Сын упаковщика. В 1911 году был призван в армию, но вскоре демобилизован по инвалидности. Работал в булочной. Участник Первой мировой войны, в конце войны служил в танковых частях; вице-вахмистр. За боевые отличия награжден Железным крестом 1-го и 2-го класса. 26 марта 1919 года демобилизован и 1 октября поступил в Баварскую земельную полицию. В составе подразделений Добро-

Обергруппефюрер СС и генерал войск СС Йозеф Дитрих.

вольческого корпуса участвовал в операциях против поляков в Силезии. Примкнул к правому союзу «Оберланд», участник «Пивного путча» 9 ноября 1923 года. В 1924 году уволен из полиции. В 1924—1929 годах работал продавцом, официантом, служащим на бензоколонке и т.д. 1 июня 1928 года вступил в НСДАП (партбилет № 89 015) и в СС (билет № 1177). Начальник охраны Адольфа Гитлера, был его любимцем, постоянно сопровождая во всех поездках. С сентября 1929 года командир 1-го штандарта СС в Мюнхене, с 11 июля 1930 года — 1-го абшнита СС. 14 сентября 1930 года избран депутатом Рейхстага. С 21 октября 1930 года руководитель группы СС «Юг». В марте 1933-го по приказу Гитлера сформировал подразделение СС для охраны Имперской канцелярии (с лета 1933-го Особое соединение «Берлин»), выросшее затем в дивизию СС «Лейбштандарт Адольф Гитлер». С 24 ноября 1933 и до мая 1945 года руководитель оберабшнита СС «Восток» (с 14 ноября 1939 года — «Шпрее») со штаб-квартирой в Берлине. Занимал совершенно особое место в системе СС, подчиняясь Гитлеру, минуя Г. Гиммлера. Один из руководителей отрядов СС, участвовавших в уничтожении руководства СА во время «Ночи длинных ножей» 30 июня 1934 года; лично руководил казнями в тюрьме Штадельхейм (Мюнхен). Войска под командованием Дитриха участвовали в оккупации Судетской области, аншлюсе Австрии, оккупации Чехословакии, Польской, Французской и Балканской кампаниях. В середине 1941-го находившаяся под командованием Д. часть переименована в дивизию СС «Лейбштандарт Адольф Гитлер». Отличился в битве под Ростовом. С 27 июля 1943 года командир I танкового корпуса СС. В 1944 году генерал-фельдмаршалу Э. Роммелю — непосредственному командиру Дитриха — удалось привлечь его на свою сторону, Дитрих обещал, что в случае антигитлеровского переворота его корпус будет выполнять только приказы Роммеля. Участвовал в боях в Нормандии. С 9 августа 1944 года командующий 5-й танковой армией. 6 сентября 1944 года назначен командующим 6-й танковой армией СС. Возражал против плана наступления в Арденнах, считая его нереальным. После неудачи наступления армия Дитриха была переброшена на Восток для проведения контрнаступления в районе озера Балатон. Повел свои войска в наступление, но был разгромлен превосходящими частями Красной армии. В апреле 1945-го войскам Дитриха поручена оборона Вены. 17 апреля, несмотря на категорическое запрещение Гитлера, вывел остатки своей армии из Вены. 9 мая сдался частям 36-й пехотной дивизии США восточнее Сент-Пёльтена (Австрия). 16 июля 1946 года на процессе «по делу Мальмеди» приговорен к 25 годам тюремного заключения за соучастие в убийстве американских военнопленных, захваченных во время Арденнской операции 1944 года. 22 октября 1956 года освобожден. 14 мая 1957 года на Мюнхенском процессе за участие в казнях 1934 года приговорен к 18 месяцам тюрьмы. В декабре 1957 года освобожден. Активно участвовал в деятельности ХИАГ — Общества взаимопомощи бывших военнослужащих войск СС. Умер 21 апреля 1966 года в Людвигсбурге.

Производства во время войны:

обергруппенфюрер СС (1 июля 1934 года), генерал войск СС (март 1940 года), оберстгруппенфюрер СС и генерал-полковник войск СС (1 августа 1944 года).

Высшие награды:

Рыцарский крест Железного креста (5 июля 1940 года);

Рыцарский крест с дубовыми листьями (31 декабря 1941 года);

Рыцарский крест с дубовыми листьями и мечами (16 марта 1943 года);

Рыцарский крест с дубовыми листьями, мечами и бриллиантами (6 августа 1944 года).

Вильгельм Биттрих (Bittrich)

Родился 26 февраля 1894 года в Вернигероде, Гарц. 30 июля 1914 года поступил в 7-й егерский батальон, затем служил в 19-м резервном егерском батальоне и 77-м пехотном полку. 10 сентября 1914 года переведен в авиацию. В 1919—1920 годах состоял членом добровольческих корпусов «Хюльсен» и «Эрхардт». В 1923 году принят на службу в рейхсвер, служил в секретных авиационных частях. Прошел авиационную подготовку в летной школе в СССР. В 1930—1932 годах гражданский служащий в рейхсвере. 1 декабря 1932 года вступил в НСДАП (билет № 829 700), в марте 1932 года — в СА, 1 июля 1932 года — в СС (билет № 39 177) с зачислением в эскадрилью СС «Восток». С 31 октября 1932 года командир эскадрильи СС «Восток», с 8 марта 1934 — 74-го штандарта СС «Остзее». В августе 1934 года переведен в части усиления СС. С 1 апреля 1935 года командир 2-й роты 1-го штандарта СС (с сентября 1935 года — штандарт СС «Дойчланд»), с 29 сентября 1936 года командир 2-го штурмбанна. С 23 марта 1938 года командир 1-го штурмбанна (позже — батальона) 3-го штандарта СС (позже штандарта СС «Фюрер»). С 1 июня 1939 года штаб-офицер в штабе «Лейбштандарта СС Адольф Гитлер». С 1 февраля 1940 года штаб-офицер в Главном управлении СС, занимался вопросами формирования дивизии СС «Мертвая голова». Участник Французской кампании. С 1 декабря 1940 года командир полка «Дойчланд» дивизии СС «Рейх», во главе которого воевал на советско-германском фронте. С 14 октября до 31 декабря 1941 г. командир мотопехотной дивизии СС «Дас Рейх». В январе—июне 1942 года находился в распоряжении Главного оперативного управления СС. С 1 июня 1942 года командир 8-й кавалерийской дивизии СС «Флориан Гейер», с 15 февраля 1943 по 29 июня 1944 года — 9-й моторизованной дивизии СС «Гогенштауфен». С 10 июля 1944 года командир II танкового корпуса СС. Во главе корпуса отличился в боях против англо-американский войск при Аргейме. В мае 1945 года сдался американским войскам. Был передан французским властям. Осужден военным трибуналом в Бордо. В 1954 году освобожден. Умер 19 апреля 1979 года в Вольфратсхаузене, Бавария.

Производства во время войны:

штандартенфюрер СС (1 июня 1939 года), оберфюрер СС (1 сентября 1940 года), бригадефюрер СС и генерал-майор войск СС (19 октября 1941 года), группенфюрер СС и генерал-лейтенант войск СС (1 мая 1943 года), обергруппенфюрер СС и генерал войск СС (1 августа 1944 года).

Высшие награды:

Рыцарский крест Железного креста (14 декабря 1941 года);

Рыцарский крест с дубовыми листьями (23 августа 1944 года);

Рыцарский крест с дубовыми листьями и мечами (6 мая 1945 года);

Золотой Германский крест (6 марта 1943 года).

Фридрих Еккельн (Jeckeln)

Родился 2 февраля 1895 года в Хорнберге, Баден. 1 октября 1913 года поступил в сухопутные войска. Сын фабриканта. Участник Первой мировой войны, лейтенант (1915 год). За боевые отличия награжден Железным крестом 2-го класса. В 1919-м демобилизован. 1 октября 1929 года вступил в НСДАП (партбилет № 163 348), сотрудник Политической организации НСДАП. 15 марта 1930 года вступил в СС (билет № 4367) штурмбаннфюрером; служил в отряде СС в Ганновере. В 1932 году избран депутатом Рейхстага от Восточного Ганновера. При введении должностей высших руководителей СС и полиции 28 июня 1938 года получил этот пост в области «Центр» (Ганновер), объединявшей территорию XI военного округа. В мае—июне 1940 года командовал 1-м батальоном 2-го полка СС «Мертвая голова», участвовал в боях во Франции. С 23 июня 1941 года высший руководитель СС и полиции на Юге России. Один из организаторов массового террора на Украине (в том числе массовых убийств в Бабьем Яре (Киев), Ровно и Днепро-

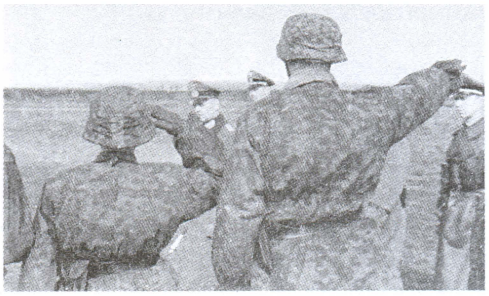

Генерал-фельдмаршал Рундштедт обходит строй 1-й танковой дивизии СС «Лейбштандарт СС Адольф Гитлер». 1944 г. Один из офицеров дивизии поднял руку в партийном приветствии, в то время как другой отдает честь, приложив руку к каске.

петровске). В августе 1941 года доложил об уничтожении 44 125 евреев. С 1 октября 1941 года высший руководитель СС и полиции на Севере России (со штаб-квартирой в Риге), 12 декабря 1941 года также командир оберабшнита СС «Остланд». Один из организаторов террора, массовых убийств местного населения, депортаций и др. на территории Литвы, Латвии, Эстонии и части Белоруссии. Пользуясь поддержкой местных националистов, руководил широкомасштабным уничтожением евреев в Прибалтике. Возглавил руководство антипартизанскими операциями, сформировав боевую группу «Еккельн». По мере приближения фронта к территории Прибалтики группа «Еккельн» стала использоваться для затыкания дыр на фронте. В июне—июле 1944 года командовал VI армейским корпусом войск СС, в который были объединены 15-я и 19-я пехотные дивизии войск СС, сформированные преимущественно из латышей. 1 октября 1944 года назначен командиром V добровольческого горнострелкового корпуса СС, во главе которого участвовал в боях в Восточной Пруссии и обороне Берлина. 2 мая 1945 года в Берлине взят в плен советскими войсками. На Рижском процессе за военные преступления приговорен военным трибуналом Прибалтийского военного округа к смертной казни. 3 февраля 1946 года повешен в Риге.

Производства во время войны:

обергруппенфюрер СС (13 сентября 1936 года), генерал полиции (1 апреля 1941 года), генерал войск СС (1 июля 1944 года).

Высшие награды:

Рыцарский крест Железного креста (27 августа 1944 года);

Рыцарский крест с дубовыми листьями (8 марта 1945 года);

Золотой Германский крест (19 декабря 1943 года).

Карл Густав Зауберцвейг (Sauberzweig)

Родился 1 сентября 1899 года в Виссеке, округ Вирзитц в Западной Пруссии. 28 сентября 1916 года поступил фаненюнкером в 12-й гренадерский принца Карла Прусского полк; 25 августа 1917 года произведен в лейтенанты. Участник Первой мировой войны, воевал на Западном фронте, в Галиции и Италии, командир роты. За боевые отличия награжден Железным крестом 1-го и 2-го класса. После демобилизации армии оставлен в рейхсвере. Получил от коллег прозвище «Быстренький» (Schnellchen). 1 октября 1930 года переведен в Генеральный штаб. С 3 января 1939 года офицер Генштаба в штабе XVII армейского корпуса. В составе Вермахта участвовал в Польской и Французской кампаниях, в военных действиях на советско-германском фронте. С апреля 1940 года начальник оперативного отдела штаба XI армейского корпуса, с 5 июня 1941 года командир 466-го пехотного полка (257-я пехотная дивизия), с октября 1941 года — 306-го пехотного полка (211-я пехотная дивизия). Был тяжело ранен. 1 мая 1942 года назначен командиром 131-го запасного пехотного полка. С 1 декабря 1942 года начальник штаба инспекции военно-учебных заведений. 1 августа 1943 года переведен в войска СС и вступил в СС (билет № 467 434; причем членом НСДАП он так никогда и не стал). С 9 августа 1943 года по 21 июня 1944 года командир 13-й горнострелковой дивизии войск СС «Ханджар» (хорватской № 1). 21 июня 1944 года назначен командиром IX горнострелкового корпуса войск СС (хорватского), но уже в декабре 1944 года отчислен от должности. В январе 1945 года вновь переведен в Вермахт с чином генерал-лейтенанта. С марта 1945 года генерал для поручений при штабе группы армий «Х». В мае 1945 года взят в плен британскими войсками, а затем выдан югославским властям, где его должны были судить за военные преступления. Узнав об этом решении английских властей, в 1946 году покончил жизнь самоубийством в лагере для военнопленных, размещенном в

концентрационном лагере Нейенгамме.

Производства во время войны:

полковник (1 февраля 1942 года), оберфюрер СС (1 августа 1943 года), группенфюрер СС и генерал-лейтенант войск СС (21 июня 1944 года), генерал-лейтенант Вермахта (январь 1945 года).

Ганс Зиглинг (Sigling)

Родился 24 февраля 1912 года в Грэфенвере. 1 марта 1930 года вступил в НСДАП и СА. В июле 1932 года поступил на службу в шуцполицию и 30 сентября 1932 года выбыл из СА. Служил в полиции, капитан. Участвовал в Польской кампании в составе роты полиции, входившей в одну из эйнзатцгрупп. Затем был направлен в генерал-губернаторство командиром полиции порядка в одном из регионов, а позже был направлен на оккупированную территорию СССР. Член НСДАП (билет № 3 279 337) и СС (билет № 450 483). В июне 1943 года во время проведения антипартизанской операции «Котбус» возглавил боевую группу. В июле 1943 года участвовал в антипартизанской операции «Герман», в декабре 1943 года — «Отто». В июле 1944 года сформировал из белорусских националистов белорусскую штурмовую бригаду, поступившую в подчинение высшего руководителя СС и полиции в Белоруссии. Бригада Зиглинга была привлечена к операциям против партизан на территории Белоруссии. 1 августа 1944 года Зиглинг был официально переведен в войска СС. Формирование начато в Германии 18 августа 1944 года. На базе белорусской штурмовой бригады Зиглинга была сформирована 30-я гренадерская дивизия войск СС (русская № 2). В январе 1945 года тяжело ранен, а 11 января 1945 года дивизия вновь обращена в бригаду. После возвращения Зиглинга 9 марта 1945 года под его командованием была вновь сформирована 30-я гренадерская дивизия войск СС (белорусская № 1). В апреле 1945 года дивизия окончательно расформирована.

Производства во время войны:

гауптштурмфюрер СС (25 ноября 1942 года), штурмбаннфюрер СС (20 апреля 1944 года), оберштурмбаннфюрер СС (14 августа 1944 года).

Высшие награды:

Золотой Германский крест (11 апреля 1944 года).

Бронислав Владиславович Каминский

Родился 16 июня 1899 года в Полоцком уезде Витебской губернии. По отцу — поляк, по матери — немец. В 1917 году поступил в Петроградский политехнический институт. В 1918 году добровольцем вступил в Красную армию, член РКП(б). После демобилизации учился в Петроградском химико-технологическом институте, работал на химическом заводе «Республика». В 1935 году за критику коллективизации исключен из партии. В 1937-м арестован и осужден за принадлежность к «чаяновской контрреволюционной группе». Отбывал срок технологом по спиртопроизводству в «шарашке» в Шадринске, по освобождении был завербован НКВД в качестве агента, однако от сотрудничества постоянно пытался уклониться. В начале 1941 года освобожден и отправлен на поселение в Локоть, инженер спиртзавода. Сблизился с инженером К.П. Воскобойником. После занятия немцами Локтя Воскобойник стал бургомистром Локотской волости, а Каминский его заместителем. После гибели в январе 1942 года Воскобойника — бургомистр. В июле Локотский уезд преобразован в Локотский округ (с населением 581 000 человек), а Каминский назначен его обер-бургомистром. Осенью 1942 года сформировал бригаду Русской освободительной народной армии (РОНА), в которой в январе 1943 года числилось около 10 тысяч человек. Руководил действиями бригады в боях с партизанами. Фактически ликвидировал в подконтрольном ему районе партизанское движение и получил прозвище «хозяин Брянских лесов». Под напором наступающих советских войск в сентябре 1943 года бригада Каминского отошла в Белоруссию, где он стал полновластным хозяином созданного по образу Локотского — Лепельского округа. Солдаты бригады К. отличались недисциплинированностью и крайней жестокостью. В то же время повальный характер приняло дезертирство. Весной 1944 года бригада передана в непосредственное подчинение обергруппенфюрера СС Курта фон Готтбер-

га, руководившего проведением крупномасштабных антипартизанских операций. Летом 1944 года по распоряжению Г. Гиммлера бригада РОНА включена в состав войск СС, а 1 августа 1944 года развернута в 29-ю гренадерскую дивизию войск СС (русскую № 1). Вместе с частями дивизии участвовал в подавлении Варшавского восстания. Его солдаты во время действий в Варшаве (район Охта) дошли до того, что угрожали оружием немецким офицерам, пытавшимся прекратить убийства и грабежи. 5 августа они устроили беспрецедентную резню, в ходе которой погибло более 15 тысяч человек. Действия Каминского вызвали возмущение Эриха фон дем Баха, который отправил соответствующий доклад Г. Гиммлеру. Каминский отозван в Лодзь, где находился штаб Баха, арестован и приговорен военным трибуналом к смертной казни. 19 августа 1944 года расстрелян. Однако из-за его непререкаемого авторитета в дивизии было объявлено, что он погиб в организованной партизанами засаде.

Производства во время войны:

бригадефюрер СС и генерал-майор войск СС (1 июля 1944 года).

Ганс Вильгельм Кемпин (Kempin)

Родился 7 июня 1913 года в Берлине-Литенбурге. Член НСДАП (билет № 382 076) и СС (билет № 51 240). В 1938-м вступил в части усиления СС. С 1 декабря 1938 года командир 1-го штурма 1-го штурмбанна штандарта «Германия». Участник Польской и Французской кампаний. С 10 марта 1941 года командир 13-й роты, с 20 июля 1941 года — временно командующий 2-м батальоном пехотного полка СС «Фюрер». Участник боев на советско-германском фронте. 3 сентября 1941 года тяжело ранен. После выздоровления 21 февраля 1942 года направлен в юнкерское училище СС в Бад-Тёльце начальником учебной группы. С 15 апреля 1942 года начальник учебной группы юнкерского училища СС в Брауншвейге. 5 января 1943 года возглавил унтер-офицерское училище СС в Позен-Треска, 1 мая 1943 года — моторизованное училище СС в Киеншлаге. 17 февраля 1945 года назначен командиром унтер-офицерского училища СС и войск СС в Лайбахе. С 1 по 15 марта 1945 года командовал 38-й гренадерской дивизией СС «Нибелунги», а затем принял командование 32-й добровольческой гренадерской дивизией СС «30 января». Часть возглавляемой им дивизии участвовала в боях в Берлине, другая — отошла на запад и сдалась 5 мая 1945 года англо-американским войскам в Танемюнде. Умер 30 ноября 1992 года.

Производства во время войны:

штандартенфюрер СС (1 марта 1945 года).

Георг Кепплер (Keppler)

Родился 7 мая 1894 года в Майнце. Сын полковника. 28 февраля 1913 года вступил в армию фаненюнкером; 19 июня 1914 года произведен в лейтенанты. Участник Первой мировой войны, обер-лейтенант (1917). За боевые отличия награжден Железным крестом 1-го и 2-го класса. В 1919 году демобилизован и 31 января 1920 года поступил на службу в полицию Ганновера. С 1929 года командир отряда земельной полиции в Иене (Тюрингия); майор (1 июля 1931 года). 1 октября 1930 года вступил в НСДАП (билет № 338 211). После прихода НСДАП к власти сделал быструю карьеру и в октябре 1933 года назначен командиром полка земельной полиции в Мюнхене (до июня 1936 года). С 20 ноября 1933 по 24 мая 1935 года командир шуцполиции в Готе (Тюрингия). В июне 1935 года зачислен на службу в 32-й пехотный полк. 10 октября 1935 года уволился из армии, вступил в СС (билет № 273 799), получил чин штурмбаннфюрера и назначен командиром 1-го штурмбанна 1-го штандарта СС «Дойчланд». 23 марта 1938 года командир 3-го мотопехотного полка СС (позже получившего название «Фюрер»). Участвовал в аншлюсе Австрии, Польской и Французской кампаниях. С 15 июля по 21 сентября 1941 года замещал Т. Эйке на посту командира дивизии СС «Мертвая голова», затем некоторое время исполнял обязанности командира дивизии СС «Норд». С 1 апреля 1942 по 10 февраля 1943 года командовал 2-й моторизованной дивизией СС «Рейх». С 31 августа 1943 по 20 марта 1945 года командующий войсками СС в протекторате Богемия и Моравия; на этом посту 15 января — 20 марта 1944 года замещал высшего руководителя СС и полиции в протекторате Карла

Германа Франка. С 16 августа 1944 года командир I, с 30 октября 1944 года — III (германского) танкового корпуса СС. Не оставляя прежних постов, Кепплер 1 ноября 1944 года стал командующим войсками СС в Венгрии (до ликвидации поста 2 февраля 1945 года). С 12 февраля 1945 года командир XVIII армейского корпуса СС. 22 мая 1945 года вместе с частями корпуса сдался американским войскам. Умер в Гамбурге 16 июня 1966 года от последствий ранений, полученных им во время войны.

Производства во время войны:

штандартенфюрер СС (20 апреля 1938 года), оберфюрер СС (13 мая 1940 года), бригадефюрер СС и генерал-майор войск СС (9 ноября 1940 года), группенфюрер СС и генерал-лейтенант войск СС (30 января 1942 года), обергруппенфюрер СС и генерал войск СС (20 апреля 1944 года).

Высшие награды:

Рыцарский крест Железного креста (15 августа 1940 года).

Маттиас Клейнхейстеркамп (Kleinheisterkamp)

Родился 22 июня 1893 года в Эльбенфельд. Участник Первой мировой войны. Член НСДАП (билет № 4 158 838) и СС (билет № 132 399). В 1938 году поступил на службу в штандарт СС «Дойчланд». В 1940—1942 годах командир 3-го пехотного полка СС «Дойчланд» моторизованной дивизии СС «Рейх». С 7 по 18 июля 1941-го временно заменял Теодора Эйке на посту командира моторизованной дивизии СС «Мертвая голова». С 31 декабря 1941 по 19 апреля 1942 года командир мотопехотной дивизии СС «Дас Рейх». С 19 апреля 1942 по 15 октября 1943 года командир 6-й горнострелковой дивизии СС «Норд» (с перерывом с апреле — июне 1942 года). В октябре 1943 года под командованием Клейнхейстеркампа был сформирован VII танковый корпус СС. 20 июля 1944 года корпус был расформирован, а его части влиты в IV танковый корпус СС, которым Клейнхейстеркамп командовал с 1 по 20 июля 1944 года. В августе 1944 года поставлен во главе XI танкового корпуса СС и командовал им до конца война. Одновременно 1—6 августа 1944 года командовал XII армейским корпусом СС, а 4—11 февраля 1945 года — III (германским) танковым корпусом СС. 8 мая 1945 года покончил жизнь самоубийством близ Хальбе.

Производства во время войны:

оберштурмбаннфюрер СС (20 апреля 1937 года), штандартенфюрер СС (18 мая 1940 года), оберфюрер СС (19 июля 1940 года), бригадефюрер СС и генерал-майор войск СС (9 ноября 1941 года), группенфюрер СС и генерал-лейтенант войск СС (1 мая 1943 года), обергруппенфюрер СС и генерал войск СС (1 августа 1944 года).

Высшие награды:

Рыцарский крест Железного креста (31 марта 1942 года);

Рыцарский крест с дубовыми листьями (9 мая 1945 года).

Готфрид Клингеман (Klingemann)

Родился 28 января 1884 года в Берлине. 16 сентября 1903 года поступил фаненюнкером в 13-й пехотный полк; 28 января 1904 года произведен в лейтенанты. Участник Первой мировой войны, адъютант 96-й резервной бригады и 1-го гвардейского гренадерского полка. За боевые отличия награжден Железным крестом 1-го и 2-го класса; капитан. В июне 1919 года демобилизован. Успешно занимался бизнесом. 1 декабря 1931 года вступил в НСДАП (билет № 817 565), 15 июня 1932 года — в СА и был зачислен в группу «Вестфалия». 21 ноября 1933 года покинул СА и поступил на службу в Добровольную рабочую службу (RAD) руководителем Главной службы (Hauptmeldestelle) в Мюнстере. 31 марта 1935 года оставил работу в RAD и 1 апреля 1935 года поступил на военную службу. Состоял руководителем боевой подготовки в Эльсе, с 28 февраля 1936 года — в Гольдапе. С 7 октября 1936 года командир пограничного ландверного полка и начальник боевой подготовки в Алленштейне. 13 апреля 1937 года вышел в отставку и вступил в СС (билет № 290 318), руководитель Центрального отдела I/2 Главного управления СД, одновременно с 9 ноября 1937 года начальник школы СД в Бернау. С 22 декабря 1939 года переведен в соединение СС «Мертвая голова». С 1 марта 1940 года командир 13-го штандарта СС «Мертвая голова». 15 августа 1940 года назначен командиром пехотного полка СС «Нордланд». С 1 декабря

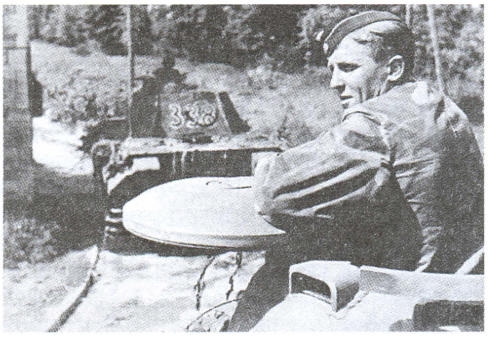

Танки СС движутся в сторону фронта. Западный фронт, 1944 г.

1940 года командир 4-го штандарта соединений СС «Мертвая голова» — «Остмарк». С 21 июня 1941 года командир 4-го пехотного полка СС. 20 октября 1941 года назначен командиром 2-й мотопехотной бригады СС. 21 июня 1943 года отозван с фронта и назначен начальником юнкерского училища СС в Бад-Тёльце. С 1 августа 1943 года начальник 2-й инспекции (пехота) управленческой группы С в составе Главного оперативного управления СС. 1 марта 1944 года Клингеману поручено возглавить танковый учебный запасной батальон СС. 31 мая 1944 года оставил командование и был зачислен в оберабшнит СС «Шпрее». В конце 1944 года был переведен в штаб по борьбе с бандформированиями. Умер 18 октября 1953 года.

Производства во время войны:

штандартенфюрер СС (30 января 1939 года), оберфюрер СС (21 июня 1941 года), бригадефюрер СС и генерал-майор войск СС (31 марта 1942 года).

Высшие награды:

Золотой Германский крест (28 ноября 1944 года).

Фриц Пауль Генрих Отто Клингенберг (Klingenberg)

Родился 17 декабря 1912 года в Рёферсхаген, округ Зеештадт, Мекленбург. 1 декабря 1931 года вступил в НСДАП (билет № 851 328), 14 ноября 1932 года — в СС (билет № 51 487). В 1934 году поступил в части усиления СС. Окончил курс юнкерского училища СС в Бад-Тёльце и 20 апреля 1935 года произведен в унтерштурмфюреры СС. Служил в штандарте СС «Германия». Участник Французской кампании. Во время Балканской кампании командовал 2-й ротой 2-го мотоциклетного батальона СС дивизии СС «Рейх». Во главе своей роты совершил рискованный рейд и захватил столицу Югославии — Белград, потеряв при этом только 10 человек. В 1942 году штаб-офицер юнкерского училища СС в Бад-Тёльце. С 1943 года командовал 2-м батальоном 2-го танкового полка СС дивизии СС «Дас Рейх». 21 января 1945 года возглавил дивизию СС «Гётц фон Берлихинген». 22 марта 1945 года погиб в бою близ Херксхейма, Рейнпфальц.

Производства во время войны:

гауптштурмфюрер СС (30 июня 1939 года), штурмбаннфюрер СС (1 сентября 1941 года), оберштурмбаннфюрер СС (21 декабря 1943 года), штандартенфюрер СС (21 декабря 1944 года).

Высшие награды:

Рыцарский крест Железного креста (14 мая 1941 года);

Золотой Германский крест (28 апреля 1944 года).

Мартин Максимилиан Кольрозер (Kohlroser)

Родился 8 января 1905 года. В начале 20-х годов вступил в НСДАП (билет № 371 577) и СС (билет № 3149); «старый боец», кавалер Ордена крови (9 ноября 1933 года). 19 января 1932 года получил звание штурмфюрера СС. В 1933—1941 годах служил в составе «Лейбштандарта СС Адольф Гитлер», с декабря 1937 года — командир 1-го штурмбанна. Участник Польской и Французской кампаний. С 5 июля 1941 года по март 1942 года командовал 7-м пехотным полком СС в составе боевой группы «Норд» на советско-германском фронте. Затем был командиром 21-го моторизованного полка СС 10-й танковой дивизии СС «Фрундсберг». 2 ноября 1944 года назначен командиром добровольческой гренадерской бригады СС «Ландштурм Нидерланд» и одновременно командующим войсками СС в Нидерландах (со штаб-квартирой в Гааге). 10 февраля 1945 года бригада была развернута в 34-ю добровольческую гренадерскую дивизию СС «Ландштурм Нидерланд» (нидерландскую № 2), а Кольрозер назначен ее командиром. Умер 14 ноября 1967 года в Мюнхене.

Производства во время войны:

оберштурмбаннфюрер СС (4 июля 1934 года), штандартенфюрер СС (9

ноября 1941 года), оберфюрер СС (9 ноября 1944 года).

Высшие награды:

Золотой Германский крест (2 апреля 1942 года).

Гуго Готфрид Краас (Kraas)

Родился 25 января 1911 года в Виттене-на-Руре. Из многодетной семьи (старший из 7 сыновей). Сначала учился на учителя, но после смерти отца был вынужден оставить учебу и поступить на работу. 1 мая 1934 года вступил в НСДАП (билет № 2 204 561), в том же году — в СА. 1 июля 1935 года в качестве кандидата в офицеры поступил в 6-й пехотный полк рейхсвера. 30 сентября 1935 года зачислен в резерв. 15 октября 1935 года вступил в СС (билет № 289 633) и был зачислен роттенфюрером СС в части усиления СС (в штандарт «Германия»). Затем окончил юнкерское училище СС в Брауншвейге и 12 марта 1938 года произведен в унтерштурмфюреры СС, переведен в «Лейбштандарт СС Адольф Гитлер» и назначен командиром взвода 14-й противотанковой роты. В составе «Лейбштандарта» участвовал в Польской кампании. С ноября 1939 года командир взвода 15-й мотоциклетной роты. Блестяще проявил себя во Французской кампании, после которой его взвод был развернут во 2-ю роту разведывательного батальона. Участник Балканской кампании, с июня 1941 года — боев на советско-германском фронте. Во время отсутствия Курта Мейера замещал его во главе разведывательного батальона. Прославился своими действиями во время сражения под Ростовом. После реорганизации дивизии СС «Лейбштандарт» в моторизованную Краас в июне 1942 года назначен командиром 1-го батальона 2-го моторизованного полка СС этой дивизии, во главе которого отличился в боях под Харьковом. В июле 1943 года сменил Теодора Виша на посту командира 2-го моторизованного полка СС своей дивизии. Участник сражения на Курской дуге, где его полк уничтожил 91 советский танк, 63 противотанковых орудия и около 3 тыс. военнослужащих. 5 января 1944 года тяжело ранен. 13 ноября 1944 года назначен командиром 12-й танковой дивизии СС «Гитлерюгенд». 8 мая 1945 года с остатками дивизии сдался американским войскам в Австрии, близ Линца. До 1948 года находился в американском плену. Умер 20 февраля 1980 года в Селке, Шлезвиг-Гольштейн, от инфаркта.

Фриц Клингенберг объясняет Паулю Хауссеру результаты разведки. СССР, 1941 г.

Производства во время войны:

оберштурмфюрер СС (20 апреля 1939 года), гауптштурмфюрер СС (1 сентября 1940 года), штурмбаннфюрер СС (20 апреля 1942 года), оберштурмбаннфюрер СС (21 июня 1943 года), штандартенфюрер СС (30 января 1944 года), оберфюрер СС (30 января 1945 года), бригадефюрер СС и генерал-майор войск СС (20 апреля 1945 года).

Высшие награды:

Рыцарский крест Железного креста (28 марта 1943 года);

Рыцарский крест с дубовыми листьями (24 января 1944 года);

Золотой Германский крест (29 декабря 1941 года).

Эдуард Краземан (Crasemann)

Родился 5 марта 1891 года в Гамбурге. 11 февраля 1910 года поступил фаненюнкером в 46-й полевой артиллерийский полк; 18 августа 1911 года произведен в лейтенанты. Участник Первой мировой войны, командир батареи, дивизионный и полковой адъютант. В мае — ноябре 1918 года 2-й офицер Генштаба (квартирмейстер) штаба 35-й пехотной дивизии. За боевые отличия награжден Железным крестом 1-го и 2-го класса; капитан (18 августа 1918 года). 30 апреля 1919 года уволен в отставку. 1 октября 1936 года зачислен в ландвер, а 12 октября 1937 года переведен в 10-й отдел Генштаба сухопутных войск. С 1 апреля 1939 года командир батареи 73-го артиллерийского полка, с которым участвовал в Польской кампании. С 1 февраля 1940 года командир 2-го дивизиона 78-го артиллерийского полка, с 1 мая 1941 года командир 33-го артиллерийского

полка. Участник боев на советско-германском фронте. В мае — августе 1942 года временно командовал 15-й танковой дивизией. 5 апреля 1944 года переведен в резерв и отправлен на курсы дивизионных командиров. С 6 июля 1944 года командир 26-й танковой дивизии, действовавшей в Италии. 29 января 1945 года назначен командиром XII армейского корпуса СС. Вместе с частями корпуса 16 апреля 1945 года взят в плен британскими войсками. В апреле 1947 года британским военным трибуналом признан виновным в казнях заложников в Италии и приговорен к пожизненному тюремному заключению. Умер 28 апреля 1950 года в Верльской тюрьме.

Производства во время войны:

майор (1 июня 1938 года), подполковник (1 августа 1940 года), полковник (1 февраля 1942 года), генерал-майор (1 октября 1944 года), генерал-лейтенант (27 февраля 1945 года), генерал артиллерии (20 апреля 1945 года).

Высшие награды:

Рыцарский крест Железного креста (26 декабря 1941 года);

Рыцарский крест с дубовыми листьями (18 декабря 1944 года);

Золотой Германский крест (1 ноября 1943 года).

Гюнтер Краппе (Krappe)

Родился 13 апреля 1893 года в Шильде, округ Драмбург. 25 сентября 1912 года поступил фаненюнкером в 34-й фузилерный полк. 22 марта 1914 года произведен в лейтенанты. Участник Первой мировой войны, командир взвода, роты. За боевые отличия награжден Железным крестом 1-го и 2-го класса; обер-лейтенант (20 мая 1917 года). После демобилизации из армии оставлен в рейхсвере. С 1 июня 1926 года командир роты 4-го пехотного полка, с 1 октября 1930 года начальник разведки в штабе 2-й пехотной дивизии. С октября 1935 года командовал батальоном. С 1 июля 1939 года командир 1-го вспомогательного полка, дислоцированного в Данциге. Участник Польской кампании. С 1 октября 1939 года военный атташе в Будапеште, с 1 октября 1941 года — в Мадриде. 1 декабря 1942 года переведен в резерв ОКХ. 18 января 1943 года направлен на курсы командиров дивизии в Вюнсдорфе и 12 февраля принял командование 61-й пехотной дивизией, с которой сражался на советско-германском фронте. 15 декабря 1944 года зачислен в резерв, окончил курсы командиров корпусов. 10 февраля 1945 года возглавил X армейский корпус войск СС. 6 марта 1945 года взят в плен советскими войсками в деревне Шальда. Содержался в Бутырской тюрьме, лагере № 27, спецобъекте № 5, спецгоспитале № 3840. 1 марта 1949 года освобожден и передан властям ФРГ. Умер 31 декабря 1981 года в Альтене, Вестфалия.

Производства во время войны:

полковник (1 апреля 1939 года), генерал-майор (1 ноября 1942 года), генерал-лейтенант (1 октября 1943 года).

Высшие награды:

Рыцарский крест Железного креста (11 апреля 1944 года).

Карл Кройц (Kreuz)

Родился 20 сентября 1909 года в Бромберге-Шепдерхёэ (Позен). В начале 30-х годов вступил в НСДАП (билет № 656 236) и СС (билет № 50 559). В июле 1933 года зачислен в штабную охрану «Берлин» (которая в том же году преобразована в «Лейбштандарт СС Адольф Гитлер»), с 8 марта 1935 года командир взвода. С июня 1939 года командир батареи в дивизии усиления СС. Участник Польской и Французской кампаний. 20 апреля 1941 года назначен командиром 4-го дивизиона тяжелых орудий артиллерийского полка в составе дивизии СС «Рейх». С марта 1943-го по 18 апреля 1945 года командир 2-го танкового артиллерийского полка СС своей дивизии. С 20 по 29 января 1945 года исполнял обязанности командира 2-й танковой дивизии СС «Дас Рейх». 13 апреля 1945 года вновь возглавил дивизию и стал ее последним командиром. 8 мая 1945 года вместе с остатками дивизии сдался американским войскам. В 1948 году освобожден. Жил в Западной Германии. Умер 27 июля 1997 года.

Производства во время войны:

оберштурмфюрер СС (12 сентября 1937 года), гауптштурмфюрер СС (30 января 1940 года), штурмбаннфюрер СС (5 августа 1942 года), оберштурмбаннфюрер СС (20 апреля 1943 года), штандартенфюрер СС (20 апреля 1944 года).

Высшие награды:

Рыцарский крест Железного креста (27 августа 1944 года);

Рыцарский крест с дубовыми листьями (6 мая 1945 года);

Золотой Германский крест (17 декабря 1943 года).

Густав Крукенберг (Krukenberg)

Родился 8 марта 1888 года в Бонне. Получил высшее юридическое образование во французских вузах, доктор права (1909 год). Участник Первой мировой войны. С ноября 1914 года служил в штабе 3-й гвардейской дивизии: ордонанс-офицер, адъютант 6-й гвардейской бригады, в 1918 году — начальник оперативного отдела штаба 58-го генерального командования. За боевые отличия награжден Железным крестом 1-го и 2-го класса; капитан (18 апреля 1918 года). В июне 1920 года демобилизован и поступил на службу в Министерство иностранных дел, с июня 1920 года по 31 января 1933 года начальник Бюро министра. В 1926 — 1931 годах был одним из руководителей германско-французского студенческого комитета в Париже. 1 апреля 1932 года вступил в НСДАП (билет № 1 067 635), в мае 1932 года — в НСКК. С августа референт комиссии по радио в Министерстве внутренних дел. После прихода нацистов к власти в марте 1933 года назначен младшим статс-секретарем и начальником 3-го отдела (радио) Имперского министерства пропаганды, имперский комиссар радиовещания. В июле разругался с Й. Геббельсом и оставил пост. В 1933— 1938 годах адъютант президента Германского Красного Креста в Саксонии. 30 мая 1933 года вступил в СС (билет № 116 686). Состоял в списках 6-го штандарта СС: руководитель 5-го штурма (9 ноября 1936 — 30 января 1938 года), референт по вопросам подготовки (с 1 октября 1938 года), руководитель 1-го штурмбанна (с 4 августа 1939 года). С началом войны в 1939 году поступил в действующую армию в чине майора резерва. С 1 августа 1940 года начальник группы оперативного отдела штаба командующего Вермахтом в Нидерландах. 20 февраля 1941 года переведен в штаб контрольной инспекции «Африка» в составе комиссии по перемирию в Париже. С 1 октября 1941 года обер-квартирмейстер командующего Вермахтом в имперском комиссариате «Остланд». В 1943 году начальник штаба экономической инспекции «Центр» в составе экономического штаба «Восток», занимавшегося ограблением оккупированных территорий СССР. 1 декабря 1943 года зачислен в состав войск СС. 17 января 1944 года назначен начальником штаба V горнострелкового корпуса СС. С 25 июля 1944 года — в штабе командующего войсками СС в имперском комиссариате «Остланд», инспектор балтийских формирований СС. В июле—августе 1944 года командовал 1-м батальоном в составе боевой группы Еккельна. 31 августа 1944 года под его командованием сформирована боевая группа, одновременно с 10 августа 1944 года занимал пост начальника штаба III танкового корпуса СС. С 23 сентября 1944 года генерал-инспектор французских формирований СС. С 1 марта 1945 года инспектор и командир по тактике 33-й гренадерской дивизии войск СС «Шарлемань» (французской № 1). С 5 марта по 25 апреля 1945 года командовал этой дивизией. 25 апреля 1945 года назначен командиром 11-й добровольческой моторизованной дивизии СС «Нордланд». 2 мая 1945 года с остатками дивизии сдался советским войскам. В 1955 году в качестве неамнистированного преступника передан властям ФРГ и освобожден. Умер 23 октября 1980 года.

Производства во время войны:

гауптштурмфюрер СС (30 января 1939 года), штурмбаннфюрер СС (20 апреля 1940 года), оберштурмбаннфюрер резерва СС (1 декабря 1943 года), оберфюрер СС (9 мая 1944 года), бригадефюрер СС и генерал-майор войск СС (23 сентября 1944 года).

Фриц Крэмер (Krâmer)

Родился 12 декабря 1900 года в Штеттине, Померания. В 1918 году поступил на службу в 111-й Баденский пехотный маркграфа Людвига Вильгельма полк. Участник Первой мировой войны, лейтенант. В мае 1921 года был демобилизован и поступил в прусскую полицию. В 1928—29 годах цугфюрер прусской полиции в Кёслине (Померания), в 1929—33 годах — в Кройцбурге

Раненый солдат 12-й танковой дивизии СС «Гитлерюгенд», взятый в плен американцами. Западный фронт, 1944 г.

(Силезия). В 1933 году переведен в земельную полицию. 1 октября 1934 года вернулся на военную службу в чине обер-лейтенанта. В 1935 году окончил Военную академию, получив подготовку офицера Генштаба. С октября 1936 года командир 5-й роты 55-го пехотного полка. С марта 1939 года служил в штабе 13-й мотопехотной дивизии. Участник Польской и Французской кампаний. С 11 октября 1940 года начальник оперативного отдела штаба своей дивизии (позже переформирована в 13-ю танковую). В составе 1-й танковой группы (армии) участвовал в боях на советско-германском фронте. С декабря 1942 года квартирмейстер штаба 1-й танковой армии. По приглашению Дитриха 20 июня 1943 года перешел в войска СС и был назначен начальником штаба I танкового корпуса СС, которым Дитрих командовал. 1 августа 1944 года официально вступил в СС (билет № 491 402; в НСДАП никогда не состоял). Участвовал в боях в Нормандии. С 9 по 16 августа 1944-го временно замещал Дитриха на посту командира корпуса. В конце августа 1944 года был назначен начальником штаба 5-й танковой армии, во главе которой был поставлен все тот же Дитрих. В сентябре—октябре 1944 года — начальник штаба I танкового корпуса СС. 24 октября 1944 года назначен командиром 12-й танковой дивизии СС «Гитлерюгенд». 13 ноября 1944 года переведен в резерв, а в следующем месяце был назначен начальником штаба 6-й танковой армии СС. В мае 1945 года сдался американцам. Как причастный к расстрелу американских военнопленных в Мальмеди и во время наступления в Арденнах был привлечен в качестве подсудимого к «процессу Мальмеди». 11 июля 1946 года приговорен к 10 годам тюремного заключения. Вскоре Крэмер был освобожден, отошел от дел и поселился в Хёкстере. Умер 23 июня 1959 года в Гамбурге-Ольсдорфе.

Производства во время войны:

капитан (1 мая 1935 года), подполковник (1 апреля 1942 года), полковник (1 января 1943 года), оберфюрер СС (1 сентября 1943 года), бригадефюрер СС и генерал-майор войск СС (1 августа 1944 года).

Высшие награды:

Рыцарский крест Железного креста (17 декабря 1942 года);

Рыцарский крест с дубовыми листьями (6 мая 1945 года);

Золотой Германский крест (29 января 1942 года).

Вальтер Крюгер (Krüger)

Родился 27 февраля 1890 года в Страсбурге. Образование получил в кадетских корпусах в Карлсруэ и Берлине-Лихтерфельде. В 1908 году выпущен лейтенантом в 110-й (2-й Баденский) гренадерский полк «Кайзер Вильгельм I». Участник Первой мировой войны, капитан. В 1919—1920 годах воевал в составе Вестфальского добровольческого корпуса Пфеффера в Курляндии. В 1921 году вступил в «Стальной шлем». После прихода НСДАП к власти в декабре 1933 года вступил в СА и получил чин штандартенфюрера. Член НСДАП (билет № 3 995 130). 30 апреля 1935 года вступил в СС (билет № 266 184) и был зачислен в части усиления СС командиром 2-го штурмбанна 2-го штандарта СС. В мае — октябре 1936 года преподаватель юнкерского училища СС в Бад-Тёльце. Руководил формированием и был первым командиром полка СС «Германия». Затем возглавлял оперативный отдел штаба Полицейской дивизии СС, командовал 1-й мотопехотной бригадой СС. С началом войны против СССР

воевал в составе войск СС. С 8 августа по 15 декабря 1941 года командир Полицейской дивизии СС. В 1942 году руководил группой в инспекции пехоты Главного оперативного управления СС, затем начальник управленческой группы «С» того же управления. С 29 марта по 23 октября 1943 года командир моторизованной дивизии СС «Дас Рейх». С 23 октября 1943 года по 14 марта 1944 года командир IV танкового корпуса СС. В июле 1944 года получил назначение командиром VI (латышского) армейского корпуса войск СС, в состав которого входили 15-я и 19-я гренадерские (латышские) дивизии войск СС. В конце войны остатки его корпуса продолжали яростно сражаться в Курляндии. После капитуляции Германии, когда стало ясно, что предстоит сдаться советским войскам, Крюгер 20 мая 1945 года покончил жизнь самоубийством.

Производства во время войны:

штандартенфюрер СС (30 ноября 1938 года), оберфюрер СС (1 января 1940 года), бригадефюрер СС и генерал-майор войск СС (20 апреля 1941 года), группенфюрер СС и генерал-лейтенант войск СС (30 января 1942 года), обергруппенфюрер СС и генерал войск СС (21 июня 1944 года).

Высшие награды:

Рыцарский крест Железного креста (13 сентября 1941 года);

Рыцарский крест с дубовыми листьями (31 августа 1943 года);

Рыцарский крест с дубовыми листьями и мечами (11 января 1945 года).

Фридрих Вильгельм Крюгер (Krüger)

Родился 8 мая 1894 года в Страсбурге. Сын полковника. Образование получил в кадетских корпусах Карлсруэ (1909) и Берлине-Литхтерфельде (1913). 22 марта 1914 года в чине лейтенанта вступил в пехотный полк Лютцова. Участник Первой мировой войны, обер-лейтенант. За боевые отличия награжден Железным крестом 1-го и 2-го класса. В 1919—1920 годах входил в Добровольческий корпус Лютцова, участвовал в подавлении коммунистического движения в Германии. В мае 1920 года демобилизован. В 1920—1923 годах работал в издательствах, в 1924—1928 годах директор мусоросжигательной фабрики (Берлин). Уволен по подозрению в коррупции. 15 ноября 1929 года вступил в НСДАП (партбилет № 171 199), в 1930 году — в СА, 16 марта 1931 года — в СС (билет № 6123). С марта 1931 по январь 1935 года состоял для особых поручений в штабе 3-го абшнита СС. Занимал высокие посты в СА: с 5 апреля 1931 года начальник штаба группы СА «Восток», с 10 ноября 1931 года командир группы СА «Восток», с июня 1932 года начальник службы подготовки СА и группенфюрер СА для особых поручений при штабе Э. Рёма. В июне 1932 года избран депутатом Рейхстага от Франкфурта-на-Одере. С 1 июля 1933 года начальник службы образования СА. В 1935 году вернулся на командные посты в СС. С 15 июня 1933 года обергруппенфюрер в Мюнхене, член штаба рейхсфюрера СС и прусский государственный советник. С июля 1933 по август 1934 года начальник учебного управления СА. С 1 апреля 1936 года инспектор пограничных частей СС. С мая 1938 по октябрь 1939 года инспектор кавалерийских СС. С 4 октября 1939 по 9 ноября 1943 года высший руководитель СС и полиции в генерал-губернаторстве и одновременно с 15 сентября 1942 года руководитель оберабшнита СС «Восток». Постоянно вступал в конфликт с генерал-губернатором Гансом Франком, требуя более энергичных и жестоких антипольских и антиеврейских мер. В конфликте с Франком пользовался поддержкой Г. Гиммлера. В мае 1942 года их противостояние разрешилось в пользу К., который занял специально для него учрежденный пост статс-секретаря по вопросам безопасности в правительстве генерал-губернаторства. После этого его влияние стало сравнимо, а иногда и превосходило влияние Франка. Одновременно Крюгер стал личным представителем Гиммлера по укреплению германской нации в генерал-губернаторстве. В 1939—1943 годах являлся главным руководителем всей системы нацистского террора в Польше, несет ответственность за уничтожение миллионов поляков и польских евреев (только евреев было уничтожено 1720 тысяч человек). По его приказу из Замостья было выселено 110

тыс. поляков, чтобы освободить место для немецких колонистов. Одновременно с 25 мая по 25 июня 1941 года командовал 1-й мотопехотной бригадой СС. Благодаря проискам Франка потерял свой пост, 9 ноября 1944 года зачислен в состав личного штаба рейхсфюрера СС и до апреля 1944-го занимался тренировкой частей 7-й горнострелковой дивизии СС «Принц Евгений». С 14 июня по 23 августа 1944 года командир 6-й горнострелковой дивизии СС «Норд». Во главе дивизии отличился в боях в составе 20-й горной армии в Финляндии. Участвовал в операциях против партизан в Западной Югославии. В феврале 1945 года назначен высшим руководителем СС и полиции в Вене. 9 мая 1945 года покончил жизнь самоубийством.

Производства во время войны:

обергруппенфюрер СС (25 января 1935 года), генерал полиции (8 августа 1941 года), генерал войск СС (20 мая 1944 года).

Высшие награды:

Рыцарский крест Железного креста (20 сентября 1944 года).

Отто Кумм (Kumm)

Родился 1 октября 1909 года в Гамбурге. Сын торговца. В 1925—1929 годах учился на наборщика, затем 5 лет работал по специальности. 1 декабря 1930 года вступил в НСДАП (билет № 421 230), 19 декабря 1931 года — в СС (билет № 18 727). 1 июня 1934 года поступил добровольцем в части усиления СС, служил в штандарте СС «Германия», командир взвода. С 1935 года командир пулеметного штурма. В декабре 1936 года переведен в полк СС «Дойчланд», с марта 1938 года командир 2-й роты. После аншлюса Австрии переведен командиром роты полка СС «Фюрер». Участник Французской кампании, в конце которой назначен командиром 2-го батальона своего полка. 17 июля 1941 года Кумм был назначен командиром 4-го мотопехотного полка СС «Фюрер» в составе дивизии СС «Рейх» и с июля 1941 года сражался на советско-германском фронте, в том числе в составе 9-й армии (группы армий «Центр»), в составе танкового корпуса СС и т.д. Кумм оставался во главе полка до 20 апреля 1943 года, а затем был назначен начальником штаба 7-й добровольческой горнострелковой дивизии СС «Принц Евгений». С 30 января 1944 по 20 января 1945 года — командир 7-й горнострелковой дивизии СС «Принц Евгений». Эта действовавшая на Балканах дивизия прославилась своими карательными операциями против партизан и мирного населения. 6 февраля 1945 года стал последним в истории командиром 1-й танковой дивизии СС «Лейбштандарт Адольф Гитлер». В мае 1945 года вместе с дивизией сдался в плен англо-американским войскам. После освобождения принимал активное участие в деятельности ветеранских организаций войск СС. В 1978 году выпустил историю 7-й горнострелковой дивизии СС под названием «Вперед, Принц Евгений» («Vorwårts, Prinz Eugen!»). Умер 23 марта 2004 года в Оффенбурге.

Производства во время войны:

гауптштурмфюрер СС (13 сентября 1936 года), штурмбаннфюрер СС (1 сентября 1940 года), оберштурмбаннфюрер СС (1 октября 1941 года), штандартенфюрер СС (20 апреля 1943 года), оберфюрер СС (28 апреля 1944 года), бригадефюрер СС и генерал-майор войск СС (21 ноября 1944 года).

Высшие награды:

Рыцарский крест Железного креста (16 февраля 1942 года);

Командир батальона из 1-й танковой дивизии СС «Лейбштандарт СС Адольф Гитлер» утешает раненого товарища.

Рыцарский крест с дубовыми листьями (28 апреля 1943 года);

Рыцарский крест с дубовыми листьями и мечами (17 марта 1945 года);

Золотой Германский крест (3 декабря 1941 года).

Гейнц Бернард Ламмердинг (Lammerding)

Родился 27 августа 1905 года в Дортмунде. Дипломированный инженер. 18 октября 1931 года вступил в СА, 1 ноября 1931 года — в НСДАП (билет № 722 395). В 1933—1934 годах учился в саперной школе в Клаусдорфе, а в марте—апреле 1934 года командовал саперной школой СА в Хёкстере. С ноября 1934 года адъютант инспектора инженерных частей СА. 1 апреля 1935 года перешел в СС (билет № 247 062) и в чине оберштурмфюрера вступил в части усиления СС; служил в инженерных частях СС. Ламмердинг командовал взводом, 1-й ротой, читал лекции в юнкерском училище СС в Брауншвейге. С октября 1939-го командир саперного батальона. В составе дивизии СС «Мертвая голова» отличился во время Французской кампании. С 20 декабря 1940 года начальник штаба своей дивизии. С 1941 года сражался на советско-германском фронте. Отличился в боях в Демянском котле. С 10 августа 1942 года командовал 5-м гренадерским полком СС «Туле» в составе своей дивизии и боевой группой «Дас Рейх» на советско-германском фронте. Участвовал в оккупации южной части Франции. С 23 октября 1943 по 24 июля 1944 года и с 23 октября 1944 года по 20 января 1945 года командовал 2-й танковой дивизией СС «Дас Рейх». С 9 декабря 1943 года начальник штаба боевой группы «Бах», созданной для борьбы с партизанами в СССР. В ноябре—декабре 1943 года участвовал в антипартизанских операциях, проводившихся под руководством Курта фон Готтберга. Во время боев в Нормандии солдаты его дивизии уничтожили все население деревни Орадур во Франции (которая стала «французской Хатынью»). 20 января 1945 года назначен начальником штаба группы армий «Висла», во главе которой стоял рейхсфюрер СС Г. Гиммлер. После того как Гиммлер был заменен генералом Готтгардом Хейнрици Ламмердинг 21 марта 1945 года сдал свой пост генералу Э. Кинцелю. В апреле 1945 года недолго командовал 38-й моторизованной дивизией СС «Нибелунги». После войны заочно приговорен во Франции к смертной казни, однако ФРГ отказалась выдать Ламмердинга французским властям. Предприниматель, работал в строительстве в Дюссельдорфе. Умер 13 января 1971 года в Бад-Тёльце, Бавария.

Производства во время войны:

гауптштурмфюрер СС (30 января 1937 года), штурмбаннфюрер СС (19 октября 1939 года), штандартенфюрер СС (30 января 1943 года), оберфюрер СС (9 декабря 1943 года), бригадефюрер СС и генерал-майор войск СС (20 апреля 1944 года).

Высшие награды:

Рыцарский крест Железного креста (11 апреля 1943 года);

Золотой Германский крест (25 апреля 1943 года).

Рудольф Леман (Lehmann)

Родился 30 января 1914 года в Гейдельбергодине. Образование получил в юнкерском училище СС в Бад-Тёльце, которое закончил в 1936 году, и на курсах офицеров Генштаба (окончил в 1941 году). В 30-х годах вступил в НСДАП (билет № 3 143 188) и СС (билет № 111 883). 11 мая 1933 года зачислен в «Лейбштандарт СС Адольф Гитлер». С 1936 года командовал взводом, ротой в штандарте СС «Германия». Участник Польской кампании. В 1940 году переведен в штаб «Лейбштандарта». С 1 июля 1942 года начальник оперативного отдела штаба 1-й танковой дивизии СС «Лейбштандарт СС Адольф Гитлер». С октября 1944-го начальник штаба I танкового корпуса СС. С 9 марта по 13 апреля 1945 года командовал 2-й танковой дивизией СС «Дас Рейх». В мае 1945 года сдался американцам. После освобождения жил в Западной Германии. Умер 17 сентября 1983 года в Эттлингене (земля Баден-Вюртемберг).

Производства во время войны:

оберштурмбаннфюрер СС (30 января 1944 года), штандартенфюрер СС (30 января 1945 года).

Высшие награды:

Рыцарский крест Железного креста (23 февраля 1944 года);

Рыцарский крест с дубовыми листьями (6 мая 1945 года);

Гренадеры СС наслаждаются свежим молоком на Украине. СССР, 1941 г.

Золотой Германский крест (1 ноября 1943 года).

Ганс Лингнер (Lingner)

Родился 27 декабря 1915 года. Член СС (билет № 198 370), членом НСДАП никогда не был. Окончил курс юнкерского училища СС (в 1936 году). В 1936 году поступил в части усиления СС, с 1 ноября 1937 года адъютант 1-го штурмбанна штандарта СС «Германия». В апреле 1938 года переведен в штандарт СС «Фюрер», где 1 мая занял пост адъютанта 3-го штурмбанна. Участвовал во Французской кампании. С 1 сентября 1940 года полковой адъютант. С июня 1941 года в составе дивизии СС «Дас Рейх» воевал на советско-германском фронте. 15 сентября 1942 года переведен в запасной батальон своего полка, где назначен командиром роты. С 5 ноября по 8 декабря 1944 года 1-й офицер Генштаба штаба 17-й моторизованной дивизии СС «Гётц фон Берлихинген». 15 ноября 1944 года назначен командиром 17-й моторизованной дивизии СС «Гётц фон Берлихинген», во главе которой воевал на Западе. 10 января 1945 года взят в плен патрулем 114-го пехотного полка 44-й американской пехотной дивизии.

Производства во время войны:

оберштурмфюрер СС (30 января 1939 года), гауптштурмфюрер СС (19 мая 1940 года), штурмбаннфюрер СС (20 апреля 1943 года), оберштурмбаннфюрер СС (21 июня 1944 года), штандартенфюрер СС (30 ноября 1944 года); оберфюрер СС (20 апреля 1945 года).

Высшие награды:

Золотой Германский крест (2 февраля 1942 года).

Люсьен Липперт (Lippert)

Родился 25 августа 1913 года. Служил в бельгийской армии, кадровый офицер артиллерии. После создания Добровольческого легиона «Валлония» назначен его начальником штаба, обер-лейтенант. 8 августа 1941 года назначен командиром легиона, который 1 июня 1943 года был развернут в 5-ю добровольческую штурмовую бригаду СС «Валлония». Погиб 13 февраля 1944 года в районе Нова-Буды.

Производства во время войны:

штурмбаннфюрер СС.

Высшие награды:

Золотой Германский крест (20 февраля 1944 года).

Густав Ломбард (Lombard)

Родился 10 апреля 1895 года в Клейн-Шпигельберге, Бранденбург. В мае 1933 года вступил в СС (билет № 185 023), а затем в НСДАП (билет № 2 649 630). 1 марта 1940 года поступил в части усиления СС. С 6 декабря 1940 года командир 1-го эскадрона 1-го кавалерийского полка СС «Мертвая голова». Участвовал в боях на советско-германском фронте. С 18 августа 1941 года командир 1-го кавалерийского полка СС «Мертвая голова» (с 1 сентября 1941 года 1-й кавалерийский полк СС). С 19 марта по 15 апреля 1942 года командовал кавалерийской бригадой СС. С 20 апреля по 14 мая 1943 года командир 8-й кавалерийской дивизии СС «Флориан Гейер». С 18 октября по 6 декабря 1943 года командовал гренадерской бригадой войск СС (итальянской № 1). С 14 апреля по 1 июля 1944 года вновь командовал дивизией СС «Флориан Гейер». С 14 июля по 23 августа 1943 года командир 12-й учебной дивизии (Силезия). С 23 августа по 1 сентября 1944 года командовал 6-й горнострелковой дивизией СС «Норд». С 28 сентября по 1 октября 1944 года командовал 23-й горнострелковой дивизией войск СС «Кама» (хорватской № 2). В октябре 1944 — апреле 1945 года Ломбард командовал 31-й добровольческой гренадерской дивизией СС «Богемия и Моравия», одновременно в октябре—ноябре 1944 года числился командиром 9-й гренадерской бригады войск СС (итальянской № 1). 9 мая 1945 года взят в плен советскими войсками в Кёнигреце (Чехословакия). Содержался в различных тюрьмах и лагерях. 6 июля 1948 года

военным трибуналом войск МВД Полесской области приговорен к 25 годам лагерей. 10 октября 1955 года передан властям ФРГ и освобожден. Умер 18 сентября 1992 года в Мюльдорфе, Бавария.

Производства во время войны:

гауптштурмфюрер СС (11 сентября 1938 года), штурмбаннфюрер резерва СС (21 июня 1941 года), оберштурмбаннфюрер резерва СС (16 марта 1942 года), штандартенфюрер резерва СС (30 января 1943 года), оберфюрер СС (12 марта 1944 года), бригадефюрер СС и генерал-майор войск СС (20 апреля 1945 года).

Высшие награды:

Рыцарский крест Железного креста (10 марта 1943 года);

Золотой Германский крест (11 февраля 1943 года).

Бертольд Маак (Maak)

Родился 24 марта 1898 года в Гамбурге-Альтоне. Сын почтового чиновника. В июне 1915 года призван в армию, служил в пехоте; в июне 1917 года произведен в лейтенанты резерва 1-го гвардейского резервного полка. За боевые отличия награжден Железным крестом 1-го и 2-го класса. В 1919—1920 годах член Добровольческого корпуса в Берлине, член националистического «Общества Фихте» в Гамбурге. В декабре 1919 года поступил на службу в шуцполицию. В апреле 1920 года вышел в отставку и завел собственное дело, мелкий лавочник. 1 октября 1930 года вступил в НСДАП (билет № 314 088) и СА; командир штурмбанна. 1 октября 1931 года вступил в СС (билет № 15 690) и в том же году оставил бизнес. С 4 декабря 1931 года командир 3-го штурмбанна 4-го штандарта СС (Альтона); с 21 марта 1932 года начальник штаба 4-го абшнита СС. 30 января 1933 года назначен руководителем 4-го абшнита СС (Брауншвейг). С 10 августа 1933 года начальник штаба группы (позже оберабшнита) СС «Юго-Восток». С 22 октября по 1 декабря 1934 года Маак являлся комендантом концлагеря Дахау. С 4 декабря 1934 года командир 39-го штандарта СС (Кеслин), с 1 ноября 1935 года — 26-го абшнита СС (Данциг), с 15 апреля 1938 года по 8 мая 1945 года — 25-го абшнита СС (Дортмунд). 8 марта 1940 года поступил в войска СС и был зачислен в полк СС «Германия». Участвовал в боях на советско-германском фронте. В октябре 1941 года возглавил боевую группу «Маак». В ноябре 1941 года назначен командиром противотанкового батальона дивизии СС «Викинг», с января 1942 года — командир полка СС «Вестланд». В мае 1942 года полк Маака был направлен на формирование горнострелковой дивизии СС «Норд», а в июне М. стал командиром 2-го батальона 6-го пехотного полка СС в этой дивизии. С сентября 1942 года командир 6-го горнострелкового полка СС «Рейнгард Гейдрих». В августе 1944 года Маак был тяжело ранен и после выздоровления 8 сентября 1944 года назначен руководителем подготовки дивизии. Однако в октябре 1944 года вновь направлен на лечение. 29 января 1945 года возглавил 26-ю гренадерскую дивизию войск СС (венгерскую № 2), которой командовал до 21 марта 1945 года. С 19 марта 1945 года командир 20-й гренадерской дивизии войск СС (эстонской № 1). Одновременно в апреле—мае 1945 года являлся начальником штаба VIII армейского корпуса СС. 8 мая 1945 года большая часть дивизии попала в советский плен, но М. с небольшой частью солдат удалось прорваться на запад и сдаться англо-американцам. Умер 26 сентября 1981 года в Меране.

Производства во время войны:

Унтер-офицер танковых частей СС в камуфляжной форме. 1944 г.

Связисты СС на командном пункте батальона.

бригадефюрер СС (13 сентября 1936 года), оберштурмфюрер резерва СС (8 марта 1940 года), гауптштурмфюрер резерва СС (20 апреля 1940 года), штурмбаннфюрер резерва СС (1 декабря 1940 года), оберштурмбаннфюрер резерва СС (9 ноября 1941 года), штандартенфюрер резерва СС (20 апреля 1943 года), генерал-майор войск СС (20 апреля 1945 года).

Карл Маркс (Marx)

Родился 17 сентября 1903 года. В 1934 году вступил в НСДАП (билет № 3 601 899) и СС (билет № 257 785). С 17 октября 1934 года командир 3-го штурма «Лейбштандарта СС Адольф Гитлер». Участник Польской и Французской кампаний. С 14 июня 1940 года командир 3-го батальона «Лейбштандарта». С 1 ноября 1940 года начальник унтер-офицерского училища СС в Лауенбурге. С июля 1942 года командир учебного батальона СС «Прага», в 1942—1943 годах — запасного гренадерского батальона СС «Восток». В августе — декабре 1944 года исполнял обязанности командира 24-й горно-стрелковой (карстъегерской) дивизии войск СС. После недолгого командования дивизией в 1944 году назначен командиром 14-го запасного и учебного гренадерского батальона войск СС, во главе которого оставался до конца войны.

Производства во время войны:

гауптштурмфюрер СС (10 марта 1935 года), штурмбаннфюрер СС (1 сентября 1940 года), оберштурмбаннфюрер СС (30 января 1943 года), штандартенфюрер СС (30 января 1945 года).

Губерт Мейер (Meier)

Родился 5 декабря 1913 года в Берлине. В течение 2 лет изучал химию (до 1934 года). 15 июля 1933 года вступил в СС (билет № 266 464), членом НСДАП не был. 4 августа 1934 года зачислен в 12-ю роту штандарта СС «Дойчланд». В 1937 году окончил курс юнкерской школы СС в Бад-Тёльце и направлен на службу в «Лейбштандарт», где 1 мая 1937 года принял командование взводом 10-й роты. Командовал взводом во время Польской кампании, после которой назначен адъютантом 3-го батальона. Участник Французской кампании, после которой в июне 1940 года принял командование 10-й ротой (позже переименованной в 12-ю). Командовал 12-й ротой во время Балканской кампании и в боях на советско-германском фронте. 20 ноября 1941 года переведен в штаб артиллерийского полка «Лейбштандарта», а летом 1942 года — в штаб 1-го моторизованного полка СС. С 14 февраля по 9 марта 1943 года командовал 3-м батальоном 1-го моторизованного полка СС, с которым отличился в боях под Харьковом. В июне — сентябре 1943 года откомандирован для переподготовки на 10-е курсы офицеров Генштаба при Военной академии, после чего назначен начальником штаба (1-м офицером Генштаба) 12-й танковой дивизии СС «Гитлерюгенд». С 6 сентября по 24 октября 1944 года исполнял обязанности командира 12-й танковой дивизии СС «Гитлерюгенд». 8 мая 1945 года сдался американским войскам и до 1948 года находился в лагере для военнопленных. Активно участвовал в работе ветеранских союзов и в 1969—1992 годах был одним из трех почетных председателей ХИАГ. Автор истории 12-й танковой дивизии СС «Гитлерюгенд». На июнь 2003 года был еще жив.

Производства во время войны:

оберштурмфюрер СС (9 ноября 1938 года), гауптштурмфюрер СС (9 ноября 1940 года), штурмбаннфюрер СС (20 апреля 1943 года), оберштурмбаннфюрер СС (9 ноября 1944 года).

Высшие награды:

Золотой Германский крест (6 мая 1943 года).

Курт Адольф Вильгельм Мейер (Meyer)

Родился 23 декабря 1910 года в Йерксгейме, Пфальц. Сын фабричного рабочего (в Первую мировую войну — унтер-офицера). После окончания школы работал на фабрике, затем на

шахте. В 1928 году вступил в Гитлерюгенд. Оставшись без работы, долго не мог найти себе место и лишь 1 октября 1929 года поступил в земельную полицию Мекленбурга. 1 сентября 1930 года вступил в НСДАП (билет № 316 714), 15 октября 1931 года — в СС (билет № 17 559) с зачислением в 22-й штандарт СС в Шверине. 30 декабря 1930 года за принадлежность к НСДАП уволен из полиции. 15 мая 1934 года переведен унтерштурмфюрером в «Лейбштандарт СС Адольф Гитлер». В сентябре 1936 года командир 14-й противотанковой роты, во главе которой воевал в Польше. 7 сентября 1939 года он был ранен, а 1 октября назначен командиром 15-й мотоциклетной роты полка. Участник Французской кампании. 1 сентября 1940 года мотоциклетная рота была развернута в разведывательный батальон, и Мейер назначен его командиром. Во время Балканской кампании 14—15 апреля 1941 года захватил стратегически важный город Кастория, где взял 1,1 тысячи пленных. С июня 1941 года воевал на советско-германском фронте. Возглавляя разведку (танковый разведывательный батальон) дивизии СС «Лейбштандарт Адольф Гитлер», Мейер отличался решительными и быстрыми действиями с широким использованием танков, за что получил большую известность в войсках и прозвище «Panzermeyer» («Бронированный Мейер»). Отличился в сражении под Харьковом. Затем недолго командовал полком танковой школы в Вюнсдорфе. С 1 августа 1943 года командир 25-го моторизованного полка в составе 12-й моторизованной дивизии СС «Гитлерюгенд». Во время боев в Нормандии его подчиненные 7—8 июня 1944 года расстреляли в районе Арденнского аббатства 64 безоружных канадских и английских пленных. 16 июня 1944 года Мейер принял командование дивизией после гибели Ф. Витта. Был самым молодым дивизионным командиром не только войск СС, но и всего Вермахта. 6 сентября 1944 года был тяжело ранен и 17 ноября, все еще находясь на лечении, был взят в плен в Бельгии американскими войсками. Был главным (и единственным) подсудимым на «процессе Арденнского аббатства» в Аурихе, проводившегося канадскими военными с 18 по 28 декабря 1945 года. Мейер был

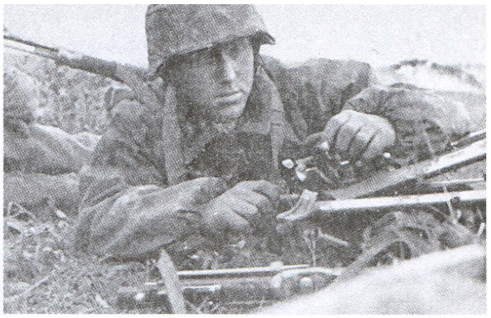

Второй номер пулеметного расчета СС собирает треногу для пулемета.

приговорен трибуналом к смертной казни; 15 января 1946 года приговор заменен тюремным заключением. 7 сентября 1954 года освобожден. После освобождения активно сотрудничал с неонацистскими организациями и различными объединениями военнослужащих (в том числе ХИАГ). Работал представителем на пивоваренном заводе в Хагене (Вестфалия). Автор мемуаров «Гренадеры» (1957). Умер 23 декабря 1961 года в Хагене, Вестфалия.

Производства во время войны:

гауптштурмфюрер СС (12 сентября 1937 года), штурмбаннфюрер СС (1 сентября 1940 года), оберштурмбаннфюрер СС (9 ноября 1942 года), штандартенфюрер СС (21 июня 1943 года), оберфюрер СС (1 августа 1944 года), бригадефюрер СС и генерал-майор войск СС (1 сентября 1944 года).

Высшие награды:

Рыцарский крест Железного креста (18 мая 1941 года);

Рыцарский крест с дубовыми листьями (23 февраля 1943 года);

Рыцарский крест с дубовыми листьями и мечами (27 августа 1944 года);

Золотой Германский крест (8 февраля 1942 года).

Густав Мерч (Mertsch)

В апреле — июне 1939 года командовал 20-м конным штандартом СС. В составе артиллерийских частей «Лейбштандарта СС Адольф Гитлер» участвовал в боях на советско-германском фронте. С 1 июля 1943 года по 2 мая 1944 года командир 1-го артиллерийского полка СС в составе 1-й танковой дивизии СС «Лейбштандарт Адольф Гитлер». В мае 1944 года переведен в 17-ю моторизованную дивизию СС «Гётц фон Берлихинген», где получил

под свою команду 17-й артиллерийский полк СС. С сентября по 21 октября 1944 года исполнял обязанности командира 17-й моторизованной дивизии СС «Гётц фон Берлихинген».

Производства во время войны:

штандартенфюрер СС.

Высшие награды:

Золотой Германский крест (2 сентября 1943 года).

Вильгельм Монке (Monke)

Родился 15 марта 1911 года в Любеке. Сын столяра-краснодеревщика. После смерти отца был вынужден искать работу, служил на фарфоровой фабрике, был назначен менеджером. 1 сентября 1931 года вступил в НСДАП (билет № 649 684), а в ноябре 1933 года — в СС (билет № 15 541). Состоял в 4-м штандарте СС (Любек), в январе 1932 года переведен в 22-й штандарт (Шверин). 17 марта 1933 года зачислен в только что сформированную штабсвахе СС, которая позже развернута в «Лейбштандарт Адольф Гитлер». Командуя 5-й ротой «Лейбштандарта», участвовал в военных действиях в Австрии, Чехословакии, Бельгии, Нидерландах, Польше. С 28 марта 1940 года командир 2-го батальона «Лейбштандарта». 28 мая 1940 года по приказу Монке была уничтожена группа пленных англичан (военнослужащих 48-й дивизии) у Вормхуда (погибло около 65 пленных) — они были загнаны в сарай, где их забросали гранатами. Участвовал в кампании против Югославии, где 6 апреля 1941 года был тяжело ранен и только в начале 1942 года смог вернуться на действительную службу. С 16 марта 1942 года командир полевого запасного батальона дивизии «Лейбштандарт». При создании 12-й моторизованной дивизии СС «Гитлерюгенд» Монке 30 октября 1943 года был назначен командиром 26-го моторизованного полка СС. Командовал полком во время высадки союзников в Нормандии. По его приказу были расстреляны несколько канадских военнопленных; кроме того, участвовал в расстрелах в Мальмеди. 17 июля 1944 года тяжело ранен. 20 августа 1944 года заменил раненного Т. Виша на посту командира 1-й танковой дивизии СС «Лейбштандарт СС Адольф Гитлер». В начале 1945 года был тяжело ранен и 6 февраля сдал командование. Находился на лечении в Берлине. В ночь на 21 апреля 1945 года лично А. Гитлером назначен командиром боевой группы по обороне правительственного района Берлина. Должен был сформировать группу из тех частей СС, которые еще не находились в бою (всего около 9 батальонов, включая остатки 33-й дивизии СС «Шарлемань»). Сформировал отряд в 2100 человек, которые имели на вооружении 108 ручных и 24 станковых пулемета, 16 минометов. Постоянно находился в бункере Гитлера. 2 мая 1945 года взят в плен советскими войсками. 13 февраля 1952 года военным трибуналом войск МВД Московского округа приговорен к 25 годам заключения в лагерях. 10 октября 1955 года в качестве неамнистированного преступника передан властям ФРГ и освобожден. Умер 6 августа 2001 года в Барсбюттеле.

Производства во время войны:

гауптштурмфюрер СС (1 октября 1933 года), штурмбаннфюрер СС (1 сентября 1940 года), оберштурмбаннфюрер СС (21 июня 1943 года), штандартенфюрер СС (21 июня 1944 года), оберфюрер СС (4 ноября 1944 года), бригадефюрер СС и генерал-майор войск СС (30 января 1945 года).

Высшие награды:

Рыцарский крест Железного креста (11 июля 1944 года);

Золотой Германский крест (26 декабря 1941 года).

Йоханнес Рудольф Мюленкамп (Mülenkamp)

Родился 9 октября 1910 года в Мече-Монтиньи (Лотарингия) в семье хозяина гостиницы. В 1933 году вступил в НСДАП (билет № 2 800 042), 1 апреля 1933 года — в СС (билет № 86 065) с зачислением в 4-й штандарт СС «Шлезвиг-Гольштейн». В сентябре 1934 года переведен во 2-й штандарт частей усиления СС «Германия». Образование получил в юнкерском училище СС в Брауншвейге, которое окончил в 1935 году. 20 апреля 1936 года получил звание унтерштурмфюрера СС 15-го штурма 2-го штандарта СС. 1 ноября 1937 года назначен командиром взвода 2-го штурмбанна штандарта СС «Германия», а 5 мая 1938 года — командиром мотоциклетной роты своего полка, во главе которой отличился во время Польской кампании. С 1 декабря 1940 года командир разведы-

вательного батальона дивизии СС «Рейх». Участвовал в боях на советско-германском фронте. 15 октября 1941 года тяжело ранен шрапнелью под Ельней и 4 месяца провел в госпитале. По выздоровлении 11 февраля 1942 года назначен командиром танкового батальона дивизии СС «Викинг». С 1 марта 1943 года командир 5-го танкового полка СС (в составе дивизии СС «Викинг»). 12 августа 1944 года назначен командиром 5-й танковой дивизии СС «Викинг». 9 октября 1944 года переведен в инспекцию танковых частей войск СС в Главном оперативном управлении СС. С 30 января по 5 февраля 1945 года командовал 32-й моторизованной дивизией СС «30 января». В мае 1945 года сдался американским войскам. После освобождения занимался семейным бизнесом. Умер 23 сентября 1986 года в Лангельгейме-Бредельме, близ Гослара.

Производства во время войны:

гауптштурмфюрер СС (30 июня 1939 года), штурмбаннфюрер СС (30 января 1942 года), оберштурмбаннфюрер СС (30 января 1943 года), штандартенфюрер СС (20 апреля 1944 года).

Высшие награды:

Рыцарский крест Железного креста (3 сентября 1942 года);

Рыцарский крест с дубовыми листьями (21 сентября 1944 года);

Золотой Германский крест (2 января 1942 года).

Томас Мюллер (Müller)

Родился 2 февраля 1902 года в Мюнхене. 10 апреля 1933 года вступил в НСДАП (билет № 3 447 996) и СС (билет № 109 770). В 1934-м поступил в части усиления СС и в октябре 1934-м назначен командиром 13-й роты штандарта СС «Дойчланд». В 1938 году переведен в штандарт СС «Фюрер». В составе дивизии СС «Рейх» участвовал во Французской кампании. С июля 1940-го командир 2-го батальона 4-го пехотного полка СС «Фюрер». В апреле 1941 года назначен командиром унтер-офицерского училища СС в Радольфцелле. С 2 декабря 1942 по 23 июля 1944 года (с перерывом 30 июня — 10 июля) командир 20-го моторизованного полка СС в составе 9-й танковой дивизии СС «Гогенштауфен»; с 29 июня по 10 июля 1944 года исполнял обязанности

Готовые к бою пехотинцы СС едут по российской дороге. СССР, 1941 г.

командира всей дивизии. В сентябре 1944 года недолго командовал 17-й моторизованной дивизией СС «Гётц фон Берлихинген», а в октябре назначен командиром 27-й добровольческой гренадерской дивизии СС «Лангемарк», которой командовал до конца войны. Участник боев в Нормандии, в Арденнах и на Одерском фронте. В конце войны отошел с остатками дивизии в Шверин, где сдался англо-американским войскам.

Производства во время войны:

гауптштурмфюрер СС (9 ноября 1936 года), штурмбаннфюрер СС (31 октября 1939 года), оберштурмбаннфюрер СС (20 апреля 1942 года), штандартенфюрер СС (21 июня 1943 года).

Курт Мюльферштедт (Mülverstedt)

Родился 30 июня 1894 года в Гебезее, близ Эрфурта, Тюрингия. Сын фермера. 14 марта 1914 года поступил фаненюнкером в 29-й пехотный фон Хорна полк; 14 марта 1915 года произведен в лейтенанты. Участник Первой мировой войны, командир батальона, обер-лейтенант (с 20 июня 1918 года). За боевые отличия награжден Железным крестом 1-го и 2-го класса, а также Рыцарским крестом ордена Дома Гогенцоллернов с мечами. После окончания войны 15 сентября 1919 года по-

Гренадер СС, вооруженный знаменитым автоматом МР-40. Гренадер одет в зимний утепленный маскировочный костюм. 1943 г.

ступил в полицию безопасности капитаном. Служил в Берлине, Эйхе, Эрфурте. 11 августа 1932 года переведен в шуцполицию, в 1933 году — в земельную полицию и назначен командиром группы земельной полиции в Ганновере. 30 июля 1932 года вступил в НСДАП (билет № 1 331 860). 16 марта 1935 года вернулся на службу в сухопутные войска, офицер штаба, командир 1-го батальона. 1 октября 1936 года вновь перешел в полицию. С 1 января 1937 года заместитель генерал-инспектора шуцполиции Т. Зиберта. 20 апреля 1937 года назначен генерал-инспектором шуцполиции рейха. 20 апреля 1938 года зачислен в СС (билет № 292 712). Не оставляя поста генерал-инспектора, во время Польской кампании командовал 5-й группой полиции, действовавшей в оперативной зоне 4-й армии. С марта 1940 командир тренировочного войскового лагеря в Вандене. 10 ноября 1940 года назначен командиром Полицейской дивизии, во главе которой в 1941 году принял участие в боях на советско-германском фронте. Погиб во время артобстрела 10 августа 1941 года южнее Луги, СССР. Стал первым генералом войск СС, погибшим во время Второй мировой войны.

Производства во время войны:

генерал-майор полиции (20 апреля 1937 года), оберфюрер СС (20 апреля 1938 года), бригадефюрер СС (20 апреля 1939 года), генерал-лейтенант полиции (6 октября 1940 года), группенфюрер СС (9 ноября 1940 года).

Герберт фон Обвурцер (Obwurzer)

Родился 23 июня 1888 года в Австрии. Участник Первой мировой войны (в составе австро-венгерской армии). 1 июня 1930 года вступил в австрийскую организацию НСДАП (билет № 266 601). С началом Второй мировой войны в 1939-м призван в армию и назначен командиром 2-го батальона 67-го пехотного полка. Участник Польской и Французской кампаний. С 1 июня 1941 года командир 3-го батальона 411-го пехотного полка, с которым участвовал в боях на советско-германском фронте. 1 августа 1942 года переведен в войска СС, принят в СС (билет № 430 417) и назначен командиром 6-го горнострелкового полка СС «Рейнгард Гейдрих». С 1 апреля 1943 года командир Хорватской добровольческой дивизии СС. 9 августа 1943 года зачислен в штаб V горнострелкового корпуса СС. 15 сентября принял командование 39-м гренадерским полком СС в составе 18-й добровольческой моторизованной дивизии СС «Хорст Вессель». 21 июля 1944 года назначен командиром 15-й гренадерской дивизии войск СС (латышской № 1). В январе 1945 года его дивизия была разбита, а сам Обвурцер 26 января 1945 года погиб (по другим сведениям, захвачен в плен и расстрелян).

Производства во время войны:

подполковник резерва (1 января 1942 года), оберштурмбаннфюрер резерва СС (1 августа 1942 года), штандартенфюрер резерва СС (30 января 1943 года), оберфюрер СС (21 июня 1944 года), бригадефюрер СС и генерал-майор войск СС (посмертно, 30 января 1945 года).

Карл Риттер фон Оберкамп (Oberkamp)

Родился 30 октября 1893 года. Участник Первой мировой войны. За боевые отличия награжден Железным крестом 1-го и 2-го класса. В 1919—1920 годах член добровольческого корпуса «Оберланд». Член НСДАП (билет № 1 928 904) и СС (билет № 310 306). 1 декабря 1940 года назначен команди-

ром полка СС «Германия», с которым воевал в составе дивизии СС «Викинг». В июне 1942 года передал командование Юргену Вагнеру. С июня 1942 по апрель 1943 года инспектор унтер-офицерских училищ СС в Главном оперативном управлении СС. С 15 мая 1943 по 30 января 1944 года командовал 7-й добровольческой горнострелковой дивизией СС «Принц Евгений». 21 сентября 1944 года назначен командиром V добровольческого горнострелкового корпуса СС. В октябре 1944 года переведен в Главное оперативное управление СС, где возглавил 2-ю инспекцию (пехоты). В апреле 1945 года недолго командовал 38-й гренадерской дивизией СС «Нибелунги». В мае 1945 года взят в плен британскими войсками и затем передан югославским властям. Был признан виновным в организации казней местного населения в 1943—1944 годах, Югославским военным трибуналом приговорен к смертной казни и 4 мая 1947 года расстрелян в Белграде.

Производства во время войны:

оберфюрер СС (1 октября 1941 года); бригадефюрер СС и генерал-майор войск СС (30 января 1943 года).

Вернер Остендорфф (Ostendorff)

Родился 15 августа 1903 года в Кёнигсберге (Восточная Пруссия). В мае 1919 года поступил добровольцем в батальон «Люк» (Восточная Пруссия). С марта 1920 года работал на различных промышленных предприятиях и 5 ноября 1925 года поступил на службу в армию; обер-лейтенант. После прихода нацистов к власти вступил в НСДАП (билет № 4 691 488). 1 марта 1934 года перешел в Германский авиационный почтовый союз. 1 октября 1935 года вступил в СС (билет № 257 146) и был назначен инструктором юнкерского училища СС в Бад-Тёльце. В составе различных частей войск СС сражался в Польской и Французской кампаниях, на советско-германском фронте. В феврале — июне 1942 года командовал боевой группой дивизии «Рейх». С июня 1942 по ноябрь 1943 года начальник штаба I танкового корпуса СС. После того как на Западе в октябре 1943 года была сформирована 17-я моторизованная

Солдаты одной из дивизий СС в зимней одежде. 1944 г.

дивизия СС «Гётц фон Берлихинген», Остендорфф 20 октября был назначен ее командиром. В январе 1944 года был ранен в боях в районе Карентана, а после выздоровления вернулся, вновь возглавил дивизию (с перерывом в июне — октябре 1944 года). 15 ноября 1944 года заменен Г. Лингером, а 2 декабря назначен начальником штаба группы армий «Верхний Рейн». 29 января 1945 года назначен командиром 2-й танковой дивизии СС «Дас Рейх». В боях в Венгрии 9 марта тяжело ранен в бою и отправлен в госпиталь в Бад-Аусзее (Австрия), где 5 мая 1945 года умер от последствий ранения.

Производства во время войны:

штурмбаннфюрер СС (1 июня 1939 года), оберштурмбаннфюрер СС (13 декабря 1940 года), штандартенфюрер СС (1 марта 1942 года), оберфюрер СС (20 апреля 1943 года), бригадефюрер СС и генерал-майор войск СС (20 апреля 1944 года), группенфюрер СС и генерал-лейтенант войск СС (1 декабря 1944 года).

Высшие награды:

Рыцарский крест Железного креста (13 сентября 1941 года);

Рыцарский крест с дубовыми листьями (6 мая 1945 года);

Золотой Германский крест (5 июня 1942 года).

Командир XV казачьего кавалерийского корпуса СС генерал-лейтенант и группенфюрер СС Гельмут фон Панвитц в форме Терского казачьего войска.

Гельмут фон Панвиц (Pannwitz)

Родился 14 октября 1898 года в Ботцановитце, Верхняя Силезия. Сын землевладельца. Окончил кадетский корпус в Вальштадте и военное училище в Берлине-Лихтерфельде. 1 октября 1914 года поступил фенрихом в 1-й (Западно-прусский) уланский императора Александра III полк. Участник Первой мировой войны, лейтенант (с 22 марта 1915 года). За боевые отличия награжден Железным крестом 1-го и 2-го класса. В 1919 году в составе Добровольческого корпуса в Силезии принимал участие в боях с поляками. 10 марта 1920 года демобилизован с производством в обер-лейтенанты. Работал в торговых представительствах фирм за границей, в основном в Венгрии и Польше. В 1934 году вернулся в Германию и вступил в СА. 1 января 1935 года поступил на службу ротмистром в 7-й кавалерийский полк (Бреслау). С 1 июля 1938 года командир 2-го эскадрона 11-го кавалерийского полка (Вена). С началом Второй мировой войны назначен командиром моторизованного разведывательного батальона 45-й пехотной дивизии. Участник Польской и Французской кампаний. С 1941 года — на советско-германском фронте, отличился в боях в районе Буга и под Брестом. Действовал в составе 6-й армии ген. Вальтера фон Рейхенау. С 1 декабря 1941 года референт при генерале подвижных войск ОКХ. Выдвинул идею создания казачьих кавалерийских формирований, занимался этими вопросами в штабе армии. 20 сентября 1942 года командирован на Дон, Кубань и Терек для выяснения возможности формирования казачьих соединений в составе Вермахта. 8 ноября 1942 года ему поручено формирование крупного казачьего соединения, но из-за наступления советских войск под Сталинградом процесс затянулся, а Панвиц был 15 ноября 1942 года назначен командиром немецко-румынской конно-механизированной группы в составе 4-й румынской армии. 21 апреля 1943 года начал формирование 1-й казачьей дивизии (1-й Донской, 2-й Терский, 3-й сводно-казачий и 4-й Кубанский полки) в Млаве и 1 июня 1943 года был официально утвержден ее командиром. К осени 1943 года дивизия была сформирована в составе 7 казачьих полков и включена в состав 2-й танковой армии генерал-полковника Лотара Рендулича. Участвовал в боях на советско-германском фронте. В августе 1944 года Г. Гиммлер, отвечавший за формирование негерманских соединений, принял решение о развертывании дивизии в корпус. 4 ноября 1944 года дивизия Панвица передана на время войны в состав войск СС. Приказом 25 февраля 1945 года дивизия развернута в XV кавалерийский корпус войск СС (1-я и 2-я казачьи дивизии и пластунская бригада). В 1945 году вел бои против болгарских и югославских войск, в мае 1945 года прорвался с Балкан в Австрию, где 12 мая 1945 года сдался английским войскам. Вместе с большинством казаков 28 мая выдан англичанами советскому командованию. На процессе в Москве Военной коллегией Верховного суда СССР вместе с генералами

П.Н. Красновым, А.Г. Шкуро и др. 16 января 1947 года приговорен к смертной казни и в тот же день повешен. 23 апреля 1996 года реабилитирован, однако 28 июня 2001 года решением Генеральной прокуратуры РФ реабилитация отменена.

Производства во время войны:

подполковник (1 апреля 1940 года), полковник (1 апреля 1942 года), генерал-майор (1 июня 1943 года), генерал-лейтенант (1 апреля 1944 года), группенфюрер СС и генерал-лейтенант войск СС (1 февраля 1945 года).

Высшие награды:

Рыцарский крест Железного креста (4 сентября 1941 года);

Рыцарский крест с дубовыми листьями (13 января 1943 года).

Генрих Петерсен (Petersen)

Родился 31 марта 1904 года в Зондербурге. В 1933 году вступил в НСДАП (билет № 1 964 574) и СС (билет № 134 299). С апреля 1933 года состоял в 46-м штандарте СС в Дрездене. 5 апреля 1934 года получил звание унтерштурмфюрера и назначен инструктором юнкерского училища СС в Бад-Тёльце. В апреле 1934 года переведен в части СС «Мертвая голова», занимавшиеся охраной узников концлагерей; служил во 2-м полку «Бранденбург». Участник Польской и Французской кампаний. С октября 1939 года командир 2-го батальона 3-го полка СС «Мертвая голова», с февраля 1941 года — 1-го батальона 6-го моторизованного полка СС «Теодор Эйке». Принимал участие в военных действиях на советско-германском фронте. В марте 1942 года получил в командование 3-й пехотный полк СС «Мертвая голова», а 1 октября 1942 года назначен командиром запасного горнострелкового батальона СС «Норд». С 16 апреля 1943 года командир 1-го горнострелкового полка СС (позже переформированного в 13-й добровольческий горнострелковый полк СС «Артур Флепс») в составе 7-й добровольческой горнострелковой дивизии СС «Принц Евгений». В конце 1943 года переведен в штаб V горнострелкового корпуса СС, а в феврале 1944 года — в резерв. 15 июня 1944 года назначен командиром 39-го моторизованного полка в составе 18-й добровольческой моторизованной дивизии СС «Хорст Вессель». 27 марта

Телефонисты СС в окопе. 1943 г.

1945 года Петерсен стал последним командиром этой дивизии. Перед сдачей в плен 9 мая 1945 года между Табором и Пильзеном (Богемия) покончил жизнь самоубийством.

Производства во время войны:

штурмбаннфюрер СС (9 ноября 1937 года), оберштурмбаннфюрер СС (1 сентября 1941 года), штандартенфюрер СС (9 ноября 1943 года).

Высшие награды:

Рыцарский крест Железного креста (13 ноября 1943 года).

Рюдигер Пипкорн (Pipkorn)

Родился 19 ноября 1909 года в Гере, Тюрингия. Членом СС и НСДАП никогда не был. Профессиональный военный. В рядах Вермахта участвовал в Польской и Французской кампаниях и в боях на советско-германском фронте. В 1943 году, будучи подполковником сухопутных войск, переведен на службу в войска СС. С июня 1944 года начальник штаба II танкового корпуса СС. Успешно сражался против западных союзников в Нормандии. В августе 1944 года переведен в резерв. 1 марта 1945 года поставлен во главе только что сформированной крайне слабой и плохо подготовленной 35-й полицейской гренадерской дивизии СС. Части Пипкорна были сразу же брошены против советских войск, рвавшихся к Берлину. 25 апреля 1945 года во время попытки прорыва частей дивизии из окружения близ Барута его командный танк (PzKw V «Пантера») был подбит советским танком, и Пипкорн погиб.

Производства во время войны:

полковник Генштаба (1 июля 1944 года), штандартенфюрер СС (1 июля 1944 года).

Высшие награды:

Золотой Германский крест (19 августа 1944 года).

Пехотинец СС, вооруженный фаустпатронами, отдыхает в укрытии. Западный фронт, 1944 г.

Золтан фон Писки (Pisky)

Родился 11 ноября 1893 года в Будапеште. 1 января 1914 года поступил в 101-й пехотный полк австро-венгерской армии. В составе частей гонведа участвовал в Первой мировой войне, обер-лейтенант (с 1 октября 1916 года), командир роты. После окончания войны демобилизован. 4 августа 1939 года вновь поступил на военную службу, командир горного батальона. С марта 1944 года командир горного полка в составе 1-й венгерской горной бригады. После начала формирования венгерской дивизии СС был включен в ее состав. 23 декабря 1944 года назначен командиром 26-й гренадерской дивизии войск СС «Гёмбес» (венгерской № 2). 21 января 1945 года погиб в бою в районе Ярочина.

Производство во время войны:

полковник венгерской армии (1 октября 1942 года), оберфюрер СС (23 декабря 1944 года).

Герман Отто Присс (Priss)

Родился 24 мая 1901 года в Марнице (Мекленбург). Член НСДАП (билет № 1 472 296) и СС (билет № 113 258). В 1934 году зачислен в состав частей усиления СС, командир 13-й роты (роты поддержки) штандарта СС «Германия». Командовал различными артиллерийскими частями в составе войск СС, в том числе артиллерийским полком дивизии СС «Мертвая голова» на советско-германском фронте. С 26 февраля по 27 апреля 1943 года и с 22 октября 1943 по 20 июня 1944 года командир 3-й танковой дивизии СС «Мертвая голова». В августе — октябре 1944 года командовал XIII армейским корпусом СС. С 30 октября 1944 года командир I танкового корпуса СС. Его подчиненные — солдаты 1-й танковой дивизии СС «Адольф Гитлер» в 1944 года расстреляли в Мальмеди около 100 американских военнопленных. После войны арестован и на так называемом «процессе Мальмеди» приговорен к 20 годам тюремного заключения. Содержался в тюрьме Ландсберг. В 1954 году освобожден, жил в Западной Германии. Умер 2 марта 1985 года в Аренсбурге.

Производства во время войны:

штурмбаннфюрер СС (1 июня 1939 года), оберштурмбаннфюрер СС (1 августа 1940 года), штандартенфюрер СС (21 июня 1941 года), оберфюрер СС (13 июля 1942 года), бригадефюрер СС и генерал-майор войск СС (15 июля 1943 года), группенфюрер СС и генерал-лейтенант войск СС (20 апреля 1944 года).

Высшие награды:

Рыцарский крест Железного креста (28 апреля 1943 года);

Рыцарский крест с дубовыми листьями (9 сентября 1943 года);

Рыцарский крест с дубовыми листьями и мечами (24 апреля 1944 года);

Золотой Германский крест (6 января 1942 года).

Эдгар Пуа (Puaud)

Родился 29 октября 1889 года в Ла-Рош-сюр-Йон во Франции. После окончания военного училища в Сен-Моксене поступил на службу во французскую армию; суб-лейтенант (1914 год). Участник Первой мировой войны; капитан (1918 год). В 1920 году вышел в отставку и основал собственный бизнес. Однако затем поступил в Иностранный легион, в составе которого принимал участие в военных операциях в Марокко, Сирии, Ливане и Индокитае — всего 21 кампания. В 1939 году произведен в шефы батальона (майоры). После поражения Франции в первых сражениях Второй мировой войны Пуа в 1939—1940 годах занимал должность командира иностранных добровольцев в военном лагере (для интернированных). Затем служил в армии, подконтрольной правительству Виши: с октября 1941 года командир 3-го батальона 23-го пехотного полка. В июне 1942 года вступил в «Легион триколора» — националистическое французское формирование — и был назначен его начальником штаба. С середины 1943 года командир Легиона француз-

ских добровольцев (LVF). В его составе участвовал в боях с англо-американцами во Франции. С сентября 1944 года командир гренадерской бригады войск СС «Шарлемань», которая 10 февраля 1945 года развернута в 33-ю гренадерскую дивизию войск СС «Шарлемань» (французскую № 1). Погиб в бою 5 марта 1945 года под Кёслином в Померании.

Производства во время войны:

подполковник (июль 1942 года), полковник (июнь 1943 года), бригадный генерал (14 апреля 1944 год), оберфюрер войск СС (август 1944 года).

Высшие награды:

Командорский крест Почетного легиона (4 апреля 1944 года).

Карл фон Пфеффер-Вильденбрух (Pfeffer-Wildenbruch)

Родился 12 июня 1888 года в Рюдерсдорф-Калькберге, Бранденбург. В 1907-м вступил в сухопутные войска. Участник Первой мировой войны, капитан. За боевые отличия награжден Железным крестом 1-го и 2-го класса. После войны служил в шуцполиции. С 2 августа 1930 года инспектор жандармерии в Чили. С 1 апреля 1936 года командир 2-го батальона 81-го пехотного полка. 1 августа 1936 года перешел в чине генерал-майора в полицию порядка, генерал-инспектор полицейских школ. Член НСДАП (билет № 1 364 387). 12 марта 1939 года вступил в СС (билет № 292 713), назначен в штаб рейхсфюрера СС. С 1 октября 1939 по 20 ноября 1940 года командовал Полицейской дивизией СС. С 8 октября 1943 года по 11 июня 1944 года командир VI армейского корпуса войск СС (латышского). С 30 августа 1944 года командующий частями СС в Венгрии (со штаб-квартирой в Будапеште), участвовал в боях на озере Балатон. С начала декабря 1944 года возглавил IX добровольческий горнострелковый корпус СС. 12 февраля 1945 года взят в плен в Будапеште (Венгрия) советскими войсками. 10 августа 1949 года военным трибуналом войск МВД Латвийской ССР приговорен к 25 годам заключения в лагерях. 9 октября 1955 года в качестве неамнистированного преступника передан властям ФРГ и освобожден. Умер 29 января 1971 года в Билефельде, Северный Рейн-Вестфалия.

Производства во время войны:

бригадефюрер СС (12 марта 1939 года), группенфюрер СС и генерал-лейтенант полиции (20 апреля 1940 года), обергруппенфюрер СС, генерал полиции и войск СС (9 ноября 1943 года).

Высшие награды:

Рыцарский крест Железного креста (11 января 1945 года);

Рыцарский крест с дубовыми листьями (1 февраля 1945 года).

Граф Карл фон Пюклер-Бургхаус (Pückler-Burhghaus)

Родился 7 октября 1886 года в Бреслау, Силезия. Депутат Рейхстага. После окончания кадетского корпуса поступил на службу в армию, в 1908 году произведен в лейтенанты. Участник Первой мировой войны. За боевые отличия награжден Железным крестом 1-го и 2-го класса; капитан (1918 год). Принимал активное участие в нацистском движении, один из руководителей СА, бригадефюрер СА (с 1 мая 1937 года). 1 июля 1940 года перешел из СА в СС. После начала Второй мировой войны поступил в Вермахт, майор Генштаба. С 28 декабря 1939 года квартирмейстер XXXVI высшего командования особого назначения, в январе — августе 1941 года начальник оперативного отдела штаба 337-й пехотной дивизии. С 1 декабря 1941 года по 22 ноября 1942 года постоянный заместитель руководителя СС и полиции «Россия-Центр», а с 2 января 1942 года по 24 марта 1943 года замещал на этом посту Эриха фон дем Баха. 21 июля 1942 года зачислен в войска СС. С 12 сентября 1942 года по 10 апреля 1943 года и с 20 марта 1944 года командующий войсками СС при высшем руководителе СС и полиции в Богемии и Моравии. С 10 апреля 1943 года по 17 февраля 1944 года командовал 15-й латышской добровольческой дивизией СС. В мае 1945 года сдался американским войскам. После того как Пюклер узнал, что он будет передан советским властям, он 12 мая 1945 года покончил жизнь самоубийством в лагере в Кимелице (близ Пльзеня).

Производства во время войны:

бригадефюрер СС (1 июля 1940 года), генерал-майор полиции (30 января 1942 года), генерал-майор войск СС (10 апреля 1943 года), группенфю-

Автомобиль одной из бригад СС движется по улицам советской деревни. СССР, 1941 г.

рер СС и генерал-лейтенант войск СС (1 августа 1944 года).

Гельмут Райтель (Raithel)

Родился 9 апреля 1907 года в Ингольштадте, Бавария. В октябре 1926 года поступил фаненюнкером в учебный батальон 19-го пехотного полка рейхсвера; 1 июня 1930 года произведен в лейтенанты. С октября 1930 года командир 2-й роты 3-го горнострелкового батальона 19-го пехотного полка. В 1935 году окончил курс училища связи и был откомандирован в 100-й горнострелковый полк в качестве офицера связи. С 1 ноября 1937 года командир роты, с 1 апреля 1938 года — адъютант 99-го горнострелкового полка. В январе 1939 года отправлен на курсы в училище в Вюнсдорфе, а в ноябре назначен руководителем курса горнострелкового училища. С 15 августа 1940 года командир 2-го батальона 143-го горнострелкового полка, который с 1941 года дислоцировался в Северной Финляндии. С 1 августа 1942 года — в резерве ОКХ, с октября — на преподавательской работе. В августе — октябре 1943 года командир 746-го гренадерского полка. 1 декабря 1943 года переведен в войска СС и вступил в СС (билет № 470 211; членом НСДАП никогда не был). Тогда же назначен командиром 28-го горнострелкового полка войск СС (хорватского № 2) в составе 13-й горнострелковой дивизии войск СС «Ханджар». 6 июня 1944 года назначен командиром 23-й горнострелковой дивизии войск СС «Кама» (хорватской № 2). 28 сентября был ранен и отправлен в лазарет. С 12 декабря 1944 года по май 1945 года командовал 11-м горнострелковым полком СС «Рейнгард Гейдрих» 6-й горнострелковой дивизии СС «Норд». В мае 1945-го сдался англо-американским войскам. Умер 12 сентября 1990 года.

Производства во время войны:

капитан Вермахта (1 апреля 1937 года), майор Вермахта (1 ноября 1941 года), подполковник Вермахта (1 октября 1943 года), оберштурмбаннфюрер резерва СС (1 декабря 1943 года), штандартенфюрер резерва СС (2 апреля 1944 года).

Высшие награды:

Золотой Германский крест (31 января 1942 года).

Альфонс Ребане (Rebane)

Родился 24 июня 1908 года в Валках Эстляндской губернии. После оккупации Эстонии Вермахтом начал активно сотрудничать с нацистами. Участвовал в формировании эстонских полицейских и вспомогательных частей. 1 сентября 1941 года вступил в германскую армию и был зачислен в 15-ю (лыжную) роту 184-й охранной группы. В сентябре 1942 года назначен командиром 658-го Восточного батальона, на базе которого в апреле 1944 года был создан 2-й батальон 47-го пехотного полка СС 20-й гренадерской дивизии войск СС (эстонской № 1). 9 ноября 1944 года зачислен в состав войск СС. С 26 июня 1944 года командир 46-го пехотного полка СС 20-й гренадерской дивизии войск СС. В марте 1945-го Ребане был одновременно назначен заместителем командира дивизии и некоторое время (с 17 по 19 марта) замещал командира. После окончания войны сдался англо-американцам и в числе других прибалтийских националистов избежал выдачи советским властям. Жил в ФРГ. Умер 8 марта 1976 года в Аугсбурге, Бавария.

Производства во время войны:

капитан Вермахта (1 января 1941 года), майор Вермахта (июнь 1943 года), оберштурмбаннфюрер СС (9 ноября 1944 года), штандартенфюрер СС (30 марта 1945 года).

Высшие награды:

Рыцарский крест Железного креста (23 февраля 1944 года);

Рыцарский крест с дубовыми листьями (9 мая 1945 года).

Генрих Фридрих (Гейнц) Рейнефарт (Reinefart)

Родился 26 декабря 1903 года в

Гнезене, Западная Пруссия. В 1920 году поступил в батальон Франца в Котбусе, в 1923 году член Добровольческого корпуса «Оберланд». В 1924 году поступил на службу в рейхсвер, канонир 5-й батареи 3-го артиллерийского полка. После увольнения из армии в 1927 году поступил на службу в судебные органы в Йене, в 1930 году сдал экзамен на чин асессора. В 1931—1932 годах прокурор в Фёрсте (Лаузиц), затем в Котбусе, в 1932—1939 годах — нотариус. 1 августа 1932 года вступил в НСДАП (билет № 1 268 933), 1 сентября — в СА, а в декабре — в СС (билет № 56 634). В 1939—1940 годах добровольцем поступил в армию, фельдфебель 337-го пехотного полка 208-й пехотной дивизии. В 1942 году отозван из армии, лейтенант резерва. С июня 1942 года генерал-инспектор в гражданской администрации протектората Богемия и Моравия (Прага). С июня 1943 года 2-й начальник управления администрации и права Главного управления полиции порядка. В сентябре—декабре 1943 года начальник правового управления Главного управления полиции порядка. С 29 января по 30 декабря 1944 года высший руководитель СС и полиции и командир оберабшнита СС «Варта». В августе — ноябре 1944 года командовал боевой группой СС «Рейнефарт» в составе войск обергруппенфюрера СС Эриха фон дем Баха. Участвовал в подавлении Варшавского восстания. В ноябре—декабре 1944 года командовал XIII армейским корпусом СС. С декабря 1944 по 12 февраля 1945 года командир XVIII армейского корпуса СС. В январе — марте 1945 года комендант крепости Кюстрин. 1 мая 1945 года арестован англо-американцами и до 1948 года находился в заключении. После освобождения жил в ФРГ, занимался общественной работой, неоднократно выдвигался кандидатом на посты бургомистра и члена ландтага. Умер 7 мая 1979 года в Вестерланде-Зильте.

Производства во время войны:

штурмбаннфюрер СС (20 апреля 1939 года), оберштурмбаннфюрер СС (20 апреля 1940 года), штандартенфюрер СС (20 апреля 1941 года), оберфюрер СС (30 января 1942 года), бригадефюрер СС и генерал-майор полиции (20 апреля 1942 года), группенфюрер СС, генерал-лейтенант войск СС и полиции (20 апреля 1944 года).

Гренадеры СС перед отправкой на фронт.

Высшие награды:

Рыцарский крест Железного креста (25 июня 1940 года);

Рыцарский крест с дубовыми листьями (30 сентября 1944 года).

Франц Рёштель (Röstel)

Родился 4 мая 1902 года в Гёрлитце, Силезия. Служил в противотанковой артиллерии Вермахта. Участник Польской и Французской кампаний, а также боев на советско-германском фронте. В 1942 году капитан Вермахта, командир 1-й роты 244-го моторизованного дивизиона штурмовых орудий. В 1944 году был откомандирован в противотанковое училище войск СС в качестве инструктора, затем был переведен в 10-й противотанковый дивизион СС 10-й танковой дивизии СС «Фрундсберг». Переведен из Вермахта в СС с производством в штурмбаннфюреры СС. Во время боев в Нормандии командовал отдельной противотанковой группой, которая в октябре 1944 года была влита во все тот же 10-й противотанковый дивизион СС. В 1945 году назначен командиром 10-го противотанкового дивизиона, а в самом конце войны возглавил всю дивизию. Умер 24 ноября 1974 года в Регенсбурге-на-Дунае.

Производства во время войны:

Пулеметный расчет СС под Нарвой. Эстония, 1944 г.

оберштурмбаннфюрер резерва СС (1945 год).

Высшие награды:

Рыцарский крест Железного креста (28 марта 1945 года);

Золотой Германский крест (26 сентября 1942 года).

Иоахим Рихтер (Richter)

Родился 28 июля 1896 года в Магдебурге. Участник Первой мировой войны. За боевые отличия награжден Железным крестом 1-го и 2-го класса. Член НСДАП (билет № 3 553 548) и СС (билет № 56 182). В 1939 году поступил в части усиления СС, служил в дивизии СС «Викинг», командовал 2-м дивизионом артиллерийского полка дивизии СС «Викинг», затем — 5-м артиллерийским полком СС. Участник боев на советско-германском фронте. С 5 по 17 февраля 1945 года командовал 32-й добровольческой гренадерской дивизией СС «30 января». В мае 1945 года взят в плен. Умер 19 марта 1979 года в Аросльсене.

Производства во время войны:

штандартенфюрер СС (20 апреля 1938 года), оберфюрер СС (20 апреля 1945 года).

Высшие награды:

Рыцарский крест Железного креста (23 февраля 1944 года);

Золотой Германский крест (17 ноября 1943 года).

Иоахим Румор (Rumohr)

Родился 6 августа 1910 года в Гамбурге. 1 апреля 1930 года вступил в НСДАП (билет № 216 161), а затем в СС (билет № 7450). 9 ноября 1933 года получил звание унтерштурмфюрера СС. В ноябре 1935-го переведен в состав штандарта СС «Германия», с 1 мая 1938 года командир 12-го штурма. Участник Польской и Французской кампаний. 1 августа 1940 года назначен командиром 1-го дивизиона 1-го артиллерийского полка. С 1 января 1941 года командир 2-го дивизиона артиллерийского полка СС «Рейх». 1 июня 1942 года ему поручено командование артиллерийским полком СС (позже 8-м) кавалерийской бригады СС. В том же месяце бригада развернута в 8-ю кавалерийскую дивизию СС «Флориан Гейер». 1 июля 1944 года стал последним командиром своей дивизии. После поражения под Будапештом и при угрозе попасть в советский плен 11 февраля 1945 года покончил жизнь самоубийством.

Производства во время войны:

гауптштурмфюрер СС (9 ноября 1938 года), штурмбаннфюрер СС (21 июня 1941 года), оберштурмбаннфюрер СС (9 ноября 1942 года), штандартенфюрер СС (20 апреля 1944 года), оберфюрер СС (9 ноября 1944 года), бригадефюрер СС и генерал-майор войск СС (15 января 1945 года).

Высшие награды:

Рыцарский крест Железного креста (16 января 1944 года);

Рыцарский крест с дубовыми листьями (1 февраля 1945 года);

Золотой Германский крест (23 февраля 1943 года).

Енё Рускаи (Ruszkay)

Также известный как Ойген Ранценбергер. Родился 1 января 1887 года в Будапеште. Окончил Военную техническую академию в Вене. 18 августа 1907 года вступил лейтенантом в 6-й венгерский крепостной артиллерийский полк. С 1908 года служил в 4-м, с 1912 года — в 12-м тяжелом гаубичном дивизионе. 1 сентября 1914 года причислен к Генштабу. Участник Первой мировой войны. В 1915 году взят в плен русскими войсками в составе 16-го тяжелого полевого артиллерийского полка, входившего в гарнизон крепости Перемышль. В 1917 году вернулся в Венгрию и принят на службу в венгерскую армию, сначала служил в Красной армии (в ноябре 1919 года даже некоторое время находился в заключении как «красный»), а затем перешел в национальную армию. Вскоре переведен на военно-дипломатическую службу. В апреле — ноябре 1920 года военный атташе при армии генерала П.Н. Вран-

геля. С 1922 года в составе военного атташата в Анкаре (Турция), Софии (Болгария). С 1925 года военный атташе в Бухаресте (Румыния). С 1928 года начальник 2-го отдела Военного министерства, с января 1933 года помощник начальника Генштаба, с мая 1933 года — начальник штаба 1-й смешанной бригады. С 1 февраля 1936 по 15 августа 1937 года инспектор зенитной артиллерии. В феврале — октябре 1938 года командовал 4-й смешанной бригадой, одновременно с 1 февраля 1938 года командир IV корпуса. 1 февраля 1940 года вышел в отставку. Одно время занимал пост заместителя министра внутренних дел. Затем вступил в СС и с 15 января 1945 года генерал-инспектор венгерских формирований войск СС. В апреле 1945 года принял командование XVII (венгерским) армейским корпусом СС. 2 мая 1945 года взят в плен американцами. В ноябре 1945 года передан венгерским властям. Приговорен венгерским народным судом к смертной казни и 22 июня 1946 года расстрелян в Будапеште.

Производства во время войны:

генерал-майор венгерской армии (20 августа 1938 года), фельдмаршал-лейтенант венгерской армии (15 октября 1940 года), обергруппенфюрер СС и генерал войск СС (1 февраля 1945 года).

Макс Симон (Simon)

Родился 6 января 1899 года в Бреслау. Участник Первой мировой войны; капрал 1-го лейб-кирасирского (Силезского) Великого курфюрста полка. В 1919 году в составе отрядов Добровольческого корпуса участвовал в боях с поляками в Силезии. При демобилизации из армии оставлен в рейхсвере, в 1929 году вышел в отставку. 1 мая 1933 году вступил в СС (билет № 83 086) и вскоре — в НСДАП (билет № 1 359 576). В 1934 году переведен на службу в инспекторат концлагерей и 9 ноября назначен командиром охраны СС концлагеря Заксенхаузен. 15 сентября 1935 года переведен в 1-й полк соединений СС «Мертвая голова» «Верхняя Бавария». С 1 мая 1937 года командир 1-го штурмбанна, с 10 июля — всего полка. Участвовал в Польской и Французской кампаниях, боях на советско-германском фронте. 8 июля 1941 года был ранен. Во время боев в Демянском котле (февраль — апрель 1942 года) был старшим полковым командиром. Неоднократно замещал Эйке на посту командира дивизии. С 15 мая по 22 октября 1943 года командир моторизованной дивизии СС «Мертвая голова». 3 октября 1943 года назначен командиром формировавшейся в Италии 16-й моторизованной дивизии СС «Рейхсфюрер СС». С 24 октября 1944 года и до конца войны командовал XIII армейским корпусом СС на Западном фронте. Поздним летом 1944 года солдаты его дивизии у Арно расстреляли более 2700 итальянцев. В мае 1945 года сдался англичанам. За участие в карательных операциях в Италии Симон на процессе британского военного трибунала в Падуе приговорен 26 июня 1947 года к смертной казни, замененной затем пожизненным тюремным заключением. В 1954 году освобожден. В октябре 1955 года германским судом в Ансбахе начато расследование действий Симона в апреле 1945 года в Бреттхейме. Однако из-за смерти Симона процесс так и не состоялся — он умер 1 февраля 1961 года в Дортмунде.

Производства во время войны:

оберфюрер СС (1 сентября 1941 года), бригадефюрер СС и генерал-майор войск СС (1 декабря 1942 года), группенфюрер СС и генерал-лейтенант войск СС (20 апреля 1944 года).

Высшие награды:

Рыцарский крест Железного креста (20 октября 1941 года);

Рыцарский крест с дубовыми листьями (28 октября 1944 года);

Золотой Германский крест (9 октября 1944 года).

Рольф Тимман (Timmann)

Родился 6 августа 1918 года в Зальцельмене, Магдебург. 1 ноября 1937 года вступил в СС (билет № 353 104). В 1937 году поступил в части усиления СС и зачислен в 10-ю роту штандарта СС «Германия». В 1939 году окончил юнкерское училище СС в Брауншвейге и был переведен в «Лейбштандарт». Участник Польской, Французской и Балканской кампаний, а также боев на советско-германском фронте. С июня 1940 года адъютант 2-го батальона «Лейбштандарта», с июня 1941 года — командир взвода 7-й роты. 12 сентября 1941 года тяжело ранен. С февраля

Минометный расчет СС ведет огонь. 1944 г.

1942 года служил в танковом батальоне (затем полку) «Лейбштандарта», в котором в 1943 году возглавил 7-ю роту. Отличился в боях под Харьковом и Курском. В декабре 1943 года переведен в штаб XIII армейского корпуса; окончил курсы офицеров Генштаба (1944 год). В декабре 1944 года несколько дней исполнял обязанности командира 26-й гренадерской дивизии СС «Гёмбес» (венгерской № 2). С 19 декабря 1944 года 1-й офицер Генштаба штаба 1-й танковой дивизии СС «Лейбштандарт Адольф Гитлер». 1 марта 1945 года назначен 1-м офицером Генштаба 26-й гренадерской дивизии войск СС. В мае 1945 года сдался американским войскам. В 1947 году освобожден. Умер 19 мая 2005 года.

Производства во время войны:

унтерштурмфюрер СС (20 апреля 1940 года), оберштурмфюрер СС (9 ноября 1941 года), гауптштурмфюрер СС (20 апреля 1943 года), штурмбаннфюрер СС (9 ноября 1944 года).

Высшие награды:

Золотой Германский крест (2 октября 1943 года).

Кристиан Тихсен (Tychsen)

Родился 3 декабря 1910 года в Фленсбурге (Шлезвиг-Гольштейн). В начале 30-х годов вступил в НСДАП (билет № 957 587), в декабре 1931 года — в СС (билет № 28 821). В октябре 1934 года переведен в части усиления СС и назначен командиром 1-го штурма штурмбанна «N», затем командовал 1-й мотоциклетным запасным штурмом. В составе войск СС участвовал в Польской и Французской кампаниях. С февраля 1941 года командир 3-й роты мотоциклетного батальона СС. Участник боев на советско-германском фронте. 12 февраля 1942 года тяжело ранен и вернулся в строй только в мае 1942-го. Сначала командовал 2-м батальоном «Лангемарк», а с октября 1942 года — 2-м батальоном танкового полка СС моторизованной дивизии СС «Дас Рейх». 30 ноября 1943-го был назначен командиром всего полка. Незадолго до смерти — 24 июля 1944 года — сменил Г. Ламмердинга на посту командира 2-й танковой дивизии СС «Дас Рейх». 28 июля 1944 года убит американским патрулем в районе дороги Сен-Дени — Гавр (Нормандия).

Производства во время войны:

оберштурмфюрер СС (1 июня 1938 года), гауптштурмфюрер СС (9 ноября 1939 года), штурмбаннфюрер СС (1 сентября 1942 года), оберштурмбаннфюрер СС (30 января 1944 года).

Высшие награды:

Рыцарский крест Железного креста (31 марта 1943 года);

Рыцарский крест с дубовыми листьями (10 декабря 1943 года);

Золотой Германский крест (13 мая 1942 года).

Август Вильгельм Трабандт (Trabandt)

Родился 21 июля 1891 года в Берлине-Шпандау. Участник Первой мировой войны. За боевые отличия награжден Железным крестом 1-го и 2-го класса. 1 ноября 1933 года вступи в СА, штандартенфюрер (с 1935 года). В ноябре 1934 года назначен начальником службы боевой подготовки СА, однако 1 июля 1935 года оставил службу в СА. В 1936 году перешел в СС (билет № 218 852; членом НСДАП никогда не был) и был зачислен в «Лейбштандарт СС Адольф Гитлер». В 1940—1943 годах командир 3-го батальона «Лейбштандарта». Участник Польской и Французской кампаний, боев на советско-германском фронте. С 18 октября 1943 года командир 1-й мотопехотной бригады СС, действовавшей на центральном участке советско-германского фронта. 25 января 1944 года бригада Трабандта, находившаяся в это время на Юго-Востоке, развернута в 18-ю добровольческую моторизованную дивизию СС «Хорст Вессель». В августе 1944 года дивизия была переброшена на советско-германский фронт. 3 января 1945 года сдал командование дивизией. В апреле назначен командиром 31-й добровольческой гренадерской дивизии СС «Богемия и Моравия». В мае 1945 года взят в плен советскими

войсками; был приговорен к 25 годам лагерей и в 1954 году в качестве неамнистированного преступника передан властям ФРГ и освобожден. Умер 19 мая 1968 года в Аренсбурге, близ Гамбурга.

Производства во время войны:

оберфюрер СС (1 июля 1944 года), бригадефюрер СС и генерал-майор войск СС (20 апреля 1945 года).

Высшие награды:

Рыцарский крест Железного креста (6 января 1944 года)

Золотой Германский крест (22 октября 1943 года).

Карл Фишер фон Тройенфельд (Treuenfeld)

Родился 31 мая 1885 года во Фленсбурге. Участник Первой мировой войны. За боевые отличия награжден Железным крестом 1-го и 2-го класса. После прихода НСДАП к власти вступил в СС (билет № 323 792) и начал службу в участях усиления СС. Никогда не был членом НСДАП. В 1940 году инспектор юнкерских училищ СС. Участвовал в Польской и Французской кампаниях, в боях на советско-германском фронте. В мае — октябре 1941 года командовал 2-й мотопехотной бригадой СС на советско-германском фронте. С 1 декабря 1941 по 26 августа 1942 года командующий войсками СС в имперском протекторате Богемия и Моравия, одновременно командовал войсками СС в области Северо-Восток (10—24 апреля 1941 года) и Северо-Запад (с 18 января по 30 апреля 1941 года). С 14 июля 1942 года командующий войсками СС на Юге России. С 15 ноября 1943 года командир 10-й моторизованной дивизии СС «Фрундсберг» на Западе. В апреле 1944-го дивизия была переброшена на советско-германский фронт, а Тройенфельд 27 апреля 1944 года сдал командование. С мая 1944 года командующий войсками СС в Италии. В июле 1944 года несколько дней — с 21-го по 25-е — командовал VI армейским корпусом войск СС (латышским). В мае 1945 года взят в плен англо-американскими войсками. В 1946 году покончил жизнь самоубийством в лагере для военнопленных Аллендорф, близ Ветцлара.

Производства во время войны:

бригадефюрер СС и генерал-майор войск СС (9 ноября 1940 года), группенфюрер СС и генерал-лейтенант войск СС (30 января 1944 года).

Карл Адольф Уллрих (Ullrich)

Родился 1 декабря 1910 года в Саргемюнде (Лотарингия). В начале 30-х годов вступил в НСДАП (билет № 715 727) и СС (билет № 31 438). В составе дивизии СС «Мертвая голова» участвовал в Польской и Французской кампаниях, боях на советско-германском фронте. Командовал саперным батальоном СС дивизии СС «Мертвая голова». С 1943 года командовал 6-м моторизованным полком СС «Теодор Эйке» 3-й танковой дивизии СС «Мертвая голова». 9 октября 1944 года назначен командиром 5-й танковой дивизии СС «Викинг». В мае 1945 года во главе остатков дивизии СС «Викинг» отошел через Венгрию и Чехословакию в Австрию, где сдался англо-американским войскам. После освобождения жил в Западной Германии. Умер 8 мая 1996 года в Бад-Рейхенхале (Бавария).

Производства во время войны:

штандартенфюрер СС (29 июля 1944 года), оберфюрер СС (20 апреля 1945 года).

Высшие награды:

Рыцарский крест Железного креста (19 февраля 1942 года);

Рыцарский крест с дубовыми листьями (14 мая 1944 года).

Мартин Унрейн (Unrein)

Родился 1 января 1901 года в Веймаре. 18 марта 1918 года поступил фенрихом в 71-й пехотный полк. 25 сентября 1918 года тяжело ранен и взят в плен. В феврале 1920 года освобожден и принят на службу в рейхсвер; 1 июля 1922 года произведен в лейтенанты 2-го конного полка. С 1 октября 1928 года адъютант 7-го конного полка. С 1 сентября 1933 года командир 4-го эскадрона 4-го конного полка. С 1 октября 1936 года преподаватель тактики в Дрезденском военном училище. С 10 ноября 1938 года адъютант штаба XI армейского корпуса, с которым принял участие в Польской кампании. С 15 января 1940 года командир 268-го разведывательного батальона. Участник Французской кампании. 15 сентября 1940 года переведен в ОКВ, а 15 сентября 1941 года назначен

командиром 6-го мотоциклетного батальона. Участник боев на советско-германском фронте. С 1 апреля 1942 года командир 4-го моторизованного полка, отличился в боях под Харьковом. С 5 ноября 1943 года командир 14-й танковой дивизии, с которой принял участие в боях в Черкасском котле. С декабря 1944 года вел тяжелые бои в Курляндии. С 11 февраля по 5 марта 1945 года командовал III (германским) танковым корпусом СС. 1 апреля 1945 года возглавил танковую дивизию «Клаузевиц». 24 апреля 1945 года взят в плен англо-американскими войсками. В 1947 году освобожден. Умер 22 января 1972 года в Мюнхене.

Производства во время войны:

майор (1 октября 1938 года), подполковник (1 декабря 1940 года), полковник (1 июля 1942 года), генерал-майор (1 января 1944 года), генерал-лейтенант (1 июля 1944 года).

Высшие награды:

Рыцарский крест Железного креста (10 сентября 1943 года);

Рыцарский крест с дубовыми листьями (26 июня 1944 года);

Золотой Германский крест (28 февраля 1942 года).

Герберт Эрнст Фаль (Vahl)

Родился 9 октября 1896 года в Позене (ныне Познань). Участник Первой мировой войны, лейтенант. После демобилизации армии оставлен в рейхсвере. Профессиональный солдат, служил в танковых частях. Участник Польской и Французской кампаний, боев на советско-германском фронте. С 15 декабря 1941 года командир 29-го танкового полка. 1 августа 1942 года вступил в СС (билет № 430 348) и был назначен командиром танкового полка в составе 2-й моторизованной дивизии «Дас Рейх». С 10 февраля по 18 марта 1943 года командовал всей дивизией СС «Дас Рейх». С 1 июля 1943 года инспектор танковых частей войск СС. 7 мая 1944 года назначен командиром 4-й полицейской моторизованной дивизии СС, дислоцированной на Балканах (в основном в Греции). 22 июля 1944 года погиб в Греции в автомобильной катастрофе.

Производства во время войны:

полковник Вермахта (13 декабря 1941 года), штандартенфюрер СС (1 августа 1942 года), оберфюрер СС (10 февраля 1943 года), бригадефюрер СС и генерал-майор войск СС (1 апреля 1943 года).

Высшие награды:

Рыцарский крест Железного креста (31 марта 1943 года);

Золотой Германский крест (18 сентября 1941 года).

Вальдемар Фегелейн (Fegelein)

Родился 9 января 1912 года в Ансбахе, Верхняя Бавария; брат Германа Фегелейна. В 1934 году поступил в главную кавалерийскую школу СС в Мюнхене. Показал себя прекрасным кавалеристом и был членом олимпийской команды Германии по конному спорту. Во время войны служил в кавалерийских частях СС. С 15 октября по 20 ноября 1941 года временно командовал 15-м добровольческим кавалерийским полком СС. Воевал на советско-германском фронте под началом своего брата, с апреля 1944 года — командир 17-го кавалерийского полка СС 8-й кавалерийской дивизии СС «Флориан Гейер». 26 февраля 1945 года назначен командиром 37-й добровольческой кавалерийской дивизии СС «Лютцов», однако уже в марте сменен. После окончания войны под именем Акселя Фегелейна занимался разведением лошадей, руководил конным заводом в Нэе, близ Бад-Вёрисхофена. Умер 20 ноября 2000 года.

Производства во время войны:

гауптштурмфюрер СС (20 июля 1938 года), штурмбаннфюрер СС (20 апреля 1942 года), оберштурмбаннфюрер СС (30 января 1944 года), штандартенфюрер СС (21 декабря 1944 года).

Высшие награды:

Рыцарский крест Железного креста (16 декабря 1943 года);

Золотой Германский крест (2 декабря 1944 года).

Герман Отто Фегелейн (Fegelein)

Родился 30 октября 1906 года в Ансбахе, Франкония. Служил в Добровольческом корпусе Россбаха. После демобилизации армии служил в рейхсвере, в 1925—1926 годах — в пулеметных частях кавалерии. 20 апреля 1927 года поступил на службу в баварскую земельную полицию в Мюнхене. 16 августа 1929 года уволился из полиции, канди-

дат в офицеры. Вступил в НСДАП (билет № 1 200 158). Пользовался покровительством К. Вебера, с которым познакомился на почве любви к лошадям. После прихода НСДАП к власти 1 мая 1933 года вступил в СС (билет № 66 680). С 15 мая 1933 года командир кавалерии группы СС «Юг» (позже оберабшнита СС). С июля 1934 года командир 15-го кавалерийского штандарта СС, с мая 1934 по 31 октября 1936 года — 5-го кавалерийского абшнита СС. 16 июня 1936 года назначен Г. Гиммлером начальником главной кавалерийской школы СС в Мюнхене. Во время оккупации Польши сформировал первые кавалерийские регулярные части СС. С 22 ноября 1939 по 1 июня 1940 года командир 1-го кавалерийского штандарта СС «Мертвая голова», дислоцированного в Варшаве, участвовал в карательных операциях против поляков и евреев. С 6 декабря 1940 года командир 1-го кавалерийского полка «Мертвая голова». 2 августа 1941 года назначен командиром кавалерийской бригады СС. До 19 марта 1942 года воевал с бригадой на советско-германском фронте. Части бригады своим жестоким обращением с партизанами снискали себе недобрую славу. В июне — августе 1942, с 14 мая по 13 сентября 1943 и с 22 октября 1943 по 1 января 1944 года командовал 8-й кавалерийской дивизией СС. С мая по октябрь 1942 года Фегелейн был инспектором кавалерии и транспортных частей СС и начальником 6-го управления (кавалерия и транспорт) Главного оперативного управления СС. С 30 сентября 1943 года представитель рейхсфюрера СС при Главной квартире фюрера. В июне 1944 года женился на сестре любовницы А. Гитлера Евы Браун — Гретель. Постоянно находился при Гитлере. С 1 января 1944 года начальник 4-го управления Главного оперативного управления. 26 апреля 1945 года Фегелейн незаметно покинул Имперскую канцелярию и уехал к себе домой в Берлин-Шарлоттенбург. Обнаружив его пропажу, Гитлер на следующий день отдал приказ арестовать Фегелейна. Доставленный в Имперскую канцелярию, Фегелейн был лишен чинов и посажен под арест. 28 апреля 1945 года Гитлер получил сообщение из Стокгольма, что Гиммлер искал путей переговоров о мире с союзниками. Впавший в ярость Гитлер приказал арестовать Гиммлера, хотя тот и находился вне зоны досягаемости. За него пострадал Фегелейн, которого Гитлер вызвал к себе и после допроса приказал расстрелять во дворе Имперской канцелярии, что и было исполнено в тот же день.

Производства во время войны:

штандартенфюрер СС (25 июля 1938 года), оберфюрер СС (1 декабря 1942 года), бригадефюрер СС и генерал-майор войск СС (1 мая 1943 года), группенфюрер СС и генерал-лейтенант войск СС (21 июня 1944 года).

Высшие награды:

Рыцарский крест Железного креста (2 марта 1942 года);

Рыцарский крест с дубовыми листьями (25 декабря 1942 года);

Рыцарский крест с дубовыми листьями и мечами (30 июля 1944 года);

Золотой Германский крест (1 ноября 1943 года).

Ференц Фекетехальми-Чейднер (Feketehalmy-Czeydner)

Родился 22 ноября 1890 года в Писки, Венгрия. Из венгерских фольксдойче, сын владельца магазина Густава Цеднера; в молодости носил фамилию отца, но после Первой мировой войны изменил ее на Фекетехальми-Чейдер. Окончил артиллерийскую кадетскую школу в Трайскирхене и Военно-техническую академию в Мёдлине. 18 августа 1910 года поступил на службу лейтенантом в 12-й полевой гаубичный полк австро-венгерской армии. В 1913 году переведен в 8-й гонведный полевой артиллерийский полк. Участник Первой мировой войны, капитан (с 1 мая 1917 года). В 1915 году переведен в венгерский Генштаб, а в ноябре 1918 года — в штаб II армейского корпуса. После окончания войны остался на службе в венгерской армии. В 1921—1925 годах офицер Генштаба 7-й смешанной бригады, одновременно преподавал в Военной академии в Будапеште. С 1925 года инструктор Военной академии Св. Людовика в Будапеште. С 1927 года заместитель начальника боевой подготовки Военного министерства. С 1929 года служил в Генштабе; с 1933 года начальник штаба управления авиационных перевозок. С 1935 года заместитель начальника Управления авиации, с апреля 1938 года — на-

Солдаты СС обсуждают последствия вражеского авианалета на автоколонну дивизии СС. На заднем плане видны горящие грузовики.

чальник военно-воздушного бюро. Один из создателей венгерских ВВС. С 23 января 1939 года командир 6-й пехотной бригады. В марте 1940 года Фекетехальми назначен начальником штаба 1-й венгерской армии, а 1 августа 1941 года — командиром V армейского корпуса, который выполнял функции оккупационных войск на Балканах. В декабре 1941 года был ранен и в августе 1942 года вышел в отставку. 15 января 1944 года переехал в Германию и начал сотрудничать с СД 1 марта 1944 года. Однако из-за последствий ранения он смог вернуться к активной службе только 1 июля 1944 года, когда был назначен заместителем командира II танкового корпуса СС, действовавшего в Нормандии. 15 октября 1944 года в Венгрии был арестован диктатор М. Хорти, и власть перешла к ставленнику Германии Ф. Салаши. Фекетехальми был немедленно отозван в Венгрию и 17 октября назначен заместителем военного министра и главнокомандующего, а также заместителем начальника Генштаба. В январе 1945 года у Фекетехальми был обнаружен рак, и он фактически отошел от дел, хотя и оставался на своих постах до 17 марта 1945 года. 18 марта ему была проведена операция. Сразу же после операции Фекетехальми вернулся в строй и был назначен командиром XVII (венгерского) армейского корпуса СС. В апреле 1945 года сдал командование Е. Рускаи. 10 мая 1945 года взят в плен американцами в Вейссенбахе (Верхняя Австрия), но вскоре освобожден. Вновь арестован 14 июля 1945 года и в ноябре 1945 года передан венгерским властям. 31 января 1946 года передан Югославии. Обвинен в уничтожении подчиненными ему частями 2 тысяч человек (в январе 1942 года). 4 ноября 1946 года приговорен к смертной казни и на следующий день казнен в Цсаблиле, Югославия.

Производства во время войны:

полковник венгерской армии (1 ноября 1934 года), генерал-майор венгерской армии (1 ноября 1939 года), фельдмаршал-лейтенант венгерской армии (1 ноября 1941 года), группенфюрер СС и генерал-лейтенант войск СС (1 ноября 1944 года), обергруппенфюрер СС и генерал войск СС (1 ноября 1944 года), генерал-полковник венгерской армии (1 декабря 1944 года).

Анри Жозеф Фене (Fenet)

Родился 11 июля 1919 года в Кейзарии, Франция. Изучал литературу в Сорбонне. После начала Второй мировой войны в сентябре 1939 года призван в армию. Принимал участие в боях с немецкими войсками в мае—июне 1940 года, был дважды ранен. В 1940 году произведен в лейтенанты. Затем находился в лагере для интернированных. 29 ноября 1942 года освобожден. В декабре 1942 года поступил во Французскую милицию, подконтрольную правительству Виши. В октябре 1943 года завербовался в войска СС. В январе — марте 1944 года проходил курс подготовки в юнкерском училище СС в Бад-Тёльце. С марта 1944 года командир 3-й роты 8-й штурмовой бригады СС «Франция». Участвовал в боях в Карпатах и на Висле, был ранен. С сентября 1944 года командир 1-го батальона 57-го добровольческого гренадерского полка СС. 25 апреля 1945 года принял командование остатками 33-й гренадерской дивизии войск СС «Шарлемань» (французской № 1). 2 мая 1945 года во время боев в Берлине был тяжело ранен. По окончании войны взят в плен советскими войсками и, как гражданин Франции, репатриирован на родину. Военным трибуналом приговорен к 20 годам тюремного заключения, однако освобожден в 1949 году. Умер 14 сентября 2002 года в Париже.

Производства во время войны:

оберштурмфюрер войск СС (20 марта 1944 года), гауптштурмфюрер войск СС (март 1945 года).

Высшие награды:

Рыцарский крест Железного креста (29 апреля 1945 года).

Якоб Фик (Fick)

Родился 17 января 1912 года в Уль-

ме-на-Дунае. Один из первых членов СС (билет № 3247); член НСДАП (билет № 153 672). В 1936 году поступил в части усиления СС, где к началу войны поставлен во главе зенитного дивизиона СС. Участник Польской и Французской кампаний. В рядах дивизии СС «Дас Рейх» участвовал в боях на советско-германском фронте. В 1942 году командовал мотоциклетным батальоном дивизии, а затем 1-м батальоном полка СС «Лангемарк» той же дивизии. В 1943—1945 годах командир 37-го моторизованного полка СС в составе 17-й моторизованной дивизии СС «Гётц фон Берлихинген». 22—26 марта 1945 года исполнял обязанности командира своей дивизии. После окончания войны изменил фамилию на Бриль-Фик.

Производства во время войны:

оберштурмбаннфюрер СС (30 января 1944 года), штандартенфюрер СС (30 марта 1945 года).

Высшие награды:

Рыцарский крест Железного креста (23 апреля 1943 года).

Йозеф Фитцхум (Fitzhum)

Родился 14 сентября 1896 года в Лоимесдорфе, Австрия. Образование получил в австрийской военной школе и Военной академии. В 1916 — 1919 годах в составе австро-венгерской армии участвовал в Первой мировой войне, обер-лейтенант. С 1920 года состоял на австрийской государственной службе, в том числе был секретарем в Венской школе искусств. В 1931 году вступил в НСДАП (партбилет № 363 169), в апреле 1932 года — в СС (билет № 41 936). С 9 сентября 1932 года по 30 марта 1933 года командир 11-го штандарта СС (Вена). В 1933 году уволен со службы за политические воззрения. В мае — октябре 1936 года проходил подготовку во 2-м штурмбанне штандарта СС «Германия». С 1 января по 30 сентября 1937 года командир 58-го штандарта СС (Кёльн). В октябре 1937 года зачислен на службу в Главное управление СД. После аншлюса в 1938—1940 году состоял заместителем полицей-президента Вены. В 1938 году избран депутатом Рейхстага. В 1940 году переведен в соединения СС «Мертвая голова» и 5 мая назначен командиром 3-го штурмбанна 15-го полка. С января 1941 года командир батальона 4-го полка СС «Мертвая голова». В июле—августе 1941 года временно командовал 4-м пехотным полком СС. В августе 1941 года получил в командование 1-й батальон сначала 5-го, а затем 4-го пехотного полка СС. С 20 июля по 16 ноября 1942 года исполнял обязанности командира добровольческого соединения СС (с 24 сентября 1942 года — добровольческий легион СС «Фландрия»). С июля 1942 по 20 мая 1943 года командир добровольческого легиона СС «Нидерланды». С октября 1943 по 1 января 1945 года представитель рейхсфюрера СС в Тиране (Албания). Одновременно с октября 1943 года руководитель СС и полиции в Албании (штаб-квартира в Тиране). 1 августа 1944 года его статус был повышен, и Фитцхум получил ранг высшего руководителя СС и полиции. Он командовал дивизией СС «Хорст Вессель» с 3 января 1945 года всего неделю — уже 10 января он погиб в автокатастрофе в районе Вены—Нойдорфа.

Производства во время войны:

оберфюрер СС (12 марта 1938 года), бригадефюрер СС, генерал-майор войск СС и полиции (30 октября 1943 года), группенфюрер СС, генерал-лейтенант войск СС и полиции (1 августа 1944 года).

Высшие награды:

Золотой Германский крест (24 августа 1943 года).

Артур Мартин Флепс (Phleps)

Родился 29 ноября 1881 года в Биртхэльме, Семиградье, Австро-Венгрия. Сын румынского фольксдойче. Окончил кадетский корпус и Военную академию в Вене (в 1907 году). 18 августа 1900 года поступил в 3-й Тирольский егерский полк австро-венгерской армии; в 1901 году произведен в лейтенанты. В 1902—1905 годах служил в 11-м венгерском егерском батальоне. 1 мая 1908 года зачислен в Генеральный штаб. Участник Первой мировой войны, служил в штабах 32-й пехотной дивизии, армейской группы Рора, 10-й армии. С 1916 года начальник штаба 72-й пехотной дивизии. 1 ноября 1918 года произведен в подполковники Генерального штаба. В ноябре 1918 — феврале 1919 года был членом Добровольческого корпуса. 1 апреля 1919 года поступил на службу в румынскую армию подполковником. С 1919 года

Солдаты СС курят в перерыве между марш-бросками. Руководство СС пропагандировало здоровый образ жизни и боролось с курением в рядах войск СС, но реалии фронтовой жизни делали многих эсэсовцев зависимыми от табака и алкоголя.

начальник штаба 16-й румынской дивизии. 15 мая 1923 года переведен в румынский Генеральный штаб. С 1 апреля 1929 года командир 23-го кавалерийского полка каларашей, с 1 апреля 1930 года командир бригады в Констанце, с сентября — 1-й горнострелковой бригады (Синайя). С 1935 года инспектор пополнений 5-го территориального командования. С 5 июня 1935 года командир 12-й румынской пехотной дивизии (Южная Бессарабия), с 13 октября 1936 года — 21-й пехотной дивизии (Южная Молдавия). С 1 ноября 1937 года командир румынского горнострелкового корпуса. 30 июня 1939 года произведен в генерал-лейтенанты румынской армии. 6 августа 1940 года зачислен в резерв. 30 июня 1941 года зачислен в штаб дивизии СС «Викинг», член СС (билет № 401 214); был также известен как «Шольц». С июля 1942 года командир гренадерского полка СС «Вестланд» в составе дивизии СС «Викинг». С 1 февраля 1942 года командир 7-й добровольческой горнострелковой дивизии СС «Принц Евгений», одновременно в феврале 1942 года командовал войсками СС в Сербии. 4 июля 1943 года назначен командиром V добровольческого горнострелкового корпуса СС. Одновременно с командованием корпусом с 16 по 18 сентября 1944 года был высшим руководителем СС и полиции в Семиградье. В сентябре 1944 года взят в плен советскими войсками и 21 сентября расстрелян севернее Арада (Семиградье, Румыния). Позже 13-му горнострелковому полку СС присвоено его имя.

Производства во время войны:

оберфюрер СС (30 июня 1941 года), бригадефюрер СС и генерал-майор войск СС (30 ноября 1941 года), группенфюрер СС и генерал-лейтенант войск СС (20 апреля 1942 года), обергруппенфюрер СС и генерал войск СС (21 июня 1943 года).

Высшие награды:

Рыцарский крест Железного креста (4 июля 1943 года);

Рыцарский крест с дубовыми листьями (24 ноября 1944 года, посмертно);

Золотой Германский крест (20 июня 1944 года).

Вильгельм (Вилли) Фортенбахер (Fortenbacher)

Родился 17 ноября 1898 года. Участник Первой мировой войны. За боевые отличия награжден Железным крестом 1-го и 2-го класса. Член НСДАП (билет № 3 685 670) и СС (110 988). В 1934 году вступил в части усиления СС. 1 июня 1935 года произведен в унтерштурмфюреры СС и к 1937 году командовал 3-м штурмбанном штандарта СС «Дойчланд». Участник Польской и Французской кампаний, а также боев на советско-германском фронте. В 1940 году командовал 1-м батальоном 2-го пехотного полка СС «Мертвая голова» дивизии СС «Мертвая голова», в декабре 1940 года — 2-м батальоном полка СС «Нордланд». Затем был переведен в тыл и назначен начальником унтер-офицерской школы СС в Арнхейме. В середине 1944 года прибыл на советско-германский фронт и возглавил группу войск СС «Крым», основу которой составили крымско татарские формирования. 8 июля 1944 года на базе татарского горнострелкового полка войск СС сформирована татарская горнострелковая бригада войск СС, которая 11 октября 1944 года была переименована в 8-ю горнострелковую бригаду войск СС (татарскую № 1). 31 декабря 1944 года бригада была расформирована. После отступления из СССР в 1945 году Фортенбахер возглавлял штаб по формированию частей войск СС в Румынии.

Производства во время войны:

гауптштурмфюрер СС (13 сентября 1936 года), штандартенфюрер СС (3 января 1944 года).

Фриц Фрейтаг (Freitag)

Родился 28 апреля 1894 года в Алленштейне, Восточная Пруссия. Участник Первой мировой войны; лейтенант. За боевые отличия награжден Железным крестом 1-го и 2-го класса, а также Рыцарским крестом Королевского ордена Дома Гогенцоллернов с мечами. В 1919 году демобилизован и в 1920 году поступил на службу в шуцполицию. Член НСДАП (билет № 3 052 501). В 1941 году вступил в СС (билет № 393 266). В 1941 году начальник оперативного отдела (Ia) Командного штаба рейхсфюрера СС. С августа 1941 года 1-й офицер Генштаба 1-й мотопехотной бригады СС, с которой участвовал в боях на советско-германском фронте. С 15 декабря 1941 года командир 2-го полицейского полка СС в составе Полицейской дивизии СС. С 15 февраля по 20 апреля 1943 года командир 8-й кавалерийской дивизии СС. С 17 апреля по 1 июня и с 18 августа по 20 октября 1943 года командовал Полицейской моторизованной дивизией СС. С 20 ноября 1943 года командир 14-й пехотной дивизии войск СС «Галиция» (украинской № 1). Был «со странностями» и популярностью в украинских формированиях СС не пользовался. В мае 1945 года отошел в Австрию и, узнав, что капитуляция неизбежна, 10 мая 1945 года покончил жизнь самоубийством в деревне Санкт-Андре, близ Тамсвега.

Производства во время войны:

бригадефюрер СС, генерал-майор войск СС и полиции (20 апреля 1944 года).

Высшие награды:

Рыцарский крест Железного креста (30 сентября 1944 года);

Золотой Германский крест (30 апреля 1943 года).

Дезидериус Хампель (Hampel)

Родился 20 января 1895 года в Сисаке, Хорватия. В октябре 1914 года поступил на службу в австро-венгерскую армию кадетом. Участник Первой мировой войны, командовал взводом, ротой, заместитель командира батальона; обер-лейтенант (с 1 мая 1917 года). В конце войны входил в состав специального подразделения, действовавшего против сербов. После окончания войны демобилизован из армии и переехал в Германию. В 1925—1928 годах изучал лесное хозяйство в Мюнхенском университете. До декабря 1937 года работал по специальности. В декабре 1937 года поступил на службу в венгерскую армию, служил в Будапеште, в ноябре 1941 года командовал охранными частями в Ксапеле. Затем перешел на службу в хорватские войска с чином майора, служил офицером разведки IV армейского корпуса. 15 мая 1942 года переведен из Вермахта в войска СС (билет СС № 468 174; членом НСДАП никогда не был). 25 мая Хампель был назначен командиром 3-го батальона 1-го горнострелкового полка СС «Принц Евгений». С 11 июня 1943 года командир полевого запасного батальона горнострелковой дивизии СС «Принц Евгений». С 28 сентября 1943 года командир 27-го горнострелкового полка СС. В июне — сентябре 1944 года и с января 1945 года командир 13-й горнострелковой дивизии войск СС «Хандшар» (хорватской № 1). Уже в конце 1944 года находившаяся под его командованием дивизия «Хандшар» практически перестала существовать, а из немцев была сформирована ударная группа. В мае 1945 года вместе с остатками дивизии сдался британским войскам. Умер 11 января 1981 года в Граце, Австрия.

Производства во время войны:

штурмбаннфюрер СС (15 мая 1942 года), оберштурмбаннфюрер СС (9 ноября 1943 года), штандартенфюрер СС (2 января 1944 года), оберфюрер СС (9 ноября 1944 года), бригадефюрер СС и генерал-майор войск СС (30 января 1945 года).

Высшие награды:

Рыцарский крест Железного креста (3 мая 1945 года).

Вернер Хан (Hahn)

Родился 2 октября 1901 года в Кришове. Участник Первой мировой войны. За боевые отличия награжден Железным крестом 2-го класса. В 1919 году в составе Добровольческого корпуса участвовал в военных действиях в Прибалтике. 20 октября 1931 года вступил в НСДАП (билет № 850 466) и СС (билет № 23 546). С декабря 1937 по

Офицеры СС смотрят на пленных американцев. Арденны, 1944 г.

февраль 1943 года командир 3-го штурмбанна 72-го штандарта СС (Детмольд-Липпе). В составе регулярных частей Вермахта участвовал в Польской и Французской кампаниях, боях на советско-германском фронте. 21 февраля 1943 года переведен в войска СС с чином гауптштурмфюрера и в апреле окончил горнострелковую школу СС. 17 апреля 1943 года назначен командиром 6-го горнострелкового учебного запасного батальона в Халлейне. С 15 августа 1944 года командир штаба по формированию 24-й горнострелковой (карстъегерской) дивизии войск СС. 5 декабря 1944 года это соединение получило статус бригады, а Хан был утвержден ее командиром. 10 февраля 1945 года сменен. Умер 12 июля 1982 года.

Производства во время войны:

гауптштурмфюрер СС (12 сентября 1937 года), штурмбаннфюрер СС (10 сентября 1939 года).

Петер Хансен (Hansen)

Родился 30 ноября 1896 года в Сантьяго, Чили. Участник Первой мировой войны. За боевые отличия награжден Железным крестом 1-го и 2-го класса. После окончания войны демобилизован. 15 августа 1933 года вторично поступил в армию в чине капитана, командир батареи. В 1939 году был командиром 2-го дивизиона 50-го артиллерийского полка. В апреле 1933 года вступил в НСДАП (билет № 2 860 864) и СС (билет № 129 846). 1 июня 1939 года переведен в части усиления СС. С 25 февраля по 10 апреля 1943 года командовал Латышской добровольческой дивизией СС. Со 2 октября 1943 года по 1 мая 1944 года командир итальянской вспомогательной полиции, которая в сентябре 1944 года была развернута в гренадерскую бригаду войск СС (итальянскую № 1; позже она была преобразована в 29-ю гренадерскую дивизию войск СС). С 1 июля по 22 августа 1944 года командир артиллерии III (германского) танкового корпуса СС. В сентябре—октябре 1944 года вновь командовал итальянской гренадерской бригадой войск СС. В ноябре назначен командиром артиллерии I танкового корпуса СС. 5 февраля 1945 года поставлен во главе штаба XVIII армейского корпуса СС и оставался на этом посту до конца войны. Умер 23 мая 1967 года в Фирсене.

Производства во время войны:

оберштурмбаннфюрер СС (1 июня 1939 года), штандартенфюрер СС (19 октября 1939 года), оберфюрер СС (13 декабря 1940 года), бригадефюрер СС и генерал-майор войск СС (30 января 1942 года).

Гейнц Хармель (Harmel)

Родился 29 июня 1906 года в Меце, Лотарингия. Сын военного врача (позже его отец служил в рейхсвере в ранге генерал-артца). В 1926 году поступил на службу в рейхсвер в 6-й пехотный полк (Раценбург); в 1928 году вышел в отставку ефрейтором. Затем работал в сельском хозяйстве, получил специальное образование. 2 октября 1935 года поступил в чине обершарфюрера в 1-ю роту штандарта СС «Германия» частей усиления СС; член СС (билет № 278 276; в НСДАП никогда не состоял); прошел подготовку под руководством Ф. Штейнера. 1 января 1937 года произведен в унтерштурмфюреры СС и вскоре переведен в 7-ю роту штандарта СС «Дойчланд» в Мюнхене. Участвовал в аншлюсе Австрии. В марте 1938 года назначен командиром 9-й роты 2-го батальона полка СС «Фюрер», во главе которой отличился в боях во Франции. С 1 января 1941 года командир 2-го батальона, отличился при взятии Белграда. С

июня 1941 года сражался на советско-германском фронте. 4 декабря 1941 года сменил В. Биттриха на посту командира полка СС «Дойчланд», действовавшего в составе дивизии СС «Дас Рейх». На этом посту являлся ближайшим помощником П. Хауссера, часто замещая его во время отсутствия. Отличился в боях под Харьковом. В марте—апреле 1944 года учился на курсах дивизионных командиров в Лемберге (Львове). 27 апреля назначен командиром 10-й танковой дивизии СС «Фрундсберг». Во главе дивизии воевал в Нормандии. По официальным сообщениям, в июле 1944-го находившаяся под командованием Хармеля группа в боях у Кана уничтожила 140 танков противника. В апреле 1945-го освобожден от командования за нарушение приказа Гитлера оборонять позиции до последнего человека. Пользовался популярностью среди солдат и получил прозвище «Старина Фрундсберг». В мае 1945 года под его командованием была сформирована боевая группа, в которую вошли остатки 24-й горнострелковой дивизии войск СС, 7-й горнострелковой дивизии СС «Принц Евгений» и преподаватели и курсанты училища СС в Клагенфурте. После капитуляции германских войск в Италии группа Хармеля продолжала сражаться, прикрывая отход немецких частей из Югославии. Это спасло десятки тысяч германских солдат от пленения партизанами Тито. Капитулировал 9 мая 1945 года в районе Коттбуса. В середине июня переведен в британский лагерь для военнопленных. В 1947 году освобожден. Умер 2 сентября 2000 года.

Производства во время войны:

штандартенфюрер СС (1943 год), оберфюрер СС (1944 год), бригадефюрер СС и генерал-майор войск СС (7 сентября 1944 года).

Высшие награды:

Рыцарский крест Железного креста (31 марта 1943 года);

Рыцарский крест с дубовыми листьями (7 сентября 1943 года);

Рыцарский крест с дубовыми листьями и мечами (15 декабря 1944 года);

Золотой Германский крест (29 ноября 1941 года).

Вильгельм Хартенштейн (Hartenstein)

Родился 1 октября 1888 года в Шлейце, Тюрингия. 10 марта 1909 года поступил фаненюнкером в 7-й (Тюрингский) пехотный полк. Участник Первой мировой войны, командир роты. За боевые отличия награжден Железным крестом 1-го и 2-го класса. 30 января 1920 года перешел на службу в шуцполицию, адъютант и референт шуцполиции Гамбурга. В феврале 1933-го вступил в НСДАП (билет № 1 864 296), 18 июня 1934 — в СС (билет № 269 028). После прихода НСДАП к власти назначен командиром отдела шуцполиции Гамбурга. Был зачислен в части усиления СС, инструктор юнкерского училища СС в Брауншвейге, с 15 февраля 1938 года — юнкерского училища СС в Бад-Тёльце; член общества «Лебенсборн». С 1 ноября 1938 года уполномоченный по мобилизации оберабшнита СС «Майн». 3 апреля 1941 года назначен начальником отдела обер-квартимейстера Командного штаба рейхсфюрера СС. В ноябре 1941 года отправлен на советско-германский фронт, где заменял Р. Херрмана на посту командира 1-й мотопехотной бригады СС. В конце декабря 1941 года был назначен командиром бригады уже на постоянной основе. Был несколько раз тяжело ранен и в июне 1943 года оставил службу. Умер в госпитале в Баденвейлере 27 января 1944 года.

Производства во время войны:

штандартенфюрер СС (20 апреля 1937 года), бригадефюрер СС и генерал-майор войск СС (1 января 1942 года).

Вальтер Харцер (Harzer)

Родился 29 сентября 1912 года в Штутгарте-Фойребахе. В ноябре 1930 года вступил в НСДАП (билет № 477 371) и СА, 1 ноября 1931 года — в СС (билет № 23 101). В августе 1933 — марте 1934 года проходил военную службу в пехоте, ефрейтор. Окончил юнкерское училище СС в Бад-Тёльце. С 20 апреля 1936 года получил звание унтерштурмфюрера и в мае — ноябре того же года служил в Главном управлении СД. С 9 ноября 1936 года командир взвода, с 1 апреля 1939 года — роты в составе штандарта СС «Дойчланд». Участник Польской кампании. С 1 ноября 1939 года инструктор по тактике в юнкерском училище СС в Брауншвейге, с 12 марта 1941 года —

Новобранец СС прощается с семьей перед отправкой на фронт.

в унтер-офицерском училище СС в Радольфцелле. 12 июня 1941 года переведен в действующую армию и назначен командиром 2-го батальона 4-го пехотного полка СС. С 11 июля 1942 года — в штабе LVII танкового корпуса. С 22 февраля 1943 года старший адъютант штаба 10-й моторизованной дивизии СС «Фрундсберг». С апреля 1943 года 1-й офицер Генштаба штаба 9-й моторизованной дивизии СС «Гогенштауфен», с 29 августа по 10 октября 1944 года он исполнял обязанности командира этой дивизии. В сентябре 1944 года под командованием Харцера была сформирована боевая группа, которая вела упорные бои против англо-американских войск в районе Арнхема. В октябре—ноябре 1944 года начальник штаба V горнострелкового корпуса СС. 27 ноября назначен командиром 4-й полицейской моторизованной дивизии СС и стал ее последним руководителем. После окончания войны принимал активное участие в деятельности ХИАГ (организации бывших военнослужащих войск СС), занимался историей войск СС. Умер 29 мая 1982 года в Штутгарте.

Производства во время войны:

оберштурмфюрер СС (30 января 1939 года), гауптштурмфюрер СС (20 апреля 1940 года), штурмбаннфюрер СС (20 апреля 1943 года), оберштурмбаннфюрер СС (30 января 1944 года), штандартенфюрер СС (30 ноября 1944 года).

Высшие награды:

Рыцарский крест Железного креста (21 сентября 1944 года);

Золотой Германский крест (19 августа 1944 года).

Пауль Хауссер (Hausser)

Родился 7 октября 1880 года в Бранденбурге. Сын офицера. Окончил военное училище в Берлине-Лихтерфельде, где учился вместе с будущими генерал-фельдмаршалами Ф. фон Боком и Г. фон Клюге. 18 марта 1899 года поступил лейтенантом в 155-й (7-й Западно-Прусский) пехотный полк. В 1911 году окончил Военную академию. В 1909—1912 годах служил летчиком-наблюдателем морской авиации. В 1912 году Хауссер был переведен в Генеральный штаб. Во время Первой мировой войны служил в штабе кронпринца Рупрехта Баварского, VI армейского корпуса, был начальником оперативного отдела штаба 109-й пехотной дивизии, I резервного корпуса, командовал ротой 88-го фузилерного полка. За боевые отличия награжден Железным крестом 1-го и 2-го класса, Рыцарским крестом Дома Гогенцоллернов с мечами, Рыцарским крестом саксонского ордена Альберта 1-го класса, Рыцарским крестом вюртембергского ордена Фридриха 1-го класса и т.д. После демобилизации армии остался служить в рейхсвере. В 1920—1922 годах начальник оперативного отдела штаба 2-й дивизии, в 1922—1923 годах — II военного округа. С января 1923 по апрель 1925 года командир 3-го батальона 4-го пехотного полка, с апреля 1925 года начальник штаба 2-й дивизии, с 1 января 1927 года командир 10-го пехотного полка, с 1 июля 1927 года командир учебного полигона Минзинген. В декабре 1930 года назначен командующим пехотой 4-й дивизии и командиром военного отдела Магдебург. 31 января 1932 года вышел в отставку в чине генерал-лейтенанта. С февраля 1933 по апрель 1934 года возглавлял земельную организацию «Стального шлема» в Берлине-Бранденбурге. В марте 1933 года вступил в СА, штандартенфюрер 125-й резервной бригады СА. 15 ноября 1934 года перешел из СА в СС (билет № 239 795) и вскоре был назначен комендантом юнкерского училища СС в Брауншвейге. Разработал учебный план училища; основной упор делал на физическую подготовку. Действия Хауссера были высоко оценены Г. Гиммлером, и 1 августа 1935 года он был назначен инспектором юнкерских училищ СС. С 1 июня 1936 по 1 октября 1937 года началь-

ник оперативного управления Главного управления СС, а с 1 октября 1936 года по 10 августа 1939 года инспектор частей усиления СС. Отвечал за подготовку всех военизированных формирований СС, за исключением частей «Мертвая голова». 1 мая 1937 года вступил в НСДАП (билет № 4 138 779). Настоял на введении в войсках СС камуфляжной униформы. Руководил организацией первых полков СС — «Дойчланд», «Германия» и «Фюрер», из которых 18 мая 1939 года сформирована дивизия усиления СС «Дас Рейх» во главе с Хауссером. Однако командование приняло решение во время Польской кампании не использовать дивизию как единое соединение, и ее полки действовали в составе различных армейских формирований. В Польскую кампанию состоял при штабе танковой дивизии генерала Вернера Кемпфа. С 9 октября 1939 года командир моторизованной дивизии СС «Дас Рейх». Участвовал в 1940 году в военных действиях в Нидерландах, Бельгии и Франции. В июне — августе 1940 года начальник Командного управления войск СС в Главном оперативном управлении СС. В марте 1941 года дивизия передислоцирована в Румынию и приняла участие в Балканской кампании. С июня 1941-го — на советско-германском фронте. В июле уничтожила 103 танка и разбила 100-ю советскую дивизию. В бою 14 октября под Гьячем тяжело ранен и потерял правый глаз. В декабре 1941 года дивизия переформирована в моторизованную. После выздоровления Хауссер в мае 1942 года назначен командиром моторизованного корпуса СС (с 1 июня 1942 года — II танковый корпус СС). Руководил пополнением корпуса (моторизованные дивизии СС «Лейбштандарт Адольф Гитлер», «Дас Рейх» и «Мертвая голова») во Франции. В январе 1943 года корпус переброшен в СССР. 15 февраля почти полностью окружен 3-й танковой и 69-й советскими армиями, но, невзирая на приказ А. Гитлера, осуществил прорыв и эвакуировал Харьков. Во время 3-го сражения за Харьков (февраль 1943 года) командовал левым флангом и 9 марта, разгромив 6-ю советскую армию, ворвался в город. 14 марта полностью захватил Харьков. Во время битвы на Курской дуге корпус Хауссера (в составе 4-й танковой армии) уничтожил около 1150 танков. В конце июля начата переброска корпуса в Северную Италию. В декабре 1943 года корпус переведен во Францию, где в его состав кроме 1-й танковой дивизии СС «Лейбштандарт Адольф Гитлер» вошли недавно сформированные 9-я моторизованная дивизия СС «Гогенштауфен» и 10-я моторизованная дивизия СС «Фрундсберг». В апреле 1944 года моторизованные дивизии развернуты в танковые, и корпус переброшен на советско-германский фронт. В июне войска Хауссера возвращены во Францию, где уже шло сражение за Нормандию. 29 июня 1944 года назначен командующим 7-й армией в Нормандии. 25 июля войска союзников начали крупномасштабное наступление на армию Хауссера и в трехдневном сражении полностью ее разгромили. 17 августа части Хауссера попали в т.н. Фалезский котел. Приказав частям группами прорываться из окружения, Хауссер присоединился к 1-й танковой дивизии СС и вышел из окружения, но был тяжело ранен. 23 января 1945 года сменил Гиммлера на посту командующего группой армий «Верхний Рейн». 29 января 1945 года группа армий была расформирована, а Хауссер был назначен командующим группой армий «Г». В его подчинении находились 1-я, 7-я и 19-я армии, и он должен был оборонять Южную Германию. 2 апреля 1945 года Хауссер потребовал от Гитлера разрешить ему отступить в глубь Германии и был немедленно заменен генералом Ф. Шульцем. В мае 1945 года сдался американским войскам. На Международном военном трибунале в Нюрнберге был главным свидетелем защиты СС. Осужден и приговорен к 2 годам трудовых лагерей. После войны активно участвовал в работе ХИАГ — Общества взаимопомощи членов войск СС. Автор книги «Войска СС в действии» («Солдаты, как все остальные»). Умер 21 декабря 1972 года в Людвигсбурге (Вюртемберг).

Производства во время войны:

группенфюрер СС (1 июня 1939 года), генерал-лейтенант войск СС (19 ноября 1939 года), обергруппенфюрер СС и генерал войск СС (1 октября 1941

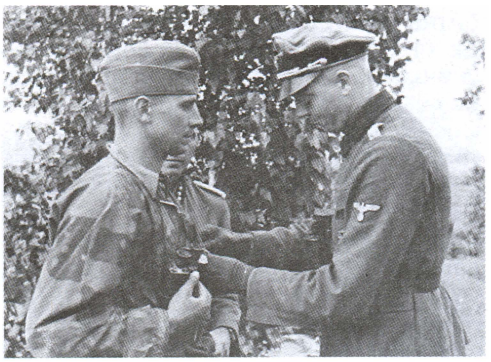

Офицер СС награждает своего подчиненного. Офицер не носит петлицы, и вместо орла СС на его рукаве нашит орел Вермахта.

года), оберстгруппенфюрер СС и генерал-полковник войск СС (1 августа 1944 года).

Высшие награды:

Рыцарский крест Железного Креста (8 августа 1941 года);

Рыцарский крест с дубовыми листьями (28 июля 1943 года);

Рыцарский крест с дубовыми листьями и мечами (26 августа 1944 года).

Николаус Хейльман (Heilmann)

Родился 20 апреля 1903 года в Гундхельме. В 1920-х годах поступил на службу в шуцполицию; 1 апреля 1929 года произведен в лейтенанты. Перед приходом НСДАП к власти был обер-лейтенантом (с 1 апреля 1932 года). 1 мая 1939 года в числе других служащих полиции вступил в СС. В составе Полицейской дивизии СС участвовал в боях на советско-германском фронте. Занимал штабные должности, в 1942 году 1-й офицер Генштаба (начальник оперативного отдела) в штабе Полицейской дивизии СС. 1 апреля 1943 года назначен начальником штаба IV танкового корпуса СС и занимал этот пост до 1 августа 1944 года. С 17 февраля по 20 июля 1944 года командир 15-й латышской добровольческой дивизии СС. С 20 июля по 6 августа временно (до назначения Г. Гилле) командовал IV танковым корпусом СС. Погиб в бою 30 января 1945 года в Миттвальде, западнее Швейбуса.

Производства во время войны:

гауптштурмфюрер СС (1 мая 1939 года), штурмбаннфюрер СС и майор полиции (20 апреля 1941 года), штандартенфюрер СС и подполковник полиции (5 января 1942 года), оберштурмбаннфюрер резерва СС (1 апреля 1942 года), штандартенфюрер СС (21 июня 1943 года), оберфюрер СС (11 февраля 1944 года).

Высшие награды:

Рыцарский крест Железного креста (23 августа 1944 года);

Золотой Германский крест (12 августа 1942 года).

Константин Хельдман (Heldmann)

Родился 7 марта 1893 года в Детмольде, Липе. В феврале 1912 года поступил кадетом на ВМФ, затем перешел в пехоту. Участник Первой мировой войны. За боевые отличия награжден Железным крестом 1-го и 2-го класса. В марте 1920 года демобилизован. В апреле 1931 года вступил в НСДАП (билет № 502 132), в марте 1933 года — в СС (билет № 59 138). В январе — сентябре 1934 года начальник штаба 13-го абшнита СС в Штеттине, с 1 октября 1934 года руководитель 22-го штандарта СС «Мекленбург». С 1 ноября 1935 года начальник штаба 9-го абшнита СС в Нюрнберге, с 31 июля 1937 года — оберабшнита СС «Майн». С 1 июля 1939 года руководитель 9-го абшнита СС в Вюрцбурге. С началом Второй мировой войны поступил офицером в артиллерию, но в ноябре 1939 года переведен в запасной артиллерийский дивизион СС командиром батареи. С декабря 1939 года командир запасного артиллерийского дивизиона СС дивизии СС «Мертвая голова», с января 1941 года — 4-го дивизиона артиллерийского полка дивизии СС «Викинг». Участник боев на советско-германском фронте. В июне — сентябре 1941 года и июле—августе 1942 года командир запасного артиллерийского дивизиона (затем полка) СС. С октября 1941 года по март 1942 года командир артиллерийского полка СС горно-стрелковой дивизии СС «Норд». С 1 февраля 1943 по 8 мая 1945 года руководитель 4-го абшнита СС в Ганновере. С марта 1944 по май 1945 года инспектор тяжелого вооружения при Верховном руководителе СС и полиции в Италии. В марте 1944 года также назначен 1-м офицером Генштаба, в ноябре 1944 года — и.о. командира гренадерской бригады войск СС (итальянской № 1), которую после ее переформирования 9 марта 1945 года в дивизию и возглавил. Умер 29 сентября 1965 года в Кирххофене.

Производства во время войны:

штандартенфюрер СС (11 сентября 1938 года), оберфюрер СС (20 апреля 1945 года).

Карл Херрман (Herrmann)

Родился 27 октября 1891 года. Член НСДАП (билет № 1 361 788) и СС (билет № 357 135). Участник Первой мировой войны. За боевые отличия награжден Железным крестом 1-го и 2-го класса. С 28 февраля по 15 мая 1941 года командовал боевой группой «Норд». С 1 января 1942 года по 28 января 1943 года командовал 10-м пехотным полком СС в составе 1-й мотопехотной бригады СС. С 3 по 29 декабря 1942 года и с 21 июня по 18 октября 1943 года командир 1-й мотопехотной бригады СС. В 1944 году переведен в распоряжение высшего руководителя СС и полиции на Адриатическом побережье. Умер 8 октября 1960 года.

Производства во время войны:

штандартенфюрер резерва СС (28 апреля 1940 года), оберфюрер СС (1943 год), бригадефюрер СС, генерал-майор войск СС и полиции (21 июня 1943 года).

Высшие награды:

Золотой Германский крест (14 сентября 1943 года).

Рихард Херрман (Herrmann)

Родился 20 декабря 1895 года в Грюнберге, округ Гиссен. После начала Первой мировой войны в августе 1914 года поступил добровольцем в армию; в октябре 1914 года был тяжело ранен. За боевые отличия награжден Железным крестом 1-го и 2-го класса; лейтенант. В 1919 году служил в пограничной охране «Восток», командир батальона. В 1920 году демобилизовался из армии и поступил на службу в земельную полицию Гессена. В 1929 году вышел в отставку и затем поступил в СА. С 1932 года начальник штаба группы СА «Хохланд», с 1934 года — командир 86-й бригады СА «Аугсбург». В 1937 году перевелся из СА в СС и зачислен в Инспекцию физического воспитания (которую позже возглавил Р. Гейдрих). Одновременно Херрман возглавлял Германский гандбольный и баскетбольный союз. После начала войны Херрман переведен в соединения СС «Мертвая голова» и назначен командиром 7-го штандарта СС. С 8 июня 1940

Зенитная установка одной из дивизий СС ведет огонь по самолетам противника. На щитке установки нарисованы самолет и 5 палочек, обозначающих количество сбитых самолетов врага.

по 25 мая 1941 года командующий войсками СС при высшем руководителе СС и полиции «Север» со штаб-квартирой в Осло. В июне 1941 года отправлен в Россию, где 25 июня принял командование 1-й мотопехотной бригадой СС. В ноябре—декабре 1941 года находился в отпуске. Погиб в бою 27 декабря 1941 года близ Высокой (СССР).

Производства во время войны:

бригадефюрер СС (21 декабря 1941 года).

Конрад Хичлер (Hitschler)

Родился 21 декабря 1896 года. 25 августа 1914 года поступил в Баварский пехотный полк. Участник Первой мировой войны; лейтенант (с 11 октября 1915 года). За боевые отличия награжден Железным крестом 1-го и 2-го класса. В апреле—мае 1919 года — в составе Добровольческого корпуса К. фон Эппа. В 1919 году демобилизован и 1 февраля 1920 года поступил на службу в Баварскую земельную полицию. В апреле 1925 года переведен в жандармерию. 1 мая 1933 года вступил в НСДАП (билет № 3 268 486). При создании в 1936 году Главного управления полиции порядка (HAOrPo) был назначен начальником группы в составе Командного управления. Во время Польской кампании (и до июля 1940 года) командовал 682-м моторизованным батальоном полевой жандармерии. 20 апреля 1941 года вступил в СС (билет № 405 896). С 14 июля 1940 года руководитель группы учебных материалов Командного управления HAOrPo. С 1 по 8 сентября 1940 года Хичлер был первым командиром Полицейской дивизии. С октября 1941 года инспектор жандармерии, одновременно в мае—июне 1943 года командовал учебным полицейским полком «Ораниенбург». В

Отряд СС проходит через белорусскую деревню. СССР, 1941 г.

июне 1943 года назначен командующим полицией порядка области «Черное море» (со штаб-квартирой в Симферополе). С 9 октября 1944 года командующий полицией порядка в Венгрии. Погиб в бою 20 февраля 1945 года в Будапеште.

Производства во время войны:

полковник полиции (1 ноября 1937 года), оберштурмбаннфюрер СС (20 апреля 1941 года), штандартенфюрер СС (21 декабря 1941 года), бригадефюрер СС и генерал-майор полиции (20 апреля 1944 года), группенфюрер СС и генерал-лейтенант полиции (30 января 1945 года).

Август Цеендер (Zeender)

Родился 28 апреля 1903 года в Аалене, Вюртемберг. 9 ноября 1935 года вступил в СС (билет № 224 219), а 1 мая 1937 года — в НСДАП (билет № 4 263 133). 9 ноября 1935 года поступил на службу в части СС особого назначения со званием оберштурмфюрера СС и был зачислен в 12-ю роту штандарта СС «Дойчланд»; с 1 сентября 1936 года командир 12-й, с 1 мая 1938 года — 8-й, с июня 1939 года — 4-й роты штандарта. Участник Польской и Французской кампаний, боев на советско-германском фронте. 20 декабря 1940 года назначен командиром 1-го батальона 11-го полка СС, а в феврале 1941 года — командиром мотоциклетного батальона дивизии СС «Рейх». С июля 1941 года командир 2-го батальона полка СС «Дойчланд». 18 марта 1942 года под командованием Цеендера на советско-германском фронте была сформирована боевая группа. С 15 апреля 1942 года командовал 2-м кавалерийским полком СС в составе кавалерийской бригады СС и до 25 мая 1942 года одновременно исполнял обязанности командира бригады. В июне 1942 года полк вошел в состав 8-й кавалерийской дивизии СС «Флориан Гейер». 15 февраля 1943 возглавил боевую группу «Z». С 30 марта 1943 года командир 17-го кавалерийского полка СС. 21 апреля 1944 года назначен командиром 22-й добровольческой кавалерийской дивизии СС «Мария Терезия». Во главе дивизии принял участие в тяжелых боях в Будапеште. В феврале 1945 года дивизия была практически полностью уничтожена советскими войсками в боях под Будапештом, а сам Цеендер 12 февраля 1945 года погиб при попытке прорыва.

Производства во время войны:

гауптштурмфюрер СС (20 апреля 1937 года), штурмбаннфюрер СС (13 декабря 1940 года), оберштурмбаннфюрер СС (9 ноября 1942 года), штандартенфюрер СС (20 апреля 1943 года), оберфюрер СС (16 октября 1944 года), бригадефюрер СС и генерал-майор войск СС (15 января 1945 года).

Высшие награды:

Рыцарский крест Железного креста (10 марта 1943 года);

Рыцарский крест с дубовыми листьями (1 февраля 1945 года);

Золотой Германский крест (16 октября 1942 года).

Иоахим (Юрген) Циглер (Ziegler)

Родился 18 октября 1904 года в Ханау-на-Майне. Профессиональный офицер рейхсвера; получил подготовку офицера Генштаба. В составе частей Вермахта участвовал во Французской кампании, а также в боях на советско-германском фронте. Сотрудник штаба XXXIX танкового корпуса; полковник Генштаба. В июле 1943 года переведен из Вермахта в войска СС (билет № 491 403; членом НСДАП никогда не был). С апреля 1943 по 20 апреля 1944 года командовал сформированным из голландских нацистов полком СС «Ландштурм Нидерланд». С 15 июля по 28 сентября 1943 года исполнял обязанности начальника штаба III танкового корпуса СС. С 22 июля 1944 по 25 апреля 1945 года командовал 11-й добровольческой моторизованной дивизией СС «Нордланд» на советско-германском фронте. 5 марта 1945 года ему было поручено командование

III (германским) танковым корпусом СС, основной ударной силой которого была его дивизия. Погиб 1 мая 1945 года во время обороны Берлина, близ вокзала на Фридрихштрассе.

Производства во время войны:

оберфюрер СС (1 августа 1943 года), бригадефюрер СС и генерал-майор войск СС (1 августа 1944 года).

Высшие награды:

Рыцарский крест Железного креста (5 сентября 1944 года);

Рыцарский крест с дубовыми листьями (28 апреля 1945 года);

Золотой Германский крест (14 марта 1943 года).

Ганс Шейдер (Scheider)

Родился 1 мая 1889 года. Участник Первой мировой войны. Член НСДАП (билет № 4 137 228) и СС (билет № 256 095). В июне — сентябре 1940 года командовал 7-м полком СС. 13 августа 1941 года принял командование боевой группой дивизии СС «Норд», сформированной на базе 6-го и 7-го полков СС, став одновременно командиром 6-го полка (позже — 11-й горно-стрелковый полк СС). Командовал этим полком до 1 августа 1942 года. С 20 апреля по 14 июня 1942 года исполнял обязанности командира дивизии СС «Норд».

Производства во время войны:

оберфюрер СС (30 января 1942 года).

Конрад Шеллонг (Schellong)

Родился 7 февраля 1910 года в Дрездене, Саксония. В 1933 году вступил в НСДАП (билет № 1 428 412), а затем — в СС (билет № 135 553) и вскоре был зачислен в части СС «Мертвая голова». С 1935 года служил в охране концлагеря Заксенхаузен. 20 апреля 1936 года получил звание унтерштурмфюрера СС. В декабре 1937 года переведен в штандарт СС «Верхняя Бавария», расквартированный в концлагере Дахау, командир роты. В сентябре 1939 года переведен в 6-й полк СС «Мертвая голова», затем — в боевую группу «Норд» (позже вошедшую в дивизию СС «Викинг»), в 1941 году — командир 9-й роты 6-го пехотного полка СС. Участник боев на советско-германском фронте. С весны 1942 года командовал 3-м батальоном добровольческого легиона «Нидерланды». 11 июля 1942 года назначен командиром добровольческого легиона СС «Фландрия», сформированного из бельгийских нацистов. С 31 мая 1944 года командир добровольческой штурмовой бригады СС «Лангемарк», которая в октябре 1944 года была развернута в 27-ю добровольческую гренадерскую дивизию «Лангемарк» (фламандская № 1). В том же месяце сдал командование. После войны переехал в США, жил в Чикаго. В 1962 году получил американское гражданство, однако в 1981 года судебные органы США начали его преследование. Судебный процесс состоялся 25 мая — 4 июня 1982 года, а 9 сентября 1982 года его гражданство было аннулировано. Затем Шеллонг подал несколько апелляций, все они были отклонены и 23 сентября 1988 года он был депортирован в ФРГ.

Пулеметный расчет СС на аэродроме в Ельне. СССР, 1941 г.

Производства во время войны:

оберштурмфюрер СС (20 апреля 1937 года), штурмбаннфюрер СС (9 ноября 1942 года), оберштурмбаннфюрер СС (1944 год).

Высшие награды:

Рыцарский крест Железного креста (28 февраля 1945 года).

Вальтер Шимана (Schimana)

Родился 12 марта 1898 года в австрийской Силезии. Окончил австрийский кадетский корпус. В составе австро-венгерской армии участвовал в Первой мировой войне, лейтенант (декабрь 1918 года). 7 декабря 1926 года вступил в НСДАП (билет № 49 042) и СА. Служил в различных подразделениях СА, штандартенфюрер (1938 год), в 1932—1933 годах начальник школы СА «Клейнлос»; в 1933—1934 годах — командир штурмбанна. В 1934 году переведен в шуцполицию капитаном, 1 апреля 1936 года — в жандармерию майором. С апреля 1936 года — в штабе шефа полиции порядка. 15 ав-

густа 1939 года вступил в СС (билет № 337 753). В 1940 году — командир школы жандармерии в Зуле. С ноября 1940 года по сентябрь 1941 года начальник мотошколы жандармерии в Дегтингене. С декабря 1941 года по январь 1942 года командовал боевой группой 137-й пехотной дивизии. С июля 1942 года — командир полицейского полка. 4 сентября 1941 года назначен номинальным руководителем СС и полиции в Саратове. Руководил карательными операциями и организацией борьбы с партизанами. С 30 ноября 1941 года руководитель СС и полиции при высшем руководителе СС и полиции «Центральная Россия», одновременно в январе — июле 1942 года командир полицейского полка «Центр». С 21 июля 1942 года руководитель СС и полиции в Белорутении (штаб-квартира в Минске) и комендант Минска. С 30 июня по 20 ноября 1943 года Шимана числился командиром добровольческой дивизии СС «Галиция». 18 октября 1943 года назначен высшим руководителем СС и полиции в Греции (штаб-квартира в Афинах), 5 октября 1944 года — высшим руководителем СС и полиции и командиром оберабшнита СС «Дунай». В мае 1945 года сдался американским войскам. Покончил жизнь самоубийством 12 сентября 1948 года в американском лагере для военнопленных в Зальцбурге.

Производства во время войны:

штандартенфюрер СС (15 августа 1939 года), полковник полиции (9 декабря 1941 года), оберфюрер СС (1 июля 1942 года), бригадефюрер СС и генерал-майор полиции (9 ноября 1942 года), генерал-майор войск СС (14 июля 1943 года), группенфюрер СС, генерал-лейтенант войск СС и полиции (20 апреля 1944 года).

Высшие награды:

Золотой Германский крест (7 августа 1943 года).

Фриц Шмедес (Schmedes)

Родился 7 октября 1894 года в Шварме, Ольденбург. 20 февраля 1913 года поступил фаненюнкером в 62-й артиллерийский полк; 23 июня 1914 года произведен в лейтенанты. Участник Первой мировой войны. За боевые отличия награжден Железным крестом 1-го и 2-го класса. В 1919 году командовал добровольческой батареей в составе Добровольческого корпуса Хассе в Берлине, затем в Верхней Силезии. Участвовал в боях с коммунистами в Рурской области. В 1935 году поступил на службу в полицию в Эрфурте, в 1937—1938 годах полковник, командующий эрфуртской полицией. С марта 1939 года начальник оперативного отдела инспекции полиции порядка в Касселе. Член НСДАП (билет № 5 240 168) и СС (билет № 420 790). В июне 1941 года переведен в войска СС и 1 декабря 1941 года назначен командиром артиллерийского полка Полицейской дивизии СС. С 1 июля по 18 августа 1943 года командир Полицейской дивизии СС. С 22 августа по 27 ноября 1944 года командовал 4-й полицейской моторизованной дивизией СС. С 27 ноября 1944 года находился в резерве войск СС. 15 февраля 1945 года назначен «тактическим руководителем» штурмовой бригады СС (с 20 февраля — 36-й гренадерской дивизии войск СС), с которой был направлен на Балканы. Сдался американским войскам на Эльбе.

Производства во время войны:

оберштурмбаннфюрер СС (1 апреля 1942 года), штандартенфюрер СС (20 апреля 1942 года), оберфюрер СС (10 июня 1943 года), бригадефюрер СС, генерал-майор войск СС и полиции (9 ноября 1943 года).

Высшие награды:

Золотой Германский крест (10 июня 1943 года).

Август Шмидтхубер (Schmidthuber)

Родился 8 мая 1901 года в Аугсбурге. 5 мая 1919 года поступил на службу в 42-й пехотный полк. В мае—июне 1919 года член Добровольческого корпуса Ф. фон Эппа. Служил в рейхсвере, обер-фельдфебель (с 1 ноября 1926 года). 4 мая 1931 года вышел в отставку. Принимал активное участие в деятельности СА, заместитель руководителя группы СА «Хохланд». С октября 1934 года начальник школы СА. 14 мая 1935 года поступил в части усиления СС оберштурмфюрером и получил СС-№ 266 450, командир 7-й роты 1-го штандарта СС, с февраля 1936 года — 1-й роты штандарта СС «Германия». В ноябре 1937 года назначен начальником унтер-офицерского училища СС. С мая 1939 года командир 1-го штурм-

банна штандарта СС «Германия», затем 2-го батальона 11-го пехотного полка СС. В 1941—1942 годах служил в составе дивизии СС «Дас Рейх», с 14 октября 1941 года командир 11-го пехотного полка СС. В апреле 1942 года переведен в добровольческую дивизию СС «Принц Евгений»: командир 2-го горнострелкового полка СС, в ноябре—декабре 1943 года — заместитель командира дивизии. С 1 мая 1944 по 20 января 1945 года командовал 21-й добровольческой горнострелковой дивизией СС «Скандербег» (албанская № 1). 20 января 1945 года назначен командиром 7-й добровольческой горнострелковой дивизии СС «Принц Евгений». 8 мая 1945 года остатки понесшей огромные потери дивизии сдались в Словении советским войскам. Шмидтхубер был передан югославским властям. На процессе военного трибунала признан виновным в массовых расстрелах и других военных преступлениях, 16 февраля 1947 года приговорен к смертной казни и 19 февраля расстрелян в Белграде.

Производства во время войны:

штурмбаннфюрер СС (30 января 1939 года), оберштурмбаннфюрер СС (21 июня 1941 года), штандартенфюрер СС (20 апреля 1943 года), оберфюрер СС (21 июня 1944 года), бригадефюрер СС и генерал-майор войск СС (30 января 1945 года).

Высшие награды:

Золотой Германский крест (3 августа 1943 года).

Фридрих Макс Карл фон Шольц Эдлер фон Раранче (Scholz Edler von Rarancze)

Родился 9 декабря 1896 года в Пильснере, Богемия. В августе 1914 года поступил в 22-й австро-венгерский артиллерийский полк. Участник Первой мировой войны; с мая 1915 года служил в 3-м гаубичном полку, затем в 40-м и 125-м артиллерийских полках, обер-лейтенант (с ноября 1917 года). В апреле — июле 1921 года член Добровольческого корпуса «Оберланд». С 1921 года работал в Калгенфурте, Мюнхене, Лейпциге, Тироле. 10 октября 1932 года вступил в СА, командир взвода в группе СА «Северо-Запад». 10 июня 1933 года вступил в НСДАП и СС (билет № 135 638) в 3-м штурме 37-го штандарта СС в Линце, член Австрийского легиона СС, с 1 февраля по 1 октября 1934 года адъютант легиона. С 1934 года — во 2-м штурмбанне 10-го штандарта СС. С 11 апреля 1935 года командир 5-го, с 17 мая 1935 года — 6-го (пулеметного) штурма 1-го штандарта СС, с 1 апреля 1938 года — 2-го штурмбанна 3-го штандарта СС. Участник Польской кампании. С 1 декабря 1940 года командир пехотного полка СС «Нордланд», с 10 января 1943 года — моторизованного полка СС «Нордланд». Участник боев на советско-германском фронте и на Балканах. С 28 января 1943 года командир 2-й мотопехотной бригады СС. 1 мая 1943 года назначен командиром 11-й моторизованной дивизии СС «Нордланд». Во главе дивизии сражалась на Юго-Востоке, а с ноября 1943 года — на советско-германском фронте. 27 июля 1944 года смертельно ранен в бою в районе Нарвы и на следующий день скончался.

Им тоже помогала жить песня. Офицеры СС в минуты отдыха. Офицер в центре одет в стандартный камуфляжный комплект, а его товарищи носят комплекты, сшитые на заказ из итальянской камуфляжной ткани. 1944 г.

Производства во время войны:

штурмбаннфюрер СС (1 апреля 1938 года), оберштурмбаннфюрер СС (30 января 1940 года), штандартенфюрер СС (30 января 1941 года), оберфюрер СС (1 октября 1941 года), бригадефюрер СС и генерал-майор войск СС (21 декабря 1942 года), группенфюрер СС и генерал-лейтенант войск СС (20 апреля 1944 года).

Высшие награды:

Рыцарский крест Железного креста (18 января 1942 года);

Рыцарский крест с дубовыми листьями (12 марта 1944 года);

Рыцарский крест с дубовыми листьями и мечами (8 августа 1944 года, посмертно);

Золотой Германский крест (22 ноября 1941 года).

Франц Шрейбер (Schreiber)

Родился 8 мая 1904 года. Член СС (билет № 281 906). В 1936 году посту-

Гренадеры СС греются у наспех разведенного костра. СССР, 1942 г.

пил в части усиления СС, служил в штандарте СС «Германия», в 1939 году — командир 3-го штурма. Участник Польской и Французской кампаний. В 1941 назначен командиром 1-го батальона 6-го полка СС, который вошел в состав дивизии СС «Норд». Участвовал в военных действиях на северном участке советско-германского фронта. С 30 мая 1942 года командир 12-го горнострелкового полка СС той же дивизии, после пленения Бреннера 3 апреля 1945 года принял командование дивизией и вместе с ней 8 мая 1945 года сдался американцам. Умер 22 февраля 1976 года.

Производства во время войны:

штандартенфюрер СС (1945 год).

Высшие награды:

Рыцарский крест Железного креста (26 декабря 1944 года);

Золотой Германский крест (19 января 1942 года).

Сильвестр Штадлер (Stadler)

Родился 30 декабря 1910 года в Фонсдорфе, Штирия, Австро-Венгрия. Участвовал в нацистском движении в Австрии. После аншлюса вступил в СС (билет № 139 495; в НСДАП никогда не состоял). В составе полка «Фюрер» (где он командовал 2-м батальоном) участвовал в Польской и Французской кампаниях, боях на советско-германском фронте. 23 апреля 1943 года Штадлер был назначен командиром 4-го моторизованного полка СС «Фюрер» в составе 2-й моторизованной дивизии СС «Дас Рейх». С 10 по 31 июля 1944 года и с 10 октября и до конца войны командовал 9-й танковой дивизией СС «Гогенштауфен». Вместе с дивизией СС «Фрундсберг» Г. Хармеля участвовал в боях у Кана и, по официальным сообщениям, в июле 1944-го уничтожил 140 танков противника. Именно подчиненные Штадлера организовали уничтожение местного населения в деревушке Орадур-сюр-Марн. Однако сам Штадлер не был в курсе их действий, а узнав, потребовал передачи дел офицеров, ответственных за это, в военный трибунал. 8 мая 1945 года капитулировал в Австрии. Умер 23 августа 1985 года в Кёнигсбурге, Бавария.

Производства во время войны:

гауптштурмфюрер СС (30 июня 1939 года), штурмбаннфюрер СС (1 сентября 1942 года), оберштурмбаннфюрер СС (30 апреля 1943 года), штандартенфюрер СС (30 января 1944 года), оберфюрер СС (1 августа 1944 года), бригадефюрер СС и генерал-майор войск СС (20 апреля 1945 года).

Высшие награды:

Рыцарский крест Железного креста (6 апреля 1943 года);

Рыцарский крест с дубовыми листьями (16 сентября 1943 года);

Рыцарский крест с дубовыми листьями и мечами (6 мая 1945 года);

Золотой Германский крест (21 апреля 1942 года).

Мартин Фридрих Штанге (Stange)

Родился 30 марта 1906 года в Киле. Член СС (билет № 117 498). В 1934 году поступил в части усиления СС. После окончания юнкерского училища СС в апреле 1935 года произведен в унтерштурмфюреры СС и назначен в состав 13-го штурма штандарта СС «Дойчланд». Во время Польской кампании командовал 6-й батареей артиллерийского полка СС. С 10 октября 1939 года командир 7-й батареи артиллерийского полка дивизии СС «Мертвая голова», с которой принял участие во Французской кампании. С 25 февраля 1941 года по 15 января 1943 года командир 1-го

дивизиона того же полка. Участник боев на советско-германском фронте. В 1944—1945 годах командовал 16-м артиллерийским полком СС в составе 16-й моторизованной дивизии СС «Рейхсфюрер СС». В апреле 1945 года был назначен командиром 38-й гренадерской дивизии СС «Нибелунги» и командовал ею до конца войны. Умер 16 октября 2000 года.

Производства во время войны:

оберштурмбаннфюрер СС (9 ноября 1943 года), штандартенфюрер СС (20 апреля 1945 года).

Феликс Мартин Юлиус Штайнер (Steiner)

Родился 23 мая 1896 года в Сталлюпёнене, район Гумбинен, Восточная Пруссия. В марте 1914 года вступил в сухопутные войска. Участник Первой мировой войны на Восточном и Западном фронтах. Служил в ударных (штурмовых) частях; обер-лейтенант (18 октября 1918 года). За боевые отличия награжден Железным крестом 1-го и 2-го класса. После войны входил в состав подразделений Добровольческого корпуса. С 1920 года служил в рейхсвере, командир роты, с октября 1929 года адъютант 1-го пехотного полка. В декабре 1933 года вышел в отставку и поступил в Прусскую земельную полицию. 1 января 1934 года вступил в НСДАП (партбилет № 4 264 195) и СА, привлечен к работе в службе боевой подготовки СА. 24 апреля 1935 года вступил оберштурмбаннфюрером в военизированные отряды СС (билет № 253 351) — прообраз войск СС, командир 3-го штурмбанна 1-го штандарта СС. Один из руководителей создания войск СС, ближайший помощник П. Хауссера. Вместе с бароном К. фон Монтиньи разработал систему подготовки личного состава войск СС по образцу штурмовых частей германской армии. С 1 июня 1936 года командир штандарта СС «Дойчланд» (Мюнхен). Участвовал в оккупации Судетской области, Польской кампании. Во Французской кампании 1940-го отличился в боях под Дюнкерком. 1 декабря 1940 года назначен командиром формирующейся добровольческой мотопехотной дивизии СС «Германия» (в марте 1941 года получившей название «Викинг»). С июня 1941 года дивизия воевала на советско-германском

Один из создателей войск СС группенфюрер СС и генерал-лейтенант войск СС Феликс Штайнер, награжденный Рыцарским крестом и крестом финского ордена Свободы.

фронте. Успешно действовал под Ростовом, Туапсе. Части Штайнера первыми вышли к Майкопским нефтяным месторождениям на Кавказе. С 21 ноября 1942 по 2 января 1943 года одновременно командовал корпусной группой войск СС (носила также название III корпус СС или «группа Штайнера»). С 30 марта 1943 года командир III танкового корпуса СС (4-я полицейская моторизованная дивизия СС, 11-я добровольческая моторизованная дивизия СС «Нордланд», позже также 9-я и 10-я авиаполевые дивизии). В январе 1944 года действия корпуса Штайнера спасли от уничтожения 18-ю армию под Ленинградом. Корпус понес большие потери в 1944 году в боях под Нарвой (Эстония). 5 февраля 1945 года возглавил 11-ю танковую армию (также именовавшуюся 11-й танковой армией СС). Во главе этой армии Штайнер не проявил талантов руководства крупными соединениями и 5 марта был смещен. 25 марта 1945 года сформировал армейскую группу «Штайнер». 22 апреля 1945 года Гитлер приказал Штайнеру, объединив под своим командованием все имеющиеся силы, нанести контрудар по русским войскам в районе южного пригорода Берлина. Штайнер проигнорировал самоубийственный приказ и вывел свои войска на Запад,

где 3 мая 1945 года сдался английским войскам. Содержался в лагере военнопленных. 27 апреля 1948 года освобожден. Умер во сне от остановки сердца 17 мая 1966 года в Мюнхене.

Производства во время войны:

штандартенфюрер СС (1 июля 1936 года), оберфюрер СС (24 января 1940 года), бригадефюрер СС и генерал-майор войск СС (9 ноября 1940 года), группенфюрер СС и генерал-лейтенант войск СС (1 января 1942 года), обергруппенфюрер СС и генерал войск СС (1 июля 1943 года).

Высшие награды:

Рыцарский крест Железного креста (15 августа 1940 года);

Рыцарский крест с дубовыми листьями (23 декабря 1942 года);

Рыцарский крест с дубовыми листьями и мечами (10 августа 1944 года);

Золотой Германский крест (22 апреля 1942 года).

Ганс Штерн (Stern)

Родился 2 мая 1907 года в Касселе, Гессен. Член СС (билет № 473 651). В 1937 году поступил на службу в Вермахт, окончил военное училище и был произведен в лейтенанты. В составе танковых частей Вермахта участвовал в Польской и Французской кампаниях. С июня 1941 года воевал на советско-германском фронте, командир 3-й роты 11-го танкового полка 6-й танковой дивизии. Воевал на Севере России. В 1943 году переведен в войска СС, служил в тяжелых танковых частях. В марте 1945 года под его командованием из учебных и резервных частей СС, находившихся в районе Падерборна, а также 507-го тяжелого танкового батальона СС была сформирована танковая бригада СС «Вестфалия». Командовал бригадой до конца войны и в мае 1945 года сдался англо-американским войскам. В конце 1950-х гг. поступил на службу в Бундесвер, 31 декабря 1962 года вышел в отставку в чине подполковника. Умер 30 марта 1972 года.

Производства во время войны:

оберштурмбаннфюрер СС.

Высшие награды:

Рыцарский крест Железного креста (15 июля 1941 года).

Бруно Штреккенбах (Streckenbach)

Родился 7 февраля 1902 года в Гамбурге. Учился в университете, имел высшее экономическое образование. 1 декабря 1930 года вступил в НСДАП (партбилет № 489 972) и СА, 31 августа 1931 года — в СС (билет № 14 713). После прихода нацистов к власти в 1933 году поставлен во главе полиции Гамбурга. Осенью 1933 года переведен на службу в полицейское управление Мюнхена. С 1938 года инспектор полиции безопасности и СД в X военном округе (Гамбург). С августа 1939 года руководил действиями 1-й оперативной группы СД в Польше, а 20 ноября 1939 года был назначен начальником полиции безопасности и СД на территории генерал-губернаторства (со штаб-квартирой в Кракове). С 12 июня 1940 года уполномоченный и исполняющий обязанности начальника I управления (кадровые и правовые вопросы) РСХА. С 4 июня по 31 декабря 1942 года исполнял обязанности начальника РСХА (официально во главе РСХА стоял Г. Гиммлер). С 29 июня 1942-го одновременно заместитель судьи в РСХА. 31 декабря 1942 года перешел в войска СС, прошел курс подготовки в танковой школе в Вюнсдорфе и 1 марта 1943 года зачислен в кавалерийскую дивизию СС, с 15 марта назначен командиром противотанкового дивизиона СС. С 28 июня командир 7-го учебного полка танковой школы в Вюнсдорфе. С 13 сентября по 22 октября 1943 года и с 1 января по 13 апреля 1944 года командовал 8-й кавалерийской дивизией СС. 13 апреля 1944 года назначен командиром 19-й гренадерской дивизии войск СС (латышской № 2) и руководил ее действиями до конца войны. 20 мая 1945-го капитулировал в Курляндии. Содержался в Бутырской, Лефортовской и Владимирской тюрьмах. 18 февраля 1952 года военным трибуналом войск МВД Московского округа приговорен к 25 годам заключения в лагерях. 10 октября 1955 года в числе неамнистированных нацистов передан властям ФРГ. В ФРГ обвинен в военных преступлениях, но приговор не был вынесен в связи с недееспособностью Штреккенбаха. Умер 28 октября 1977 года в Гамбурге.

Производства во время войны:

группенфюрер СС, генерал-лейтенант войск СС и полиции (9 ноября 1941 года).

Высшие награды:

Рыцарский крест Железного креста (17 августа 1944 года);

Рыцарский крест с дубовыми листьями (16 января 1945 года);

Золотой Германский крест (15 декабря 1943 года).

Генрих Шульдт (Schuldt)

Родился 14 июня 1901 года в Гамбурге-Бланкензее. В 1922—1928 годах служил в германском ВМФ, лейтенант. 1 февраля 1932 года вступил в НСДАП (билет № 975 664), 12 декабря 1933 года — в СС (билет № 242 677). В составе войск СС сражался во время Польской и Французской кампаний, на советско-германском фронте. В чине оберштурмбаннфюрера СС командовал 4-м мотопехотным полком СС «Мертвая голова» (приданным 17-й пехотной дивизии) в составе группы армий «Центр». В ноябре 1942 года под его руководством была сформирована бригада СС «Шульдт». В ее состав вошли 100-й авиаполевой батальон «Герман Геринг», 1-й батальон полицейского полка, 7-й батальон «Лейбштандарта Адольф Гитлер», батальон сопровождения фюрера. 19 декабря 1942 года бригада выдержала несколько ожесточенных атак и понесла тяжелые потери, а 1 января 1943 года была включена в состав 6-й танковой дивизии. 1 мая 1943 года назначен командиром 2-й мотопехотной бригады СС, которая в январе 1944 года была развернута в 19-ю гренадерскую дивизию войск СС (латышскую № 2). 15 марта 1944 года погиб в бою близ Невеля. Посмертно произведен в бригадефюреры СС и генерал-майоры войск СС. Его именем был назван 43-й гренадерский полк войск СС.

Производства во время войны:

оберштурмбаннфюрер СС (1 сентября 1941 года), штандартенфюрер СС (1 августа 1942 года), оберфюрер СС (24 декабря 1943 года), бригадефюрер СС и генерал-майор войск СС (посмертно, 16 марта 1944 года).

Высшие награды:

Рыцарский крест Железного креста (5 апреля 1942 года);

Рыцарский крест с дубовыми листьями (2 апреля 1943 года);

Рыцарский крест с дубовыми листьями и мечами (посмертно, 25 марта 1944 года);

Гренадер СС, вооруженный штурмовой винтовкой образца 1944 г., бежит к месту сбора. 1944 г.

Золотой Германский крест (21 апреля 1942 года).

Рихард Шульце (Schulze)

Родился 22 октября 1914 года. Член СС (билет № 264 059). До войны служил в составе «Лейбштандарта СС Адольф Гитлер», с которым участвовал в Польской и Французской кампаниях. В апреле 1941 года гауптштурмфюрер СС, командир 2-й роты «Лейбштандарта». В звании штурмбаннфюрера СС с 27 октября 1942 по 12 ноября 1943 года занимал пост личного адъютанта Адольфа Гитлера. Затем был переведен в ведомство Августа Хейссмейера, занимавшегося организацией политической подготовки молодежи. С осени 1944 года командир 2-го батальона 25-го моторизованного полка СС 12-й танковой дивизии СС «Гитлерюгенд». 16 января 1945 года он был назначен начальником юнкерского училища СС в Бад-Тёльце и занимал этот пост до конца войны. Во второй половине апреля 1945 года недолго командовал 38-й гренадерской дивизией СС «Нибелунги», ядром которой стали кадры его училища. После окончания Второй мировой войны изменил имя на Шульце-Коссенс. Умер 3 июля 1988 года.

Производства во время войны:

оберштурмбаннфюрер СС.

Карл Шюмерс (Schümers)

Родился 17 октября 1905 года. В конце 1920-х годов поступил на службу в шуцполицию. Член СС (билет № 422 550). В составе Полицейской дивизии СС участвовал во Французской кампании и боях на советско-германском фронте; командовал II батальоном 1-го по-

Пулеметчик СС примеряется к местности. 1944 г.

лицейского пехотного полка СС. В 1944 году руководил подразделениями дивизии в ходе антипартизанских операций в Греции. 22 июля 1944 года назначен командиром 4-й полицейской моторизованной дивизии СС. 16 августа 1944 года был тяжело ранен и 18 августа скончался.

Производства во время войны:

гауптштурмфюрер СС (1 января 1940 года), штурмбаннфюрер СС (5 января 1942 года), оберштурмбаннфюрер СС (20 апреля 1943 года), штандартенфюрер СС (20 апреля 1944 года), оберфюрер СС (1 августа 1944 года).

Высшие награды:

Рыцарский крест Железного креста (20 сентября 1942 года).

Теодор Эйке (Eicke)

Родился 17 октября 1892 года в Гюдингене, Лотарингия. Сын железнодорожника. В 1909 году поступил в армию рядовым. Участник Первой мировой войны на Западном фронте. За боевые отличия награжден Железным крестом 1-го и 2-го класса. 1 марта 1919 года демобилизован, безработный. Некоторое время с перерывами работал платным осведомителем полиции. С января 1923 года офицер службы безопасности «И.Г. Фарбениндустри». 1 декабря 1928 года вступил в НСДАП (билет № 114 901) и СА, 29 июля 1930 года — в СС (билет № 2921). С 27 ноября 1930 года командир 147-го штурмбанна СС (Людвигсхафен), с 30 января 1931 года командир 2-го штурмбанна 10-й бригады СС. С 21 декабря 1931 года командир 10-го штандарта СС. В 1932 году уволен из службы безопасности компании, в том же году арестован по обвинению в незаконном хранении взрывчатых веществ и участии в заговоре с целью убийства. Освобожден, опасаясь преследования бежал в Италию, где назначен Г. Гиммлером комендантом лагеря германских беженцев — членов НСДАП, СА и СС. После прихода НСДАП к власти вернулся в Германию, с июня 1933 года офицер для поручений при штабе 5-й группы СС «Юг». 21 марта 1933 года захватил своего личного противника гаулейтера Й. Бюркеля, после чего объявлен душевнобольным и помещен в психиатрическую клинику. 3 апреля 1933 года исключен из СС. 26 июня освобожден, вновь принят в СС и назначен комендантом концлагеря Дахау. Быстро наладил работу лагеря, ввел железную дисциплину и создал в нем режим, который затем стал обязательным для всей системы концлагерей Германии. Принимал активное участие в подготовке «Ночи длинных ножей», подчиненные ему эсэсовцы из состава охраны Дахау сыграли важную роль в событиях «Ночи». Сам Эйке вместе со своим заместителем Михаэлем Липпертом застрелил руководителя СА Э. Рёма. С 5 июля 1934 года главный инспектор концлагерей и командир охранных подразделений СС (позже получивших название частей «Мертвая голова»). 30 января 1937 года избран депутатом Рейхстага. Руководил созданием концлагерей на территории Германии, а после аншлюса Австрии — и на ее территории (Маутхаузен, 1938). После начала Второй мировой войны во главе 3 полков «Мертвая голова» осуществлял террор на территории Польши, в сентябре—октябре 1939 года занимал пост высшего руководителя СС и полиции в оперативной зоне 8-й и 10-й армий. В октябре 1939 года (официально 12 ноября 1939 года) из подчиненных ему частей сформировал дивизию СС «Мертвая голова». Дивизия Эйке отли-

чалась отличной подготовкой рядового состава и дисциплиной, но при этом и большой жестокостью. Участвовал во Французской кампании. Дивизия Эйке всегда несла очень большие потери, но добивалась успеха благодаря своему фанатизму. С началом войны с СССР действовал на севере советско-германского фронта. Погиб (его самолет был сбит огнем советской пехоты) 26 февраля 1943 года в районе деревни Артельное, близ города Орелки.

Производства во время войны:

группенфюрер СС (11 июля 1934 года), генерал-лейтенант войск СС (сентябрь 1941 года), обергруппенфюрер СС и генерал войск СС (20 апреля 1942 года).

Высшие награды:

Рыцарский крест Железного креста (26 декабря 1941 года);

Рыцарский крест с дубовыми листьями (20 апреля 1942).

Генрих Юрс (Jürs)

Родился 17 января 1897 года. Член НСДАП (билет № 575 102), СС (билет № 11 362). Участник Первой мировой войны. За боевые отличия награжден Железным крестом 1-го и 2-го класса. С 20 марта 1935 года по 31 декабря 1936 года командир 14-го абшнита СС (Бремен), с 14 ноября 1938 года по 1 января 1943 года — 32-го абшнита СС (Аугсбург). С октября 1940 и по 15 января 1941 года занимал пост начальника II управления Главного управления СС, которое занималось вопросами комплектования. С 15 мая 1943 по 28 апреля 1945 года возглавлял управленческую группу «Б» (комплектование) Главного управления СС. С 27 сентября по 11 октября 1944 года официально числился исполняющим обязанности командира 29-й гренадерской дивизии войск СС (русской № 1).

Производства во время войны:

бригадефюрер СС и генерал-майор полиции (30 января 1939 года), группенфюрер СС и генерал-лейтенант полиции (21 июня 1943 года), генерал-лейтенант войск СС (18 января 1945 года).

Оглавление

Глава первая. РОЖДЕНИЕ СС И ОБРАЗОВАНИЕ РУКОВОДЯЩИХ СТРУКТУР 3
Рождение СС 3
Имперский руководитель СС (Reichsfuhrer SS) 5
Главное управление СС (SS Hauptamt) 6
Главное оперативное управление СС (SS Fuhrungshauptamt) 6
Главное кадровое управление СС (SS Personalhauptamt) 7
Личный штаб Рейхсфюрера СС (Hauptamt Personlicher Stab Reichsfuhrer SS) 7
Административно-хозяйственное управление СС (SS Wirtschafts— und Verwaltungshauptamt) 7
Главное управление судов СС (Hauptamt SS-Gericht) 8
Главное управление имперской безопасности (Reichssicherheitshauptamt) 8
Главное управление расы и поселений (Rasse— und Siedlungshauptamt) 9
Рейхскомиссариат по укреплению германской народности (Reichskom-missariat fur die Festigung deutschen Volkstums) 9
Посреднический пункт для этнических немцев (Volksdeutsche Mittelstelle) 10
Главное ведомство политического образования (Heismeyer Diensstelle) 10
Главное управление полиции порядка (Hauptamt Ordnungspolizei) 10

Глава вторая. ВОЙСКА СС И ГЕНОЦИД 12
Подразделения «Тотенкопф» и концлагеря 12
Учебный лагерь Травники 17
Строительные бригады СС 18
Айнзацгруппы 19
Высшие руководители СС и полиции 21
Командный штаб по борьбе с бандитизмом 23

Глава третья. РОЖДЕНИЕ ВОЙСК СС И ИХ ЧИСЛЕННЫЙ РОСТ 24
Рождение войск СС 24

Критерии приема в войска СС 26
Национальный состав войск СС 29
Офицерский корпус войск СС 31
Унтер-офицерский состав войск СС 33
Военная подготовка новобранцев в войсках СС 34

Глава четвертая. ОРГАНИЗАЦИЯ ВОЙСК СС 36
Организация и нумерация частей войск СС 36
Высшие организационные штабы 37
Дивизии войск СС 53
Бригады СС 116
Отдельные полки СС 129
Иностранные добровольческие легионы и корпуса 151

Глава пятая. ВОЙСКА СС В ВОЙНЕ 168
Цена войны. Потери войск СС 168
Войска СС и сопротивление режиму Гитлера 169
Награды войск СС 170
Униформа войск СС 198

ПРИЛОЖЕНИЯ
Приложение № 1. Места производства и хранения униформы войск СС . 211
Приложение № 2. Командиры войск СС 213

ДИВИЗИИ ВОЙСК СС

ИСТОРИЯ ОРГАНИЗАЦИИ, СТРУКТУРА, БОЕВОЕ ПРИМЕНЕНИЕ

Редактор *К. Залесский*

Технический редактор *В. Кулагина*

Компьютерная верстка *П. Кутепов*

Корректор *Л. Фильцер*

ООО «Яуза-пресс»
109439, Москва, Волгоградский пр-т, д. 120, корп. 2

Для корреспонденции: 127299, Москва, ул. Клары Цеткин, д. 18/5
Тел.: (495) 745-58-23

Подписано в печать с готовых диапозитивов 02.04.2007.
Формат 84x108 $^{1}/_{16}$. Гарнитура «Прагматика». Печать офсетная.
Бумага тип. Усл. печ. л. 30,24.
Тираж 4000 экз. Заказ № 5533.

Отпечатано в ОАО "Тульская типография".
300600, г. Тула, пр. Ленина, 109.

Константин Семенов

Дивизии войск СС

История организации, структура, боевое применение

В годы Второй мировой войны в рядах немецкой армии сражались многочисленные части войск СС. Зародившись в недрах нацистской партии и пройдя становление в предвоенный период, войска СС с началом войны стали грозной боевой силой Германии. Солдаты войск СС не давали пощады врагу и не просили ее сами. Сотни тысяч человеческих жизней стали тому подтверждением. Книга подробно расскажет читателю об истории организации, комплектовании, командирах, униформе, структуре, боевом применении частей войск СС и даст возможность проследить кровавый путь каждой дивизии. Автор рассказывает, как из немецкой партийной организации выросли элитные части Третьего Рейха, в чьих рядах служили представители всех европейских стран. Текст дополняют уникальные фотографии, многие впервые публикуются в России.

ISBN 978-5-903339-25-9

«Яуза-пресс»